This is a digital copy of a book that was preserved for generations on library shelves before it was carefully scanned by Google as part of a project to make the world's books discoverable online.

It has survived long enough for the copyright to expire and the book to enter the public domain. A public domain book is one that was never subject to copyright or whose legal copyright term has expired. Whether a book is in the public domain may vary country to country. Public domain books are our gateways to the past, representing a wealth of history, culture and knowledge that's often difficult to discover.

Marks, notations and other marginalia present in the original volume will appear in this file - a reminder of this book's long journey from the publisher to a library and finally to you.

Usage guidelines

Google is proud to partner with libraries to digitize public domain materials and make them widely accessible. Public domain books belong to the public and we are merely their custodians. Nevertheless, this work is expensive, so in order to keep providing this resource, we have taken steps to prevent abuse by commercial parties, including placing technical restrictions on automated querying.

We also ask that you:

+ *Make non-commercial use of the files* We designed Google Book Search for use by individuals, and we request that you use these files for personal, non-commercial purposes.

+ *Refrain from automated querying* Do not send automated queries of any sort to Google's system: If you are conducting research on machine translation, optical character recognition or other areas where access to a large amount of text is helpful, please contact us. We encourage the use of public domain materials for these purposes and may be able to help.

+ *Maintain attribution* The Google "watermark" you see on each file is essential for informing people about this project and helping them find additional materials through Google Book Search. Please do not remove it.

+ *Keep it legal* Whatever your use, remember that you are responsible for ensuring that what you are doing is legal. Do not assume that just because we believe a book is in the public domain for users in the United States, that the work is also in the public domain for users in other countries. Whether a book is still in copyright varies from country to country, and we can't offer guidance on whether any specific use of any specific book is allowed. Please do not assume that a book's appearance in Google Book Search means it can be used in any manner anywhere in the world. Copyright infringement liability can be quite severe.

About Google Book Search

Google's mission is to organize the world's information and to make it universally accessible and useful. Google Book Search helps readers discover the world's books while helping authors and publishers reach new audiences. You can search through the full text of this book on the web at `http://books.google.com/`

This & Wasse's Bibliotheca
at Dr. Farmer's sale
May, 1798 —— £0..4..0

~~4.to K. J. Med.~~

Arch Bibl.

Boneters 3rd Sch.
5-6

El verdadero Autor de este Libro fue Don Juan Lucas Cortes. A. de Sancha.

GERHARDI ERNESTI
de FRANCKENAU,
Equit. Danic.

BIBLIOTHECA HISPANICA

HISTORICO-GENEALOGICO-HERALDICA.

RODOLFIANA · BIBLIOTHECA

LIPSIÆ,
Sumptibus MAUR. GEORGII WEIDMANNI,
SAC. REG. POL. MAJ. ac ELECT. SAXON.
BIBLIOPOLÆ. Anno MDCCXXIV.

253. a. 7.

ILLUSTRISSIMO & EXCEL-LENTISSIMO

DOMINO

JOANNI ANTONIO DE BOXADORS

COMITI de CAVELLA

BARONI de VALLAMOLL &c. &c.

AUREI VELLERIS EQUITI

SACRÆ CÆSAREÆ & CATHOLICÆ MAJESTATIS

AB INTIMIS STATUS CONSILIIS

NEC NON IPSIUS SACRÆ MAJESTATIS

IN SUPREMO BELGII CONSILIO

CONSILIARIO.

DOMINO MEO GRATIOSO.

ILLUSTRISSIME & EXCELLENTISSIME COMES.

ANtiqua ingeniorum laude floret Hiſpania, nec fortiſſimos modo imperatores Veteri Romæ, ſed viros etiam philoſophiæ, & liberalium artium diſciplina excultiſſimos præbuit: Et poſtea

non magis armorum gloria in ſubigendis Mauris, ampliſſimorumque Regnorum & provinciarum acquiſitione, quam animi dotibus in regendis iis eminuit. Tot illius gloriæ participes, præſtantiſſimos ſcriptores Hiſpanos, ad lucem & æternitatem denuo nunc producit Germania, æqua ſemper exterorum ingeniorum arbitra. Cui vero primum illos ſiſtat potius, patrocinioque & velut hoſpitio in peregrina terra commendet, quam Excellentiæ Tuæ, Comes Illuſtriſſime? cujus majores, claram jam inter primos IX. Vavaſſores principatus Catalauniæ domum, poſtea in Arragoniæ quoque Regno, nobiliſſimis ſagi & togæ ornamentis amplifica-

ficarunt, donec ipſe Tua virtute, fide, & dexteritate, Imperialis & Regiæ Majeſtatis gratiæ commendatus ſummum illi decus inferres. Neque dubito gratos Tibi, Excellentiſſime Comes, acceptosque venturos hoſce hoſpites. Nam ea es comitate, quaſolent magnæ animæ diſtingui a reliquis, quaque Imperialis & Regalis Auguſtiſſimi Caroli aula, Principis Optimi Maximi exemplo, ante alias effulget. Accedit iis commendatio a literis, quarum ſtudiis ita dedita eſt Excellentia Tua, ut non alio oblectamento graviſſima negotia lubentius condiat, eadem judicii rectitudine, ac vi experientiæ, & rempublicam in difficillimis temporibus, & amœnahæc muſarum ſacra tra-

ctare

Itare ſolita. Deum immortalem precor, ut Excellentiam Tuam, DOMUS AUGUSTÆ *obſequiis, inque aulæ decus, gaudentem conſiliorum ſuorum ſucceſſibus, naminisque gloriam maximis virtutibus ad poſteros diffundentem, diutiſſime ſupereſſe jubeat.*

ILLUSTRISSIME & EXCELLENTISSIME COMES

EXCELLENTIÆ TUÆ

devotiſſimus

MAUR. GEOR. WEIDMANNUS.

A.

ACHILLES STATIUS, vernacule ESTAZO. Vidigueiræ, quod oppidum eſt Trans-Taganæ in Luſitania Provincia, anno Chriſti 1524. ex nobili familia (cujus peculiarem inferius laudabimus Panegyriſtam, qui noſtri ſtemma patrium recenſuit) prognatus. Vitam & ſcripta Achillis fuſius expoſuere *Andreas Schottus* (α) & *Nicolaus Antonius* (β) in Bibliothecis Hiſpanis; *Hieronymus* item *Ghilinus* Italus (γ) qui peculiare Statii elogio caput tribuit, ac *Jacobus Auguſtus Thuanus* (qui tamen proſtitutam in eo fidem notavit. (δ) Opuſculum, cujus cauſa Virum in hanc vocavimus ſcenam, eſt. I.

CARMEN de inſignibus Regum Portugalliæ, quod Monomachiæ navis Luſitanæ Romæ apud Joſephum de Angelis anno 1574. (ε) editæ adjectum cernitur. (1.)

DON ADAMUS CENTURIO & CORDUBA, tertius *Eſtepæ, Laulæ* &c. Marchio, Vir togæ ſagique artibus illuſtris, cujus majores, integramque proſapiam exhibent *Alphonſus Lopez de Haro* (ζ) & *Ludovicus* II.

de

(α) Tom. III. fol. 483. ſeqq. (β) Tom. I. Lit. A. pag. 2. col. 1. (γ) Theatro de gli huomini letterati Tom. II. pag. 3. (δ) Hiſtoriar. Lib. 39. ad an. 1566. pag. 779. col. 1. edit. Francofurt. fol. (ε) Sic recte Anton. Verderius in Supplem. Biblioth. Gesneri, non autem 1674. ut apud Nic. Antonium errore typothetæ legitur. (ζ) Nobiliario de los Reies y Titulos de Eſpanha. Tom. II. fol. 470. ſeqq.

de Salazar & Caſtro, (η) vitam autem & ſcripta publicæ luci expoſita *Nicolaus Antonius* in ſua Bibliotheca. (θ) Is, ut ſplendorem oſtenderet antiquiſſimi, cui ortum debuit, ſtemmatis, proprio marte formavit egregium opus Hiſtorico-Genealogicum, hoc titulo inſigne.

(2.) *MEMORIAL de ſus aſcendientes y de los de la Caſa de Carrillo y Albornorum;* illudque circa annum 1654. obtulit Regi Catholico Philippo IV. cum ad Grandatus adſpiraret dignitatem, quam & adeptus eſt. Ex hocce autem opere celebrem Chronographum Regium, *Joannem Bannos de Velaſco* ſuo loco recenſendum optimam ſui, quem de eodem conſcripſit ſtemmate, Commentarii partem conflaſſe nos edocuit *Salazarius de Caſtro* (ι) qui utrumque poſſedit.

III. AEGIDIUS GUNDISALUI vulgo GIL. GONSALEZ DAVILA ex urbe cognomini Abulenſi Caſtellæ veteris oriundus, Salmanticenſis primum Eccleſiæ Portionarius, ut vocant, dein Philippi III. Regis Hiſtoriographus in Caſtellæ primum, dein & utriusque Indiæ Regnis Clariſſimo *Thomæ Tamajo de Vargas* ſuffectus. Vir ſcriptis ſuis, præſertim (3.) *THEATRIS Hiſpaniarum Indiarumque Eccleſiaſtico,* (quod 5. voluminibus) (4.) *MATRITENSI* (quod plurimis eisque nitidis figuris æneis decorum prodiit) immortalitatem meritus. Complectuntur autem duo hæcce opera quamplurima egregiam illuſtrium Hiſpaniæ ſtemmatum notitiæ lucem affundentia documenta, & præter ea ſpeciatim pertractandum ſibi ſumſit *Saavedrarum* Abulenſium ſtemma libro Matritenſibus anno 1649. edito typis, tali lemmate conſpicuo

(5.) *MEMORIAL de los ſervicios perſonales de Don Baltaſar de Saavedra, Cavallero de la orden de ſant Jago, y de los ſus aſcendientes y progenitores.* Quamvis autem ſupplex hic ad Philippum IV. Hiſpaniarum Regem libellus ſubſcriptum Davilæ noſtri habeat nomen, ſunt tamen haud obeſæ naris Viri, qui ſubdubitent, num verus ipſius ingenii fœtus ſit habendus; Eos inter eſt *Joſephus Pellicerius de Tovar & Oſſau* (κ) qui cæteroquin aſſerit, (λ) conſtare omnibus, Davilam nunquam aliter, ac ſenſerit, ſcripſiſſe, nudamque ſemper ſectatum eſſe veritatem. Decrepitam & fere repueraſcentem attigit ſenectam, fatisque ceſſit in urbe patria die D. Marci 25. Aprilis clɔ IɔCLIX. octogenario, teſte *Antonio,* major. (μ)

DON

(η) Hiſtoria Geneal. de la Caſa de Lara Tom. Lib. XII. cap. XI. pag. 640. ſeq. (θ) Tom. I. Lit. A. pag. 3. col. 2. (ι) In MSCto in præfatione noſtra citato no. 106. (κ) Bibliothecæ ſuæ inſ. laudandæ. fol. 35. a. med. (λ) Memorial de la Grandeza del Conde de Miranda fol. 90. b. med. (μ) Biblioth. Hiſp. Tom. I. lit. A. pag. 4. med.

DON AEGIDIUS RAMIRESIUS de ARELLANO, Dominus *de la Poveda* & ſupremus Vexillifer (*Alferez mayor*) urbis *Villa eſcaſa de Haro*, Ordinis D. Jacobi Eques, Jurium Licentiatus, & Conchenſis primum in alma Salmanticenſi Collegii ſodalis (*Colegial mayor*) ac primarius ibidem Legum Profeſſor, dein Curiæ ſupremæ Valliſoletanæ, tandemque ſupremi Caſtellæ, Cameræ, Inquiſitionisque Fidei Senatuum Conſiliarius Regius, cujus elogium ex Davilæ modo laudati Hiſtoria Salmantina exhibet Nic. Antonius, (ρ) qui & Juridicum ipſius recenſet opus, *Commentarium* videlicet *ad Tit. ff. de privilegiis Creditorum.* Scripſit vero egregium Hiſtorico-Genealogicum opus, cujus cauſa heic in ſcenam prodit, quod typis editum eſt Matritenſibus in fol. tali titulo. IV.

MEMORIAL en juſtification de la grandeza antiqua de los Condes de Aguilar, Sennores de los Camcros &c. Obtulit illud Philippo III. Hiſpaniarum Regi Philippus Ramireſius de Arellano, Septimus Aguilaris Comes, cum honores antiqui Caſtellæ Grandatus ambiret, quos deberi ſibi in opere iſto aſſertum ivit tum ob majorum ſuorum merita, & quod caput exiſtat familiæ *Arellano* ex inclyta Regum Navarræ domo oriundæ, tum ob bonorum ditionumque, quas poſſidet, amplitudinem, quippe quæ quadraginta urbes, centum & duodecim pagos, ſesquimille prædia nobilia ac tredecim millia ſubjectorum complectuntur. Maximo autem cum applauſu exceptus ab omnibus fuit iſte *Ramireſii* liber, plurimisque à ſequiorum temporum ſcriptoribus cumulatus elogiis. *Ludovicus* certe *de Salazar & Caſtro* (ξ) eum vocat *obra grande y de artifice de eminente erudicion*; ſimul aſſerens, ipſum primum optimumque ejus argumenti operum luci publicæ datorum eſſe, exeoque dein omnes Grandatum candidatos plurima ad exornandam ſuam telam petiiſſe argumenta; Idem aſſerit *Joannes Picon de Leca* in erudita ſua ad *Franciſcum Morobelli* Epiſtola, his verbis: *Es una de las doctas, bien eſcritas y acertadas coſas, que ai en la Lengua Caſtellana*; ut taceam plura Pellicerii aliorumque hujus operis encomia. (6.)

DON AEGIDIUS RAMIRESIUS DE DAVALOS non alio nobis notus nomine, quam quod *Gundiſalvo Argote de Molina*, (ο) qui eum Canonici titulo abſque Eccleſiæ mentione inſignivit, compoſuiſſe memoratur. V.

(ρ) Tom. II. in additionibus pag. 314. col. 2.
(ξ) Hiſtoria de la Caſa de Lara Tom I. Lib. V. cap. X. §. 9. pag. 399. med.
(ο) In Indice manuſcriptorum libro Nobleza del Andaluſia præfixo in fine.

(7.) *TRATADIO del linage deZambrana.* Eſt hæc perantiqua inter Bæticas familia, & ad expugnatores urbis Ubetenſis originem refert, ut paucis nos edocet laudatus modo Argote, qui & illius exhibet inſignia. (π)

VI. ALAVA celebris inter Hiſpanas nobiles familia, quæ ex cognomini Cantabriæ provincia procul dubio oriunda per Navarram, Biscajam & Caſtellæ Regna ſe diffudit, ac claros ſago togaque Viros progenuit; nacta eſt panegyriſten anonymum, qui anno 1567. evulgavit.

(8.) *GENEALOGIA de la Caſa de Alava.* Commentatus ad hoc opus eſt, illudque ad annum usque 1650. produxit inferius laudandus *Ablitarum* Comes *Don Gaſpar Henriquez de la Carra & Alava.*

VII. ALFARO, inclyta ex Aragoniæ oriunda Regno familia, quæ per utramque Caſtellam Giennium usque Hiſpalimque ſe extendit, cujus propagines peculiari hujus lemmatis libello.

(9.) *GENEALOGIA de la Caſa de Alfaro* recenſuit Philippi IV. Regis ætate Anonymus quidam Auctor, idque Salazario noſtro (ρ) judice, non ſine veritatis diligentiæque laude, unde merito dolendum, *ἀνέκδοτον* illum in ſcriniis latere curioſorum. Cæterum legi de eadem familia meretur *Argote Molina*, (σ) &, ni fallor, oriundus ex ea eſt, qui nuper ſenatui redituum regio præſidebat, *Don Petrus Aegidius de Alfaro*, primi *Sanctæ Cæ* apud Navarros Vice-Comitis Socer.

VIII. DON ALPHONSUS DE ALARCON ex celeberrima Marchionum de *Trocifal* Comitumque de *Torres vedras* familia oriundus, Conchenſis primum, dein *Ciudad-Rodringenſis* Civitatis-Roderici Eccleſiæ Canonicus varia Hiſtorici æque ac Genealogici argumenti ſcripta luci publicæ expoſuit; Anno namque 1652. emiſit hujus in fronte epigraphes opuſculum:

(10. a.) *INSCRIPCION Sepulcral en la muerte de Don Martin Suarez de Alarcon, primogenito de la Caſa de los Condes de Torres vedras*, id eſt, Epitaphium Martino Suareſio Alarconio, in obſidione Caſtri *San Juan de los Reies* menſe Julio anni 1652. cæſo erectum, cui plura diverſorum Auctorum carmina ac elogia eidem ſuſpenſa adjecit, præfixa *Joſephi Pellicerii*, qui hujus libri idcirco (τ) in ſua Bibliotheca meminit, cenſura. Majoris dein conatus æque ac molis imprimi curavit opus, cui titulum fecit.

COM-

(π) In opere jam citato L. 2. cap. 229. fol. 332. a. fin.
(ρ) In MSCto in præfat. noſtra citato num. 217.
(σ) Nobleza del Andaluſia Lib. II. cap. 27. fol. 163. fin.
(τ) Biblioth. ſuæ fol. 52. num. 98.

COMMENTARIOS de los hechos del Senior Alarcon, Marques de Valle Siciliana y de Renda, y de las guerras, en que ſe hallo por eſpacio de cincuenta y ocho annos, eſcritos por Don Antonio Suarez de Alarcon; quem infra ſuo loco una cum hoc opere fuſius laudabimus. Idem hicce Antonius inſigni noſtrum Alphonſum elogio alicubi (υ) mactat, eumque brevi aſſerit eſſe editurum peculiare opus Genealogicum. (10. b.)

DE LA CASA de los Sennores de Valera, qui ex Heroe jam laudato Ferdinando Alarconio ejusque uxore Joanna Aragoniæ Regia Infante deſcendunt; Hoc tamen opus idem eſſe cum Genealogia Commentariis jam recenſitis Libro XV. adjecta nullus dubito. (11.)

ALPHONSUS ALVAREZ DE VILLASANDINO Poeta Hiſpanus floruit circa finem Sæculi XV. & IX.

CANTIONARIUM vulgo *Canzionero* conſcripſit, illuſtrium Hiſpanorum laudes & facta concelebrans, quo ad Genealogiam rem illuſtrandam ſeſe inter alios non ineptos verſificatores uſum fatetur Gundiſalvus Argote Molina (φ) Conf. de eodem Nicol. Antonius. (χ) (12.)

ALPHONSUS DE BARAHONA, *Petri de Gracia Dei* (de quo inf. ſuo loco) Nepos, ſcripſit de Nobilibus Hiſpaniæ ſtemmatibus, eorumque inſignibus. X.

ARMAS y linages de Eſpanna inſcriptum opus, cujus autographum, ut videtur, poſſedit olim Matriti elegantiſſima *Don Chriſtophori de Zambrana & Villalobos*, Equitis Ordinis Calatravæ, Bibliotheca, ex qua frontiſpicium libri tale nobis deſcriptum exhibet Antonius: (ψ) *Aqui comiença el Tratado del preſente libro, el qual fabla de las inſignias de las armas de los Cavalleros generoſos y Hyosdalgo y de ſus blaſones, y aſi miſmo, de donde huvieron comienço y aſſimiſmo las ſennales y banderas &c.* „ Aſt cum de hoc *Alphonſo* ſileant reliqui omnes & Bibliologi & Genealogi Hiſpani, ſimile autem argumentum pertractarit *Antonius de Barahona* ſuo loco laudandus, & idem *Petri de Gracia Dei* nepos, quin utrumque non niſi unum eundemque aut certe germanos reputemus fratres non video quid prohibeat. (13.)

DON ALPHONSUS CARRILLO JCtus & in Regia Caſtellæ Curia Advocatus, elegans ſcripſit opus Hiſtorico-Genealogicum. XI.

(υ) Relat. Genealog. de los Alarcones, Marqueſes de Trocifal pag. 261. pr.
(φ) In Indice Manuſcriptorum præfixo operi Nobleza del Andaluzia.
(χ) Biblioth. veteris Hiſpanæ Lib. X. cap. XV. §. 853.
(ψ) Biblioth. Hiſp. Tom. I. lit. A. pag. 9. a fin.

(14.) *ORIGEN de la Dignidad de Grande de Caſtilla.* Adjectum illud eſt *Petri Salazarii de Mendoza* Originibus dignitatum Caſtellæ ſecundum editis Matriti anno 1657. videatur encomium hujus operis apud Pellicerium. (ω)

XII. DON ALPHONSUS CARRILLO LASSO DE GUZMAN Apparitor ſupremus (*Alquazil mayor*) Tribunalis Inquiſitionis Fidei Cordubenſis, Vir Equeſtri dignitate conſpicuus, à qua haut alienum putavit ſtudio inveſtigandi ſtemmata nobilia teneri, quin ipſe majorum ſuorumque natalium ſplendorem publico probaturus typis Matritenſibus anno 1639. edi curavit.

(15.) *EPITOME de la deſcendencia de la Caſa de Carillo in 4to*, opus tanto majori certe habendum in pretio, quanto pauciora de tam illuſtri proſapia typis impreſſa conſpiciuntur monumenta, quin fere unicum idem illud reputatur, &, ſi Viri Martis potius quam Muſarum caſtra ſequentis ſpectes conditionem, exacte admodum ſufficienterque elaboratum eſt; cenſore optimo noſtro Salazario. (α)

XIII. FR. ALPHONSUS DASEYXAS ex celebri Daſeyxarum Xereſienſium proſapia prognatus, Ordinisque St. Hieronymi in Conventu St. Iſidori Hiſpalenſis Monachus, Vir ob eruditionis præſtantiam inter ordinis ſui homines magni ſemper habitus, inter alia ἀνέκδοτα reliquit.

(16.) *GENEALOGIA de la Caſa de Daſeyxas*, majorum ſuorum proſapias integrasque ſucceſſiones complectens opus. Aſſervavit illud in ſcriniis ſuis *Didacus Daſeyxas Oſſorius* infra laudandus, ut nos edocuit Don Ferdinandus de Saavedra & Ribadeneira in Memoriali ſuo. (β)

XIV. DON FREY ALPHONSUS DE FONSECA, Archi-Epiſcopus Eccleſiæ D. Jacobi Compoſtellanus, &, ni fallor, Archi-Epiſcoporum ejus nominis quartus, cujus vitam & magnifica geſta prolixius celebrat *Aegidius Gondalez Davila*, (γ) tantam exſtudio Genealogico cepit delectationem, ut propria conſcripſerit manu integrum ſat ſpiſſum volumen.

(17.) *HISTORIA de Linages* nuncupatum. Reperiri illud in divite chartaceis documentis Comitum de Lemos penu nos edocuit Clariſſimus *Joſephus Pellicerius*, (δ) cui, ſi placet, jungatur *Nicolaus Antonius*.

(ω) In Memoriali de la Grandeza de los Condes de Miranda fol. 71. & in Bibliotheca ſua fol. 29. b. fin.

(α) In MSCto ſæpius citato num. 75.

(β) Memorial por la Caſa de Saavedra fol. 386. b. pr.

(γ) In Theatro de la Igleſia de Sant Jago Tom. I. pag. 81. ſeq.

(δ) In Memorial por D. Miguel de Noronia ſobre el Candado de Gijon.

nius. (ε) Coemit etiam illuſtris b. m. Dominus *Hanſen ab Ehrencron* ex ſelectiſſima æque ac copioſiſſima B. Lucæ Corteſii, Conſiliarii quondam Regii Caſtellæ Senatus Bibliotheca Theſaurum librorum manuſcriptorum Genealogicorum, quo inter alia continetur *Alphonſi* noſtri *Fonſecæ.*

NOBILIARIO y Libro de armeria de los Grandes de Eſpania; cui adjunctus alius Auctoris Anonymi ſimilis argumenti liber, qui tamen non, ut Fonſecæ, picta ſuis coloribus inſignia exhibet, in prima ejus pagina hæc leguntur: *Eſte Libro, es de Don Alonſo de Fonſeca y de Don Juan Alonſo de Fonſeca Suſobrino.* Eundem autem hunc eſſe cum illo Pellicerii citato vix eſt, quod dubitemus. (18.)

DON ALPHONSUS FRANCISCUS DE GRAGERA. Ecija ex urbe Bætica, oriundus, Equeſtris dignitatis Vir, de patria ſua optime meritus eſt edito hujus tituli libro: XV. (19.)

HISTORIA y Linages de la Ciudad de Ecija. Urbis hujus nobiliumque in ea Proſapiarum hiſtoriam & ſucceſſiones ad Philippi usque IV. Regis ævum perducendo. Dolemus autem merito, opus hocce lucem adhuc fugere publicam, & in ſcriniis delitescere manuſcriptam, quamvis enim non profundæ eruditionis, ſinceritatis tamen ingenuæque veritatis laudem haud exiguam, vel Salazario noſtro judice (ζ) reportat.

ALPHONSUS DE LA FUENTE MONTALVAN Toletanus, cujus non aliam, quam ex Thoma Tamajo de Vargas (η) & Nicol. Antonio (θ) dare notitiam queo, quibus varia ſcripſiſſe perhibetur adhuc in Bibliothecis ἀνέκδοτα latentia; Ex eorum numero duo heic allegaſſe ſufficiat opuſcula ad noſtrum collimantium ſcopum. Alterum eſt: XVI.

INDICE a todo genero de Hiſtorias. Opus diffuſiſſimum, ex undecim videlicet formæ maximæ (in fol.) voluminibus compoſitum, & Virorum bello paceque illuſtrium facta æque ac proſapias enarrans. Alterum. (20.)

MEMORIA de los principales linages de Eſpanna. ſus armas y blaſones in 4to itidem ἀνέκδοτον. (21.)

DON FREY ALPHONSUS GARSIAS DE SANCTA MARIA XVII.

(ε) Biblioth. Hiſpan. Tom. I. lit. A. pag. 19. col. 2. med.

(ζ) In MSCto cit. num. 79.

(η) In libro manuſcripto hujus tituli: *La mayor juncta de libros*, quæ Eſpanna ha viſto en la Lengua Caſtellana haſta el anno de 1624. quem ex inſigni Barberiniorum Bibliotheca Romæ ad uſum habuit Nicolaus Antonius, ipſo teſte.

(θ) Bibl. Hiſp. Tom. I. lit. A. pag. 19. a fin.

RIA SEU DE CARTAGENA, Præſul Burgenſis, cujus vitam & ſcripta prolixius recenſet Nicol. Antonius (ι) quæ inter locum habet.

(22.) *GENEALOGIA Regum Hiſpanorum*; Hæc inter manuſcripta Bibliothecæ regiæ Eſcorialenſis aliquoties exſtat; idem tamen eſſe opus cum anacephalæoſi Regum Hiſpaniæ geſtorum, quæ ſæpius typis excuſa prodiit, facile mihi perſuadeo. Scripſit & idem rogatu Don Didaci Gomeſii Sandovalii Comitis de Caſtro & Denia inſigne opus, quod

(23.) *DOCTRINAL de Cavalleros* nuncupavit. Editum illud fuit Burgis 1487. & iterum 1492. in folio, continetque inſtructionem nobilium Virorum ad ea, quæ noſcere ac facere tenentur ex Legibus olim a Regibus Hiſpaniæ promulgatis. Sæpius hoc opus nec ſine encomio citant Genealogi Hiſpanici.

XVIII. DON ALPHONSUS GOMESIUS DE CERVANTES, *Joannis de Cervantes* Senatoris Urbis Hiſpalenſis (*Veintiquatro* vulgus vocat) & Regii Corporis Cuſtodis filius, fraterque *Didaci* Equitis & commendatarii Ordinis S. Jacobi, ipſe Protonotarius Apoſtolicus, auctor eſt libri

(24.) *GENEALOGIA de la Caſa de Cervantes* inſcripti & anno 1505. perfecti, ac hiſtoriam propriæ auctoris proſapiæ continentis. Non niſi manuſcriptus habetur iſte liber in curioſorum Bibliothecis, poſſeditque apographum ejus, qui id opus ſæpius in ſuis operibus citat (κ) *Ludovicus de Salazar & Caſtro*.

XIX. FR. ALPHONSUS HERNANDEZ Placentinus, in Ordinem Dominicanorum ſeu Prædicatorum allectus anno 1587. in Conventu Urbis patriæ ejusdemque ſucceſſu temporis Concionator (ut loqui amant) Generalis, Vir ſtudio inprimis Antiquitatum patriarum, Eccleſiaſticarumque ſui ordinis addictiſſimus. Teſtantur id varia ingenii doctrinæque monumenta noſtri publice expoſita, quorum integrum ſtruxit Catalogum *Nicol. Antonius* (λ) Ea inter eminet, cujus cauſa in hanc producitur ſcenam.

(25.) *HISTORIA y Anales de la Ciudad y Obiſpado de Plaſencia*. Matriti apud *Joannem Gonſalez* 1627. in folio, mediocris craſſitiei volumine. Continet autem plurima ſtemmata nobilium Dioeceſeos Placentiæ familiarum, vicinorumque provinciæ Extremaduræ locorum; quæ eo majori in pretio ſunt apud harum rerum peritos, & pro veris ac genuinis æſtimantur,

(ι) Bibl. Hiſp. Vet. Lib. X. cap. VIII. §. 389. ſeqq.
(κ) Advertencias Hiſtoricas num. 120. pag. 127. fin.
(λ) Biblioth. Hiſp. Tom. I. lit. A. pag. 17. col. 1. med.

tur, quod noverint, ea partim Auctori ſuppeditata, partim etiam correcta & adaucta fuiſſe ab eruditiſſimo Olivæ Comite Don *Franciſco Caldero-ne*, Genealogo excellentiſſimo, de cujus laudibus deinceps plura dicemus.

ALPHONSUS HERNANDEZ DE MADRID, Palentiæ natus patre *Petro Gundiſalvi de Madrid*, Cive ejusdem urbis, puer inter alios à *Ferdinando de Talavera* clariſſimo Granatenſium Archi-Epiſcopo pietate literisque imbutus, adultior dein Sacerdos Eccleſiæ patriæ evaſit, ſimulque Archi-Diaconatum *de Alcor* (ut ibidem audit) obtinuit, Vicarius aliquandiu Generalis Epiſcopi ſui *Don Franciſci de Mendoza*. Elogium hominis proſequitur fuſius *Nicol. Antonius* (μ) è quo titulum heic damus elegantiſſimi, quod huc facit, operis. XX.

DE LA antiquedad y nobleza de la Ciudad de Palencia, de ſus fundaciones y deſtruiziones en vezes diverſas, y de ſu inſigne Igleſia, coſas notables, que en ella ay, con los nombres de los Prelados, que en ella han preſidido, y concurrencias ſennaladas, en tiempo de cada uno. Continetur hoc opus duobus Tomis in folio, ſed dolendum, tum quod ἀνέκδοτον lateat, tum quod imperfectum ab Actore relictum fuerit, qui quotidie noviter geſta adjicere ſolebat. Hiſtoricis Genealogisque Hiſpanis vulgo *Hiſtoria Palentina* nomine venit, ſæpiusque (his imprimis) citatur, unde non pauca de Viris illuſtribus eorumque proſapiis notatu comprehendere digna merito concludimus, ac ob id locum Auctori inter Genealogos lubentiſſime concedimus. Conferatur omnino *Hieronymus Gudiel*, (ν) qui Alphonſum noſtrum *uno de los mui Sennalados Varones en Hiſtorias y antiguedades* ſalutat. (26)

DON ALPHONSUS LOPESIUS DE HARO patria Guadalajarenſis, nobili & perantiquo ſtemmate prognatus, in Regio Ordinum Equeſtrium Senatu Matriti Miniſter, & demum paulo ante obitum conſtitutus à Philippo IV. Hiſpaniarum Rege Hiſtoriographus, magno ſtudio & exquiſita diligentia congeſſit ſtemmata Regum, Magnatum illuſtriumque Hiſpaniæ Virorum in XXI.

NOBILIARIO Genealogico de los Reies y Titulos de Eſpanna, quod Philippo IV. Regi nuncupatum emiſit Matriti typis tum Ludovici Sanchez Typographi Regii, tum viduæ Ferdinandi Correæ de Montenegro anno 1622. in folio 2. voll. quorum prius Libris quinque Duces, Marchiones, Comi- (27)

(μ) Biblioth. Hiſp. T. I. lit. A. pag. 18. col. 1.
(ν) Compendio de los Girones fol. 10. b. med.

Comitesque ab Henrico II. Joanne I. Henrico III. Joanne II. & Henrico IV. Caſtellæ Regibus creatos, poſterius reliquos à Ferdinando & Eliſabetha Regibus Catholicis, Carolo V. Imperatore, Philippisque II. & III. Regibus evectos totidem libris complectitur. Exſtant hujus operis præter edita typis exemplaria paſſim in Bibliothecis Hiſpaniæ apographa manuſcripta partim absque, partim cum inſignibus nitide coloribus expreſſis. Tale unum ex B. *Lucæ Corteſii* eleganti Bibliotheca coemtum ſecum in has oras attulit Illuſtris *Hanſen ab Ehrencron* præſt. memoriæ. Vix autem luce publica fruī cœperat nobiliarium hocce, cum ſtatim plures experiri cenſuras, & cum adverſa conflictari fortuna neceſſe habuit; Non enim ſolum ob plurimos, quibus ſcatet, errores & parachronismos acrem celebriorum in hoc ſtudio Virorum, puta *Franciſci Morobelli de Puebla, Joannis Picon de Leca, Joſephi Pellicerii* aliorumque cenſuram incurrit, ſed & peculiari Senatus Regii Caſtellæ Decreto, juſſu & auſpiciis *Don Didaci de Rianno* ejusdem Præſidis ſtatim anno ſequenti 1623. publicis typis impreſſo, omnis huic operi in Judiciis Tribunalibusque fides abrogata eſt. Teſtantur id *Nicol. Antonius* (ξ) & *Ludovicus Salazar de Caſtro* (o) quorum & hic imprimis inſignis in *Stephani Garibayi* manuſcripta Genealogica plagii reum agit *Harum* noſtrum; oculis quippe propriis ſe deprehendiſſe aſſerit, eum ex operibus Garibayanis meliora ſua petiiſſe omnia, & quandoque integras totidem verbis paginas (id quod imprimis in ſtemmate Marchionum *del Vaſto* & *Peſcara* factum ait) exſcripſiſſe, nulla uſpiam vel verbo Garibayi mentione facta. Præter vaſtum illud de Regibus Magnatibusve opus Haro noſter aliud majoris aut certe paris conatus molisque animo volvit, ac collegit.

(28.) *NOBILIARIO Genealogico de las Caſas Solariegas de Eſpanna*: Reliquas illud Hiſpaniæ familias nobiles nullis honorum titulis diſtinctas exhibiturum erat ordine alphabetico; Specimenque jam rei Auctor annexuerat Libro X. nobiliarii ſui typis impreſſi, aliquot familiarum, e. gr. *Recalde, Zarate, Aroſtegui, Paſcal*, & *Corral* ſucceſſiones & inſignia exhibens, ultimam tamen, morte præventus, ei imponere manum nequivit, nec typis publicis præterea quidquam ejus edidit. Manuſcriptum ab Auctore relictum *Don Petrus de Rojas Mouræ* Comes inferius celebrandus harumque rerum curioſiſſimus in ſcriniis aſſervaſſe ſuis, dum viveret, dicitur, lau-

(ξ) Biblioth. Hiſpan. Tom. I. lit. A. pag. 26. col. 2. med.
(o) In Præfat. libri: Advertencias Hiſtoricas.

laudantque, quos vidiſſe oportuit, *Joſephus Pellicerius* (π) & *Antonius Suarez de Alarcon.* (ρ) Præterea & ſigillatim elucubravit *Harus* noſter ſtemmata quædam nobilia, edique curavit æri inciſa, ut

ARBOL Genealogica de la Caſa de Vera; item (29.)

ARBOL Genealogica de la Caſa de Mendoza, inſignis magnitudinis ære exſculpta & typis publicis edita. (30.) Latent tamen adhuc Manuſcriptæ plures aliæ Arbores Genealogicæ, ſpeciatim, quæ à ſequioribus laudatur Genealogis.

GENEALOGIA de los Sennores de Grimaldo de la Caſa de Trejo, &c. (31.)

ALPHONSUS MALDONATUS, qui, niſi me omnia fallunt, idem XXII. eſt, cujus meminit in Hiſtoria Collegii Veteris Salmanticenſis Franciſcus Ruiz de Vergara & Alava, (σ) qui eum ex Segobienſi oriundum Dioceſi, Juris Canonici Baccalaureum & in prædictum D. Bartholomæi Collegium d. 23. Januar. 1486. adlectum ſocium, dein ducta Uxore Civem Salmanticenſem factum aſſerit. Scriptis *VITAM proſapiamque Don Alphonſi de Monroy*, (32.) penultimi Ordinis Equeſtris Alcantaræ Magiſtri, Genealogiamque domus Monroianæ à primordiis ad Ferdinandi usque Catholici ævum in eo perduxit. Præfixa ea cernitur Appiani Alexandrini Commentariorum de bellis Civilibus Libris 5. quos Maldonatus noſter ex Græco latinove in vernaculum ſermonem verſos dicto Monroio auncupaverat. Lucem quidem publicam id opus non adſpexit; manuſcriptum tamen olim inter κειμήλια Bibliothecæ Comitis Ducis Olivarienſis vidit *Nicol. Antonius.* (τ) Edocet nos etiam *Ludovicus Salazarius de Caſtro* (υ) eandem Genealogiam Monroianam dein à Patre *Didaco de Vargas* inferius recenſendo ad ſæculi usque XVII. principium eſſe deductam. Utitur Maldonati noſtri ſuffragio inter alios quoque Genealogos *Petrus Hieronymus Aponte* (φ) ALPHONSUS MARANNON DE ESPINOSA, vid. infra *Petrus Marannon.*

DON ALPHONSUS DE NOVA SEU NOBA (quem *Antonius* (χ) *Frey* id eſt Eccleſiaſtici Ordinis, *Ferdinandus* vero de *Saave-* XXIII.

(π) In Memoriali por Don Fernando de los Rios fol. 13. num. 56.
(ρ) In ſuis Relationibus Genealogicis pag. 311, col. 2. med.
(σ) In lib. Vida de Don Diego Anaya y Hiſt. del Colegio viejo de Salamanca fol. 145. num. 181.
(τ) Biblioth. Hiſp. T. I. pag. 27. col. 2. m.
(υ) In MSCto cit. num. 121.
(φ) In Genealogico ſuo opere Tit. de la Caſa de Monroy.
(χ) In Biblioth. l. c.

dra (ψ) *Don* ſeu politici ſtatus virum ſalutant) nobis cætera ignotus, ſcripſiſſe perhibetur.

(33.) *HISTORIA del Reino de Galicia*, quæ *ἀνέκδοτος* adhuc latet, & plurima de nobilium Gallæciæ Regni ſtemmatum hiſtoria continet notatu digna, unde ſæpius Joſepho Pellicerio aliisque Genealogis citatur.

XXIV. DON ALPHONSUS NUNNESIUS DE CASTRO, patre natus Medico & *Joannis* primum *Telleſii Gironii* Oſſunæ Ducis, poſt Philippi IV. Regis Archiatro, Clericus & Hiſtoriographus Regius varia Hiſtorici æque ac Genealogici argumenti opuſcula edidit, quæ inter ſequentia notamus:

(34.) *ESPEJO Cryſtallino de armar para Generales valeroſos, de deſenganos para Chriſtianos Principes, hiſtoriada en la ſerie Hiſtorial y panegyrica de los Heroes Auguſtos, que iluſtraron las dos familias de Gironeſy Pacheco*s; hoc eſt uno verbo: *Hiſtorica Heroum ex Gironia & Pacieca gente Panegyris.* Matriti anno 1648. in 8vo libellus exiguæ molis, nec majoris momenti precii, quem altioris certe indaginis opus eſt.

(35.) *HISTORIA Eccleſiaſtica y ſeglar de la Ciudad de Guadalaxara.* Matriti impreſſa typis *Pauli del Val* anno 1658. (alibi legitur & rectius 1653.) in fol. Manuſcriptum illud hoc titulo inſignitum: *NOBILIARIO y Libro de Armena de la Ciudad de Guadalaxara y linages de ſu palacio, eſcrito por Don Alonſo Nunnez de Caſtro y por Don Luis de Zapata en ſu Carlos famoſo*, & cum inſignibus nitide pictis ex ſelecta B. Corteſii Bibliotheca inter alia ſimilis argumenti volumina Matriti anno 1702. coemit Illuſtris nunc Beatus Dominus *Hanſen ab Ehrencron.* Verum nec minimam Hiſtorici hujus elegantiſſimi operis particulam ex Nunneſii noſtri de Caſtro penu proveniſſe indice *Salazario* (ω) novimus, qui totam *Ferdinando Pecha* Jeſuitæ infra ſuo loco laudando deberi aſſerit. Porro & Auctorem agnoſcit Caſtrum noſtrum Liber alius Hiſtorico-Politicus.

(36.) *SOLO MADRID es Corte y el Corteſano de Madrid.* Bipartitum opus, cujus anterior pars urbis aulæque Matritenſis ut & Regiminis Hiſpanicæ Monarchiæ politici aliquam ſiſtere conatur faciem, (rectius umbram dixeris;) poſterior politicas virtutes ſectatur aulico neceſſarias. Ternas jam anno 1675. viderat orbis libri iſtius editiones, quo Matriti ſumtibus *Antonii Rieri & Tejada* typis *Rochi Ricl de Miranda* in 4. prodiit, nuncupatus ab Auctore Don *Ferdinando Valenzuela*, Marianæ Auſtriacæ Hiſpania-

(ψ) Memorial de Saavedra fol. 67.
(ω) In MSCto ſuo num. 84.

ſpaniarum frena gubernantis ſupremo ſtabulario & arcanorum conſcio Miniſtro; cujus majores proſapiamque à *Lupo* inde *Sanctii* primo oppidi *Valenzuetæ* in Cordubenſis Regni finibus ſiti Domino Ferdinandique III. ſeu Sancti Regis Camerario deductam ſuccincte inibi explicavit Auctor. Præter hæc *Nicolao* quoque *Antonio* (α) laudata ſcripta plura adhuc exſtant alia, quæ Nunneſii noſtri nomen profitentur, ut

LA CORONICA de los Sennores Reies de Caſtilla, Don Sancho el Deſſeado, Don Alonſo el Octavo, y Don Enrique el primero, en que ſe refiere todo lo ſucedido en los Reinos de Eſpanna desde el anno de 1136. haſta el de 1217. Matriti ſumtibus Antonii de Riero & Tejada, typis Pauli del Val 1665. in fol. (37.) In hoc opere Auctor plurium Familiarum, Virorumque, qui illo ævo armis ſanctitate literisque vixere inclyti, notitias ſuppeditat, teſte peculiari, qui in fine cernitur, cognominum & familiarum Indice; Inſcripſit illud Garſiæ de Avellaneda & Haro, Comiti de Caſtrillo, & in Epiſtola nuncupatoria ejus majorum aliquam licet breviſſimam celebravit memoriam; Adjecit autem ipſi operi folio 311. & ſeqq. integram omnium ex virili Alphonſi VIII. Regis ſtirpe deſcendentium Familiarum Genealogiam, adjecta poſt pag. 346. appendice Apologetica, qua probatum ivit, Infantem *Alphonſum Ferdinandi* vulgo *el Ninno* (ſeu infans) cognominatum, quem Comes *Don Petrus de Bracelos*, ex eoque alii ſpurium Alphonſi ſapientis Regis credidere, legitimum Ferdinandi Sancti Regis fuiſſe Filium; Regis hujus virtutes vitamque Auctor noſter etiam peculiari libro.

LA VIDA de San Fernando el III. Rey de Caſtilla y Leon, ley viſa de Principes perfectos, deſempenno de los preceptos mas ſeveros, conque eſtrecharon à ſus Principes ſubditos, politicos y Eſtadiſtas &c. (38.) Inſcripto Matriti apud viduam Franciſci Nieto ſumtibus Franciſci Serrano excuſa 1673. in 4. explicuit; & in Epiſtola ejus nuncupatoria ad Gaſparem Tellez Gironium, quintum Offunæ Ducem directa hujus exhibuit arborem Genealogicam. Porro & idem noſter Viri Clariſſimi Don *Didaci de Saavedra Fajardo* celebre opus.

CORONA Gothica Caſtellana y Auſtriaca inſcriptum continuandum (39.) ſibi ſumſit, idque aliquot in 4to editis voluminibus perfecit, in quibus plurima, Regum imprimis, & ex eorum ſanguine deſcendentium Magnatum ſtemmata expoſuit. Tandem & Salazarius (β) nos edocet, plurima Alphonſum noſtrum elucubraſſe adhuc Genealogica opuſcula, Memoria-

(α) Biblioth. Hiſpan. Tom. I. lit. A. pag. 30. col. 2. m.
(β) In MSCto ſuo num. 115.

morialium ſeu ſupplicum libellorum habitu induta, ex iisque recenſet, quæ ipſe poſſedit, ſolum ſequentia:

(40.) *MEMORIAL Genealogico de la Caſa de Origuela;* Hæc familia forſan ex oppido cognomini *Orihuela* Valentiæ regni oriunda per Caſtellam, Aragoniamque (e cujus oppido *Teruel* ortum quondam traxerat Don *Guſpar Sanhez de Orihuela*, Caroli V. Imp. Secretarii) Cordubam usque & inde in Indiam occidentalem translata eſt, *Ocarizio* teſte (γ) qui & fuſius eandem explanavit.

(41.) *MEMORIAL del Marques de Celada, Don Luis Franciſco Mauritio de Cordova* &c. qui poſt ſeptimus evaſit Marchio de Pnego, & Dux Feriæ.

(42.) *MEMORIAL del Sennor de Fuerteventura*, quæ una eſt Canarienſium Inſularum, & una cum Marchionatu Lanzarotæ ad Duques de Eſtrada, inclytam inter Hiſpanicas familiam, pertinet, deindeque ad Saavedras tranſiit.

(43.) *MEMORIAL del Marques de Navahermoſa;* eſt is *Don Joannes de Feloaga;* de quo alibi dicendi locus erit.

(44.) *MEMORIAL de Don Nunno de Villavicencio* &c. Addit autem Salazarius, in omnibus iſtis libellis nihil fere quidquam contineri, præter ea, quæ ſubminiſtrari Nunnefio ex ſcriniis ſupplicantium potuere.

XXV. FR. ALPHONSUS RAMON aliis REMON latine RAYMUNDUS, ex opidulo *Vara del Rey* Conchenſis Epiſcopatus oriundus, cum jam Theologiæ Doctor eſſet renunciatus, Ordini Monaſtico Fratrum B. Mariæ Mercenariorum, qui ad redimendos captivos Chriſtianos Turciam Barbariamque obeunt, ſe aſſociavit, Vir, ut Nicolai Antonii adſcribam verba, (δ) varia doctrina multiplicique eruditione perpolitus, ingenio facili, & ad cudenda librorum monumenta, uti quæque res invitaret, præparato, Evangelicus inſuper Sacrarum concionum artifex non inelegans, ſuæque Religionis Chronographus; Plurima conſcripſit, quæ apud eundem annotata leguntur, opuſcula; ex quorum numero huc quadrant ſequentia:

(45.) *VIDA de Don Fernando de Cordova y Bocanegra* (cujus poſteri hodienum titulo & honore Marchionum *de Villamaior* ſuperbiunt) Matriti anno 1617. in 4to item

(46.) *DECLARACION elogica y apologetica del Conteſtable de Caſtilla* (is, ni fallor, erat *Joannes Fernandez de Velaſco*, ſeptimus Caſtellæ Conneſtabilis,

(γ) Nobiliario Indico Tom. II. arbore 10ma prine.
(δ) Biblioth. Hiſpan. Tom. I. lit. A. pag. 33. col. 2. med.

lis, ſextusque Dux de Frias) itidem Matriti excuſa in 4to. Quin & huc merito refertur morale illud & eximium Raymundi noſtri opus, quod inſcripſit.

CASA de la razon y el deſengaño. Matriti 1625. in 4to. In hujus enim præfamine clariſſimæ *Valdeſiorum* familiæ Genealogiam fuſe & peraccurate explicuit, plurimam ob id laudem commeritus à *Roderico Mendez Silva* (ε) ut & *Don Sanctio de Doriga & Valdes* (ζ) qui maximam Ramoni noſtro, ob eximia, quibus uſus eſt, documenta, fidem merito adſcribunt. (47.)

ALPHONSUS RUIZ (quod idem eſt ac Roderici filius ſeu *Rodriguez*) DE LAS CUEVAS nobis cætera ignotus, *Joſepho Pellicerio*, ex eoque *Nicolao Antonio* (η) ſcripſiſſe dicitur. XXVI.

GENEALOGIA de los Marqueſes del Vaſto y de Peſcara. Claret hodienum ex illuſtri inter Neapolitana hoc Davalorum Hiſpanicorum ſtemmate Don Cæſar Michael Angelus Davalos de Aquino, Aragon & Caraffa, Marchio de Peſcara & del Vaſto, Princeps Francavilæ, & Urbis Iſerniæ, Comes de Monte Odoriſio, Sterno, Pollutro, Caſace Bordino, Giſſo, Liſcia, Lentiola, Caſalanguida, Guilmo, Furco, Collemedio, opidorumque Alphonſina & Capello, Dominus Inſularum Prochitæ, Binaræ & Sancti Martini, Serræ, Capriolæ & Chieuti, Urbis Lanxani ejusque opidorum, Sanctæ Mariæ, Petræ Conſtantinæ, Stanazzi, Mozzagrognæ & Scorciofæ, Dux Montis nigri, Montis Itilii & Montis belli, Dominus Caſtri Taureno, & urbis Campomarano, Baro de Diliola & Feudo Riporſo, Gubernator perpetuus Caſtri, Urbis & Inſulæ Iſchiæ, Generalis Equitum Cataphractorum, Dominus totius Domus Davalos, Eques aurei velleris, bis Hiſpaniæ Grandis, & ob præſtita Cæſari in Neapolitano Regno ſervitia die 16. Decembris anni 1701. Generalis Campi Mareſcallus creatus. Exhibet cæteroquin etiam integrum ejus ſtemma Illuſtris Imhofius, (θ) ad quem remittere Lectorem fas eſt. (48.)

ALPHONSUS DE SANCTA CRUCE (vulgo SANTACRUZ) Hiſpalenſis, Mathematicus celeberrimus, & à Carolo V. Imperatore conſtitutus Archi-Cosmographus Regius, munere etiam Hiſtoriographi ſub Philippo II. Rege functus, in urbe patria ſedem habuit, ibique Naucleros remi- XXVII.

(ε) In lib. Origen de la Caſa de Valdes paſſim, inprimis pag. 4. a.
(ζ) Memorial por Don Rodrigo Ordonno de Aſturias pag. 66. a. lit. Se.
(η) Loc. cit. pag. 35. col. 2. med.
(θ) Hiſtoriæ Genealogicæ Ital. & Hiſpan. vol. 2. fol. 145. ſeqq.

remigesve, antequam ad navigationem Atlanticam admitterentur, ad examen vocavit; Vir alias fuit (ſi lævam & Viro bono ac ſapiente indignam, quam de incomparabilis *Zuritæ* Annalibus Aragonicis publicavit, cenſuram (ι) excipias) famæ integerrimæ, & inſignibus mactatus ab *Alexio Vanegas* (κ) & *Didaco Sanctii Portocarrero* (λ) elogiis. In Stadio quoque Genealogico ſtrenuum ſe geſſit, monumentum relinquens eximium, hoc inſigne titulo,

(49.) *NOBILIARIO de Linages de Eſpanna.* Typis illud quidem publicis non eſt editum, ſed tamen manuſcriptum in curioſis deliteſcit ſcriniis, & plura ejus apographa exſtant, ut ex frequentioribus Clariſſimorum Genealogorum, qui illo in ſcriptis ſuis non ſine honorifica Auctoris mentione uſi ſunt, citationibus apparet; Videantur modo *Gundiſalvus Argote Molina*, (μ) Sanctius de Doriga & Valdes (ν) Franciſcus Ruiz de Vergara & Alava, aliique. (ξ)

XXVIII. ALPHONSUS DE SANCTA MARIA SEU DE CARTAGENA Epiſcopus Burgenſis, cujus vitam & ſcripta exacte enarrat Nicolaus Antonius in Bibliotheca veteri ſcripſit.

(50.) *GENEALOGIAM Regum Hiſpaniæ*, quæ tamen, niſi diverſum ab *Anacephalæoſi Regum Hiſpaniæ*, quæ Hiſtoriam magis quam Genealogiam ſapit, opus eſt, vix aliquem heic meretur locum. (vid. ſupra XVII. 22.)

XXIX. DON ALPHONSUS TELLEZ DE MENESES, *Franciſci Tellez* & *Eliſabethæ Meneſiæ* Filius, nobilis Toletanus, & patriæ urbis *Juratus* (quaſi Prætorem dicas,) duo volumina de nobilibus Hiſpaniæ Stemmatibus congeſſit in folio, ſub hoc titulo.

(51.) *LUZERO. (ô Eſpejo) de nobleza*; varie enim inſcriptum legitur, opus hoc, quod non niſi manuſcriptum per curioſorum manus vagatur; & elegans ejus ex Corteſiana coemtum Bibliotheca in has olim adportavit oras exemplar *B. Ehrencronius*. Magni autem imprimis æſtimatur ob multa, quæ continet, Apontio reliquisque neglecta, quamvis ad hujus ἀκρίβειαν diligentiamque non accedat, & quandoque confuſe valde inordinateque ſtem-

(ι) De hac vid. omnino Dormer elogios de Zurita L. 2. c. 3. §. 2. ſeq. & auctores ibi citatos.

(κ) Differencia de libros del univerſo cap. 19. & 29.

(λ) Hiſtoria de Molina y liſta Real &c. §. 21. fol. 258.

(μ) Indice de los manuſcritos præfixo Nobiliario del Andaluzia, circa fin.

(ν) Memorial de la Caſa de Aſturias fol. 58. a. m. & fol. 68 a m.

(ξ) Geneal. de la Caſa de Vergara Hiſt. Collegii S. Bartholomæi Salmentini adjecta p. 51. num. 32.

ſtemmata pertractet, lineas, nomina, matrimonia liberosque commiſcendo, id quod præcipue circa *Saavedranum*, *Ulloanumque* ſtemmata factum fuiſſe conqueritur *Ferdinandus de Saavedra*, (o) qui & alibi (π) nos edocet, aſſervari in ſcriniis D. *Petri de Rojas Mouræ* Comitis aliud *Meneſii* noſtri, idque plurium voluminum ſat amplum opus.

HISTORIA del Principado del Orbe inſcriptum, quod plurima fertur continere documenta Genealogica. (52.)

XXX. FR. ALPHONSUS VASQUEZ DE MIRANDA, Zanoræ Regni Legionenſis urbe natus, Ordinis B. Mariæ Mercenariorum, qui captivos à Barbaris redimunt, ſodalis, poſt varia munia domeſtica, (quæ inter Cathedra Theologiæ primariæ in Univerſitate Complutenſi) publicis, politicis æque ac militaribus rebus intereſſe juſſus eſt, primum quippe *Gomeſio Figueroæ*, *Feriæ* Duci, qui & Catalanis & Inſubribus aliquando Pro-Rex, & Hiſpano contra Suecos in Alſatia exercitui Dux præfuit, poſt & *Didaco Meſſiæ Guzmanno Leganeſii* Marchioni, ac in Pedemontio, Monte Ferrato, Cataloniaque Generali militum Præfecto ſedulam navavit operam, quin & aliquando cum *Joanne Crojo* Comite *Solſenſi* in Poloniam miſſus Regii Legati munere functus eſt; tandem anno 1634. cum à Duce Feriæ ex Germania rediiſſet, divitem Sanctæ Anaſtaſiæ in Siciliæ Regno Abbatiam obtinuit, cujus reditus Matriti ob dignitatis ſuæ prærogativam extra clauſtra ſodalium degens, tituloque Concionatoris Regii & Conſiliarii in ſupremo rerum Italicarum Senatu (quem tamen nunquam ingreſſus eſt) inſignis conſumſit, ibidem repentina morte exſtinctus menſe Februario 1661. ſeptuagenario proximus. Plura de hoc Viro, ejusque ſcriptis (quorum certe haut exiguus eſt numerus) ſcire cupiens adeat *Antonium* noſtrum, (ρ) *Didacum* item *Joſephum Dormerum* (σ) ac *Ludovicum de Salazar & Caſtro*, (τ) qui inprimis Mirandæ noſtri.

NOTAS MARGINALES ad editum olim à Clariſſimo *Prudentio Sandovalio* opus *Coronica de los cinco Obispos* in fol. quas manuſcriptas poſſedit, permagni fecit, Alphonſumque hunc Vasquez Judicio Hiſtorico excel- (53.)

(o) Memorial de la Caſa de Saavedra fol. 81. b. lit. (L.)
(π) ibidem fol. 22. b. & fol. 73. b.
(ρ) Biblioth. Hiſpan. Lit. A. pag. 41. col. 1. m.
(σ) Progreſſos de la Hiſt. de Aragon pag. 340. col. 2. §. 39. qui eundem vocat *perſona de grandes letras, conocimiento y experiencias politicas.*
(τ) Hiſt. Geneal. de la Caſa de Lara Tom. I. Lib. II. cap. 2. pag. 49. m.

celluiſſe ex iis facile deprehendit. Inprimis vero peritis harum rerum laudatur illud, quod alieno, Aialæ nempe Comitis nomine noſter edidit Genealogicum opus talem præ ſe ferens titulum:

(54.) *MEMORIAL que dio alſu Mageſtad el Rei Don Felipe IV. nueſtro Sennor Don Fernando de Ayala Fonſeca y Toledo, Conde y Sennor de la Caſa de Ayala, Gentilhombre de la Camara de Su Mageſtad, Su Virrey y Capitan General del Reino de Sicilia, y del Conſejo de Eſtado y Guerra &c. por la Grandeza y Cobertura de ſu perſona y Caſa.* Matriti 1651. in fol. Unanimi illud voce celebrant Hiſpani Genealogi, quorum illuſtrem ſaltem ſufficiat allegaſſe trigam, *Joſephum* puta *Pellicerium*, (υ) *Philippum de Gandara* (φ) & *Ludovicum de Salazar & Caſtro.* (χ)

XXXI. ALPHONSUS DE VILLADIENGO, JCtus Clariſſimus, quem prolixius jam in Themide noſtra laudavimus (ψ) ob præclarum opus.

(55.) *COMMENTARIUM in Forum Gothicum (Fuero Juzgo)* heic iterum memorandus venit; nuncupavit enim Commentarium illum Matriti 1600. fol. editum *Joanni Zunnigæ*, Mirandæ Comiti, Philippi III. Regis Status Conſiliario, & Senatuum Caſtellæ ac Italiæ Præſidi, ejusque in gratiam Catalogo Regum Navarræ operi illi præmiſſo inſeruit integrum *Zunnigarum Mirandæ Comitum* ſtemma, adjectis & eorundem inſignibus æri inſculptis.

XXXII. ALPHONSUS DE VILLAFANE SEU VILLAFANNA Gallæcus absque dubio, quippe de hujus Regni nobilitate optime mereri cupiens, origines ſtemmatum curioſius ivit inquiſitum, easque à Suevorum inde Gothorumque Regum, *Ariamiri* puta & *Flavii Egicæ* ævo repetiit in libro peculiari hujus lemmatis.

(56.) *ORIGEN de la nobleza de Galicia*, qui lucem publicam adhuc fugit, & ἀνέκδοτον in quibusdam latet Bibliothecis; Uſus eo eſt, qui ſæpius meritisque cum Auctoris laudibus illum citat in eleganti ſuo Gallæciæ Nobiliario, Fr. Philippus de Gandara (ω) quamvis anilibus eum fabulis ſcatere perſpicaciores facile advertant.

XXXIII. P. ALVAROS CIENFUEGOS, Societatis Jeſu, Philoſophiæ Magiſter, & Academiæ Salmanticenſis Profeſſor, ac inter Hiſpanos hujus ævi

(υ) Biblioth. ſuæ fol. 35. a. m. n. 67. & fol. 153. fin.
(φ) Nobiliario de Gallicia Lib. III. cap. I. fin. pag. 299. col. 1. fin.
(χ) Advertencias Hiſtoricas pag. 71. pr. n. 78.
(ψ) Themid. Hiſpan. Sect. I. §. 18. & ſect. 5. §. 19.
(ω) Parte I. Lib. II. cap. XII. pag. 173. col. fin.

ævi Poetas fere primus, Borgianum ſtemma aliqua ex parte illuſtratum dedit in eximio illo opere, quod Matritenſibus typis anno 1702. in folio prodiit ſub hac epigraphe:

LA VIDA, virtudes y milagros del grande Santo Francisco de Borja, (57.)
antes Duque quarto de Gandia, ytespues tercero General de la Compannia de JESUS.

DON ALVARUS FERREIRA DE VERA, Olyſſipone Luſitaniæ nobili familia natus, Matriti vixit ſervitiis Philippi IV. Regis addictus, & præter alia critica politicaque opuſcula, quorum ſeries apud *Nicolaum Antonium* (α) proſtat, etiam Genealogica nonnulla in lucem edidit, videlicet. XXXIV.

ANNOTACIONES al Nobiliario del Conde D. Pedro de Bracelos quas magni æſtimant harum rerum periti ſæpiusque dilaudat Salazarius; (β) Porro & publicavit. (58.)

ORIGEN de nobreza politica, blaſonnes de armas, apelhidos, cargos è titulos nobres; qui liber vernacula Luſitanis Lingua conſcriptus, & Olyſſipone ao. 1631. in 4to editus Luſitanas nobiles familias, earumque inſignia complectitur, &, ſi *Salazario de Caſtro* (γ) fides, magna cum accuratione elaboratus eſt; quamvis & eodem cenſore (δ) multa inibi ob non viſa Ferreiræ Caſtellæ Regnorum Tabularia reprehenſione digna reperiantur. Tandem & (59.)

GENEALOGIA de la Caſa de Contreras Veram noſtrum Auctorem agnoſcit, quæ æque ac aliæ plures ab ipſo elaboratæ arbores Genealogicæ manuſcriptæ magno cum applauſu per curioſorum manus feruntur. Conferantur & elogia Veræ noſtri apud *Gandaram* (ε) & *Antonium Suarez de Alarcon,* (ζ) cui *el noticioſo Autor de las familias de Portugal* audit. (60.)

ALVARUS GOMESIUS DE CASTRO oppidulo Sanctæ Eulaliæ agri Toletani natales debet, Compluti didicit docuitque Liberalium Artium Magiſter literas latinas & græcas in Collegio Sancti Ildephonſi, cujus in ſocietate magnam ætatis partem transegit, donec à Bernardino Sandovalio Archi-Epiſcopo Toletum ad ornandam in noviter a ſe erecta XXXV.

(α) Biblioth. Hiſpan. Tom. I. lit. A. pag. 46. col. 1. fin.
(β) Geneal. de la Caſa de Lara paſſim.
(γ) In MSCto ſuo ſæpe citato num. 1. & 51.
(δ) Advertenc. Hiſtoricas pag. 332. num. 269. ſeqq.
(ε) Nobiliario de Galicia Lib. III. cap. XVI. pag. 396. pr.
(ζ) Relaciones Genealogicas de la Caſa de Suarez de Alarcon pag. 83. col. 2.

ſchola eandem Cathedram ac docenda Rhetoricæ artis præcepta evocaretur, ubi & ad annum usque 1580. quo 65. annorum ſenex mortalitatem exuit, hæſit. Præcipuum inter publicæ luci ab eo data ingenii monumenta dubio procul eſt.

(61.) *HISTORIA de rebus geſtis Franciſci Ximenii S. R. E. Cardinalis & Archi-Epiſcopi Toletani.* Compluti apud Andream de Angulo 1567. in fol. & Francofurti ſemel 1581. ac iterum in Hiſpania illuſtrata ibidem edita. Immiſcuit huic operi Auctor perquam multa de antiqua ac nobili inter Hiſpanos *Ciſnerorum* gente notatu digna, ſimul & aliarum familiarum, earumque celebrium ſurculorum haud raro celebravit memoriam; ſed & præterea ad noſtrum facit inſtitutum, aliud Alvari opus eximium.

(62.) *ANTIGUEDADES de la nobleza de Toledo* inſcriptum, Familiarum nempe Toletanarum nobilium ſyſtema. Eo magis autem ab orbe literato deſideratur ejus adhuc *ἀνέκδοτον* editio, quo magis is de Auctoris in hoc ſtudiorum genere præſtantia & accuratione perſuaſus eſt. Uſus illo olim fuit *Gundiſalvus Argote Molina*, qui citat, (η) cui jungi meretur, qui Gomeſii ſcripta & vitam plenius enarravit, *Nicol. Antonius*, (θ) Adſcribitur porro & noſtro.

(63.) *LA GENEALOGIA de San Iſidoro, con la declaracion del grado de conſanguinidad, que con los Reies de Eſpanna tiene.* Hic liber itidem *ἀνέκδοτον* aſſervatur in ſcriniis Regiæ Eſcorialenſis Bibliothecæ. (ι)

XXXVI. DON ALVARUS DE LUNA, Dominus oppidorum *Cornago, Juvera,* & *Egea* cum territorio ejus, Præfectus *(Alcayde)* urbis Lucronienſis *(Logronno)* in Caſtella veteri, ac famoſiſſimi olim Caſtellæ Condeſtabilis Don *Alvari de Luna* poſterorum unus pro Tituli Caſtellæ honoribus obtinendis anno 1630. Philippo IV. Regi obtulit ſupplicem libellum.

(64.) *MEMORIAL de ſu Caſa y ſervicios perſonales*, quem cenſura *Don Thomæ Tamajo de Vargas*, (cui vere partus iſte debetur) munitum eod. anno in fol. 5. plagulis typis curavit imprimi.

XXXVII. DON ALVARUS PERESIUS DE TAVORA Dominus domus de Caparica nobilis Luſitanus, proprii ſtemmatis Genealogiam conſcripſit, quæ tamen typis excuſa non prodiit, ſed in ſcriniis curioſorum manuſcripta latet. Vidit eam, qui ſæpius cum Auctoris laude citat, Don Antonius Suarez de Alarcon (κ) Titulus vero libri eſt.

GE-

(η) In Indice MSCtorum nobiliario del Andaluſia præfixo.
(θ) Biblioth. Hiſpan. Tom. I. lit. A. pag. 47. b. pr.
(ι) Pluteo M. Ord. 3. num. 20.
(κ) In Relatt. Genealog. Marchionum de Trocifal &c. in præf.

GENEALOGIA de los Tavoras de Portugal. Confer, quæ infra ſub *Roderico Laurentio de Tavora* hoc de opere dicentur. (65.)

DON ALVARUS DE PINNA ET ROJAS ex *Caſarrubios de Monte* Archi-Epiſcopatus Toletani oppidulo oriundus, nobis haut alio cognitus, nec in hanc perducendus ſcenam titulo, quam quod *Nicolao Antonio* (λ) inter alia dicatur exaraſſe. XXXVIII.

APOLOGIA acerca de los Linages, quod opus una cum biga opuſculorum Chronologicorum ipſius manuſcriptum deliteſcere aſſeritur. (66.)

AMATUS CENTENO (non, ut Antonio audit, AMARUS) ex montanis Regni Legionenſis partibus oriundus, ex oppido nempe ſenabria, edidit Cordubæ ap. Didacum Galvan anno 1595. XXXIX.

HISTORIA de las coſas del Oriente, in 4to plagulis 36. nuncupavitque Licenciato Alphonſo Nunneſio de Bohorques, ſupremi Regii Senatus Conſiliario & Officii Inquiſitionis Fidei Senatori, de cujus ſtemmate *Bohorquiano* plura illic annotavit notatu digna. (67.)

AMBROSIUS MONTESINOS SEU DE MONTESINO, Clericus, Presbyter, Beaciæ (*Baeza*) in Bætica natus, anno 1566. conſcripſit de recuperata a Mauris per Ferdinandum III. Caſtellæ Regem urbe patria opus ſic inſcriptum. XL.

COMMENTARIO de la Conquiſta de la Ciudad de Baeza, y nobleza de ſus Conquiſtadores, & Don Alphonſo de Carvajal, ſeptimo oppidi Xodar Domino dedicatum. Authenticum ejus exemplar, manu propria Auctoris in fine ſignatum poſſedit olim infra laudandus *Don Martinus de Ximena*, qui ſæpius ejus in eleganti ſuo Annalium Eccleſiaſticorum Giennenſis Epiſcopatus opere meminit, (μ) unaque aſſerit, Auctorem jam anno 1571. ab Ordinario Cenſore Hiſpalenſi licentiam typis publicis id opus ſubjiciendi obtinuiſſe, quo fato tamen neſcio adhuc lucem publicam fugit. Inprimis autem commendatur ob nobilium Virorum, qui iſti interfuere expeditioni, ſtemmata (majores, poſterosque) per peculiares cujusvis ſectiones explicata; plerumque veſtigia preſſit Gundiſalvi Argote de Molina, inſimul trecentorum nobilium, quibus laudatus Rex Beaciam Ubetamque urbes incolendas diſtribuit, quosve vulgo *Pobladores* vocant, prolixam celebravit memoriam. (68.)

AMBROSIUS MORALES Cordubæ, in domo vulgo Senecarum XLI.

(λ) Biblioth. Hiſpan. Tom. I. lit. A. pag. 49. a. pr.

(μ) Ad annum 1227. pag. 118. med. & pag. 250. med.

credita natus, ut ipſe teſtatur (ν) anno 1514. patre *Antonio Morales*, Medico & primo Ariſtotelicæ Philoſophiæ apud Complutenſes Profeſſore, cujus ἐπιτάφιον filius alicubi (ξ) recenſet: Juvenis literis humanioribus Compluti ſub Joanne Medina, Theologiæ Salmanticæ ſub Clariſſimo Melchiore Cano litavit, cumque Dominicanorum Sodalitio nomen dediſſet, mox a Sodalibus (quod væſano impetu inſtigante ad libidines refrænandas ſibi virilia exemplo Origenis Adamantii amputaſſet) ordine motus dicitur inſigni ævi ſui Hiſtorico, *Jacobo Auguſto Thuano*, (ο) cui tamen aſſenſum præbere recuſat *Nicol. Antonius*, (π) quorum uterque vitam noſtri breviter ſed eleganter recenſuit. Compluti dein Presbyter vixit, & Oratoriam elegantioremque literaturam docens lectiſſimæ nobilitatis juvenes, ac inter eos *Bernardum de Rojas & Sandoval*, quem poſterior ætas Romanæ Eccleſiæ Cardinalem ac Archi-Præſulem vidit Toletanum, Alphonſum item Ciacorium, ut & ipſum Illuſtriſſimum Heroem Joannem Auſtriacum, naturalem Caroli V. Imperatoris filium auditores habuit; Permotusque obitu *Floriani Docampo* Hiſtoriographi, coeptam ab eo Hiſtoriæ univerſalis Hiſpanicæ telam ſibi pertexendam ſumſit, eamque ad Ferdinandum uſq; I. Caſtellæ Regem feliciter perduxit, quo labore, non quidem Regni, ut *Joannes Euſebius Nierembergius* Jeſuita (ρ) contendit, ſed, ut ex reſcriptis Regiis patet apud *Dormerum* (σ) Regis ipſiusmet conſtitui a prudentiſſimo Philipp. II. Hiſtoriographus promeruit. A *Baronio* quoque Cardinale, (τ) *Thuano*, (υ) *Mendoza*, (φ) *Chiffletio*, (χ) *Gu-*

(ν) In lib. de Cordubæ origine & ſitu D. Eulogii operibus adjecto p. 127. b. med. & in fine Lib. XII. Chronici ſui generalis Hiſpanici.

(ξ) In lib Antiguedades de las Ciudades de Eſpanna eidem Lib. XII. adjecto fol. 116. b. med.

(ο) Hiſtoriarum ſui temporis Lib. XCIX. in fin. ad A. C. 1590.

(π) Biblioth. Hiſp. Tom. I. lit. A. pag. 51. ſeq.

(ρ) In lib. Corona virtuoſa, virtud coronada, ſeu de Auſtriacorum Hiſpaniæ Regum virtutibus fol. 289

(σ) Progreſſos de la Hiſtoria de Aragon. Lib. I. cap. 17. n. 1. pag. 77. col. 2.

(τ) Annalium Eccleſiaſticorum in vaſto opere, paſſim.

(υ) Hiſtoriar. ſui temporis Lib. CVII. pag. m. 1289. ubi *ſpectatæ prudentiæ ac diligentiæ ſcriptor* audit.

(φ) De Concilio Illiberitano Lib. I. cap. 3. pag. m. 31. pr. ubi ita: *Moralem bonoris cauſa nomino, quod Hiſtoriam Hiſpaniæ perite quidem meo judicio diligenterque conſcripſit.*

(χ) Operum Hiſtoricorum contra Gallos & Dar-Blondellum Tom. I. pag. 396. pr. ubi doctiſſimum inter Hiſpanos vocat.

Gudiele (ψ) aliisque innumeris Auctoribus clari nominis meritis elogiis condecoratus; Contra *Andream Schottum* Jeſuitam hyperaſpiſten etiam nactus eſt Nicol. Antonium. (ω) Et, ſi, quod res eſt, fatendum, nemo Hiſpanas antiquitates tam ſollicite indagavit, tam anxie conquiſivit, tamque accurate de iis diſſeruit, ac ipſe *Morales*. Abſolvit illud opus Hiſtoricum ſeptuagenarius fere anno 1583. & anno demum 1590. (non, ut alii annotarunt (α) 1592.) placide obdormivit. Præter ea, quæ *Nicolaus Antonius* recenſuit, *Moralis* opera, quod obiter notandum, meminit Jeſuita *Claudius Clemens* (β) infra laudandus.

COMMENTARII de vita Comitiſſæ Mathildis de Canoſa, quem Manuſcriptum exſtare aſſerit in Magnifica Eſcorialenſi Regia Bibliotheca. Sed ad rem! Genealogica Morales pauca quidem ſcripſit, at egregia, unde & haut abſone *Joanni de Roman & Cardenas*, vel ſi mavis, Mondejarenſi Marchioni *Don Gaſpari Ibannez de Segovia* (γ) audit *Varon tenido de todos por Maeſtro de la Profeſſion Genealogica de Caſtilla*; Immiſcuit autem Chronico ſuo univerſali ejus argumenti haut pauca, & ultimo inprimis Tomo adjecit. (69.)

DISCURSO del linage y decendencia del glorioſo Dotor Santo Domingo, in quo Guzmannici ſtemmatis, cui ortum debuit Dominicanorum Ordinis Patriarcha, primordia pro viribus eruit; Sunt vero, qui egregia opuſculum hoc laude mactant, quos inter inprimis *Sundiſalvus Argote de Molina*, (δ) ſunt & ex recentioribus, quibus plura in eo deſiderari videntur, qua de re alibi forſan nobis erit diſſerendi locus. Præterea & eruditas manu ſua congeſſit Morales noſter. (70.)

ANNOTACIONES el Nobiliario del Conde Don Pedro de Bracelos, quarum una cum libris ſuis & ſupellectile chartacea vivus adhuc hæredem ſcripſit *Gundiſalvum Argote Molinam*, ut hic publice gratus agnovit. (ε) Magna autem cum diligentia & eruditione incomparabili ſcriptas haſce annotationes aſſerit, qui ſæpius easdem citat (ζ) *Don Sanctius de Doriga & Val-* (71.)

(ψ) Compendio de los Girones fol. 15.
(ω) Loc. cit. pag 52 col. 1. fin.
(α) Hallervoro Biblioth. Curioſæ lit. A.
(β) In Catalogo librorum Biblioth. Eſcorialenſis, adjecto Muſeo ſuo.
(γ) In noticias Genealogicas de la Caſa de Segovia.
(δ) Nobleza del Andaluſia fol. 171. 2. med.
(ε) In Præfat. & Indice MSCtorum eidem lib. præfixo.
(ζ) Memorial por D. Rodrigo Alvarez de Aſturias fol. 5. b. in marg. lit. [T.]

& Valdes. Novimus etiam ex *Nicolao Antonio* (η) exſtare in Tabulario Marchionum *de Priego* elaboratum a *Morale* noſtro opus Genealogicum hujus lemmatis.

(72.) *RELACION de la Caſa de Cordova y ſu origen;* ex hac etenim illuſtri familia Marchiones iſti ortum derivant ſuum, & *Don Joſephus Pellicerius de Tovar & Oſſau* memorat, ſe in ſuis aſſervare ſcriniis iſtius operis, cujus non niſi cum laude recordatur, apographum. (θ) Superbit & Regia Eſcorialenſis Bibliotheca pluribus Moralis manuſcriptis operibus, (ι) eaque inter ad noſtrum ſpectat forum.

(73.) *DISCURSO de la Ricohombria de pendon y caldera, y origen de los Eſtados de Caſtilla;* in quo de Grandium ſeu Magnatum Hiſpaniæ origine diſſeritur; item

(74.) *ARBOL de la Genealogía de los Manueles, y titulos de algunas ſepolturas.* Tandem & Codicem antiquum, quo nobilium urbis Hiſpalenſis do-

(75.) miciliorum continetur diviſio, *el Repartimiento de Sevilla* inſcriptum commentandum ſibi ſumſit Morales noſter, cujus æque ac *Gundiſalvi Argote de Molina* notas manuſcriptas poſſedit olim *Don Didacus Ortiz de Zuniga*, qui eis uſus eſt in egregio ſuo Annalium Hiſpalenſium opere. (κ)

XLII. AMBROSIUS DE SALAZAR, Hiſpanus, ſed Galliæ civis, & Mariæ Mediceæ Ludovici XIII. Galliarum Regis matris Secretarius & Interpres, patriæ amore ductus, utque ejus Gallis aliusve exteris quoddam exhiberet ſchema, nonnulla opuſcula conſcripſit, & junctim edidit, ſub hac epigraphe.

(76.) *ALMONEDA general de las mos curioſas Remopilaciones de los Rainos de Eſpanna.* Pariſiis apud Antonum du Breuil anno 1612. in 8vo in libello hocce Auctor Regni, aulæ Regiæ, magnatumque ſeriem, ſtatum, reditus &c. (ſed jejune ſatis) expreſſit; id quod & jure deſideramus in alio libro, quem manuſcriptum vidimus in Regia Pariſienſi Bibliotheca, hac epigraphe notatum.

(77.) *BLASONES y armas de los Semores Reies, Grandes y Titulos* de Eſpanna, in 4to ſex circiter plagularium, adjectis inſignium picturis miſerrimis æque ac vitioſiſſimis; notatur libellus in Indice Manuſcriptorum Biblio-

(η) In Supplem. Biblioth. Hiſpan. Tom. II. pag. 279. col. 1. fin.

(θ) Memorial de Don Fernando de los Rios fol. 38. num. 58.

(ι) Capſula O. loculo 4. num. 3.

(κ) Vid. Indicem Manuſcriptor. Præfat. hujus operis adjectum.

Bibliothecæ iſtius num. 10520. porro & ibidem num. 10514. alius notatur liber, hoc præditus titulo.

ESPANNA y ſus Reinos y provincias, itidem in 4to quem eundem Salazarium Auctorem agnoſcere, & ſtili & picturarum fere evincit convenientia. (78.)

AMBROSIUS SUAREZ DEL AGUILA laudatur Nicolao Antonio (λ) auctor operis hoc lemmate conſpicui. XLIII.

COMPENDIO de la nobleza de Eſpanna; adhuc lucem publicam non vidit; nec nobis ejus videndi copia unquam fuit. (79.)

ANDREAS GUTIERREZ DE LOS RIOS Civis Cordubenſis elegans compoſuit opus Genealogicum ſic inſcriptum. XLIV.

RELACION del linage de los Rios, iluſtre en la Ciudad de Cordova; Continet illud non tantum maſculam *Rizorum* ſtirpem, ſed & omnes ejusdem femineas ſucceſſiones ac propagines, quas inſigni cum accuratione Auctor pertractavit, ita, ut hic liber primariam totius fere Andaluſiæ nobilitatem exhibeat; varios tamen in hoc etiam Auctore (ut aliter in Genealogicis fieri fere nequit) deprehendi errores patet ex *Ludovici de Salazar & Caſtro* animadverſionibus. (μ) Cætera opus hoc adhuc ineditum latet, ſuſpicatur tamen *Joſephus Pellicerius* (ν) maximam ejus partem editam conſpici in *Summario* ſeu *Relatione ſtatus Controverſiæ ſuper ditione Belmontis*, hanc Rivorum familiam concernente; addatur Nicolaus Antonius. (80.)

ANDREAS LUCAS DE ARCONES, Granatenſis, Jeſuitarum Sodalis, & Concionator haud incelebris, Sacrarum item Literarum in D. Paulo ſacro urbis Patriæ Collegio Profeſſor, orbi literato quoque haud ignotus ob inſignes, quos Lugduni anno 1642. duobus in fol. voluminibus emiſit, in S. Jeſaiæ Vaticinia Commentarios; ſcripſit ſermone genti ſuæ vernaculo. XLV.

LA VIDA de San Ignacio Loyola, Fundador de la Compannia de Jeſus. Granatæ typis Antonii Bene de Lazcano 1633. 4to. Hoc in libro Auctor, de ſtirpe Sancti ſui admodum ſollicitus, *Lojolanum* ſtemma, quod reliqua inter Cantabrica tantum eminet, quantum lenta ſolent inter cupreſſi, fuſius explicatum penitiusque erutum dedit atque illuſtratum; ita tamen, (81.)

(λ) Biblioth. Hiſpan. Tom. I. lit. A. pag. 54. col. 2.
(μ) Advertencias Hiſtoricas pag. 1. fin. & pag. 171. fin.
(ν) In Memoriali por Don Fernando de los Rios y Argote fol. 10. num. 42.

tamen, ut plures quoque circa originem æque ac ſucceſſiones ſtemmatum errores immiſcuerit, ceu jam ante nos animadvertit Jeſuita doctiſſimus, P. *Gabriel de Henao*, in eleganti de Antiquitatibus Cantabriæ opere inferius ſuo loco laudando.

XLVI. ANDREAS DE MORALES, quem Cordubenſem credidit Nicolaus Antonius, (π) de patria bene mereri cupiens, peculiare compoſuit de ſtemmatum nobilium Cordubenſium hiſtoria opus, duobus Tomis abſolutum, quod nonnullis. (ρ)

(82.) *HISTORIA de la Ciudad de Cordova*; aliis vero (σ) *DE LAS CASAS iluſtres de Cordova*; *Salazario* autem (τ) *HISTORIA y linages de Cordova* inſcribitur. Complectitur illud præcipuas totius fere Hiſpaniæ nobiles familias, & de iis perquam multa notatu digna profert, ſed tamen & multas (communi Genealogis vitio,) quod origines ſpectat abſtruſæ antiquitatis, aniles fabulas admiſcet; quamvis dubium ſit, num ad guſtum pravamque nonnullorum nobilium cupidinem, illuſtres adoptandi ex Heroibus antiquitatis origines, ſe componere hac in re voluerit Auctor, an vero, cum opus id diu jam manuſcriptum perinnumeras diſcurrit manus, ab aliis corruptum fuerit depravatumque. Præterea & alium Morales edidit quamvis minoris & molis & famæ librum.

(83.) *GENEALOGIA de las Caſas de Sarmiento y Villamayor*, cujus apographum exemplar in ſcriniis ſe aſſervaſſe ſuis olim aſſeruit *Joſephus Pelliceruſ*. (υ)

XLVII. ANDREAS DE RESENDE (ſeu ut ipſe Romano magis nuncupari ſermone ambivit) LUCIUS ANDREAS RESENDIUS, Eboræ natus MDCXCIII. Andrea Vaſeo Reſende & Angela Eleonora Vaſca Goes parentibus nobili utrumque ſtemmate oriundis, bimeſtris patre orbatus, a matre liberaliter educatus, & dum per ætatem licuit, ſtudiis addictus. Ordinem Dominicanorum ingreſſus Eboræ, Compluti dein Antonium Nebriſſenſem, Salmanticæ Arium Barboſam Græcas Latinasque docentes literas audivit; Theologiam quoque ibidem, Pariſiis ac Lovanii didicit, Petri Maſcarenhas Regii Luſitanici ad Cæſarem Carolum V. Le-

(π) Biblioth. Hiſp. Tom. I. lit. A. pag. 63. col. 2. med.
(ρ) Pelliterius in Memoriali por D. Fernando de los Rios §. 1. fol. 3. & Salazar Hiſt. Geneal. de la Caſa de Lara Tom. I. Lib. 3. cap. 8. pag. 190.
(σ) Nicol. Antonio l. cit.
(τ) In MSCto ſæpe cit. fuhl. 39.
(υ) In forma de la Caſa de Sarmiento y Villamalor in prine.

Legati in familia Caſtellam adiit, & in aulam intromiſſus ipſi Cæſari innotuit; Domum reverſus anno 1531. in curia Joannis III. Regis reſedit, & dimiſſo cum Pontificis venia Dominicanorum ſchemate ludum ibi aperuit (non quidem ipſi Joanni Regi, ut *Dormerus* (φ) aliique voluere) ſed Regiis fratribus Alphonſo & Henrico, Cardinalibus Eccleſiæ Romæ, quorum poſterior in grati animi teſtimonium Reſendium noſtrum Canonicatu Eccleſiæ Eborenſis donavit, ſibique a Concionibus ſacris eſſe juſſit. Obiit tandem octogenarius anno 1573. Vitam ejus ſcripſere *Jacobus Meneſius & Vasconcellos*, *Andreas Schottus* (χ) & *Nicolaus Antonius* (ψ) qui conſulantur, una cum *Dormero* citato. (ω) Nos eum inter Genealogos Hiſpanos jure collocamus, ob elegantem argumenti Genealogici

EPISTOLAM quandam *ad Joannem Barros*, celebrem Indiarum (84.)
Hiſtoriographum ſcriptam, in qua prolixius aſſertum ivit, *Ximenam, Thereſiæ primi Portugalliæ Comitis Henrici Uxoris matrem, minime Concubinam, ſed legitimam Alphonſi VI. Regis Legionis thori ſociam exſtitiſſe*, ubi ſimul de Regum Legionis æque ac Luſitaniæ ſanguine & ortu notatu digna in medium protulit. Typis Epiſtolam hanc impreſſam vix credimus, meminit tamen ejus alicubi (α) ipſe Auctor, cujus tale eſt apud Philippum de Gandara (β) Gallæciæ Hiſtoricum encomium: Elgran Hiſtoriador Luſitano, y muibenemerito del renombre de Oraculo de la erudicion, que iluſtro grandes queſtiones y diſſertationes Hiſtoricas &c.“

ANDREAS SEMPLE DE TOVAR, Matritenſis, Theologus & XLVIII.
Eccleſiaſtes haud ignobilis, Epheborumque nobilium aulæ Regiæ (*Pages* hæc ætas vocat) ſtudiis formandis præfectus, homiletica varia in gratiam eorum, qui pro concione verba ſacra ad populum faciunt, edidit, inter illa ſunt.

SERMONES varios de feſtividades y Santos. Matriti 1644. in 4to (85.)
typis excuſa, & Don *Gregorio de Tapia & Salzedo*, Ordinis Sancti Jacobi Equiti, Viro artis militaris ac equeſtris) id quod elegans ipſius *de la ginetæ*, familiari Mauris Hiſpanisque equitandi genere liber ſatis ſufficienterque comprobat) peritiſſimo erudita Epiſtola nuncupata, qui in compendio-

(φ) Progreſſos de la Hiſtoria de Aragon pag. 222. fin.
(χ) Biblioth. Hiſpan. Tom. III. claſſe 2. pag. 480. ſeq.
(ψ) Biblioth. Hiſpan. Tom. I. lit. A. pag. 65. ſeq.
(ω) Loc. cit.
(α) Antiquitt. Luſitanicar. Lib. IV. Tit. de agro Urichienſi.
(β) Nobiliario de Gallicia Lib. II. cap. X. pag. 168. col. 1. fin.

ſam totius *Tapiani* ſtemmatis ſciagraphiam exhibuit, quæ & peritis harum rerum minime diſplicuit, teſte inprimis Don *Ferdinando Saavedra* (γ) qui multa ejus ſuis immiſcuit. Reliqua Andreæ noſtri opera Theologica evolvi apud Nicol. Antonium (δ) poſſunt, qui eum in aula Matritenſi occubuiſſe refert anno circiter 1652.

XLIX. ANDREAS SERVETUS DE ANINNON, Cæſar auguſtanus, JCtus & Legum primo in alma Bononienſi Univerſitate Profeſſor, tandemque Curiæ Rerum civilium Aragonenſis Conſiliarius in urbe patria, ubi & obiit ſepultus in ſacello Don Lupi de Luna, quod in templo maximo Sancti Salvatoris eſt. Præter varia Juridica opera (quæ inter *Tractatus* eſt *de Succeſſionibus ab inteſtato ſecundum Foros Aragoniæ*, Bononiæ editus 1558. in 4to & à nobis in Themide Hiſpana omiſſus) conſcripſit etiam.

(86.) *DE LA nobleza Aragoneſa* inſigne opus Genealogicum, in quo ſtemmata ac inſignia nobilium Regni Aragonici familiarum prolixius recenſuit, nec ſine diligentiæ accurationisque laude, quam ei tribuit, qui opus Manuſcriptum poſſedit, illudque ſæpius citavit in ſuis ſcriptis, Don Joannes Franciſcus Andreas Uſtarrozius in vita Hieronymi Blancæ. (ε)

L. DON ANGELINUS DE FUENTES ET GUZMAN, Miles, & nobilis Rei tormentariæ adminiſter (Hiſpanis Gentilhombre del Artilleria, Germanis Stück-Juncker audit) in Caſtello Gandavenſi, dulcedine ſtudii captus Hiſtoriarum collegit ſeriem, vitasque & res geſtas recenſuit Belgii Hiſpanici pro Rege Gubernatorum, libello lingua vernacula conſcripto, talique notato epigraphe.

(87.) *DISCURSO y Relacion de los Gouvernadores, que en los Paiſes de Flandes ha avido desde Carlos quinto haſta Don Juan de Auſtria, y lo que en el govierno dellos ha ſuccedido.* Vidit librum Don *Thomas Tamajus de Vargos*, eumque recenſuit in Collectione ſua (ζ) cui conferatur Antonius. (η) Haberi autem in libro iſto Angelini plura circa ſtemmata Gubernatorum ex præcipuis Hiſpaniæ Grandibus deligi ſolitorum notatu digna, facile nobis perſuademus. ANONYMI. Quære titulos librorum & cognomina Auctorum.

LI. DON ANTONIUS ALVAREZ DE ACUNNA, Dominus oppidi *la*

(γ) Memorial por la Caſa de Saavedra fol. 340. b. princ.
(δ) Tom. I. lit. A. p. 69. pr.
(ε) Præfixa Blancæ lib. de Coronatt. Regum Aragon. pag. †. 3. b. med.
(ζ) La mayor junta de libros que Eſpanna haviſto. MSC.
(η) Biblioth. Hiſpan. Tom. I. lit. A. pag. 71. col. 1. fin.

la Taboa dicti, Illuſtris Olyſſiponenſium Archi-Epiſcopi Don Roderici de Acunna conſobrinus, & Acunniani ſtemmatis inter Luſitanos caput, Regiæ illic menſæ Dapium Sector hæreditarius (vernacule *Trinchante mayor de la Caſa de Portugal*) Commendatarius Sancti Michaelis de Nogueiras, Ordinis Sancti Chriſti, ſimulque ſupremus Archivi Regii in Turre *do Tombo* Cuſtos, Vir in ſtudio inprimis Genealogico, cui ſedulo incubit, veritatis exactique judicii laude non defraudandus, varia hujus argumenti elucubravit partim typis edita, partim & inedita adhuc opuſcula, utriusq; heic producemus exemplar. Edidit typis Olyſſiponenſibus anno 1669.

OBELISCO Portugues, ſive de Regio Luſitanorum ſtemmate Panegyria Hiſtorico-Genealogicam, multa cum æſtimatione à peritis harum rerum exceptam; MSCtum vero reliquit egregium opus Genealogicum. (88.)

ORIGEN de la Caſa de Silva nuncupatum, cujus exemplar Auctorin autographum poſſedit incomparabilis Don Ludovicus de Salazar & Caſtro, qui multum ſe noſtro debere, publice, ut ingenui pudoris eſt, agnovit. (θ) Diem ſupremum circa ſæculi ſuperioris exitum Olyſſipone clauſit. (89.)

FR. ANTONIUS DE ANGUITA, Ordinis Sancti Dominici Monachus, & in Conventu Cordubenſi, titulo Sanctorum Eiſebii & Victoriæ Martyrum Patronorumque iſtius urbis inſigni, cœpit Calendis Maji, abſolvitque die Sancti Joannis Baptiſtæ anni 1651. libellum Genealogicum hoc inſignitum frontiſpicio. LII.

JUSTIFICACION del Titulo de Cabeza y pariente mayor de la eſclarecida y nobiliſſima familia de los Cordovas en la perſona de Don Luis Fernandez de Cordova, Aiala, Laſo de Caſtilla, ſegundo Marques de la Villa de Valenzuela en el Reino de Cordova. In hoc opere Auctor contra *Joſephum Pellicerum*, Virum Clariſſimum, qui in titulo ſui Memorialis à Marchione Priegenſi, pro Grandatu primæ claſſis obtinendo Philippo IV. Regi oblati eundem *Cabeza y pariente mayor de las Caſas de Cordova y Figueroa* ſalutaverat, aſſerere ſtudet, illam Cordubenſis ſtemmatis primogenituram non Priegenſi ſed Valenzuelæ Marchioni deberi. Aſſervatur autographum ejus in Tabulario Marchionum Valenzuelæ, ex quo apographum ſibi deſumſit *Ferdinandus de Saavedra* &c. qui præcipua ejus capita verbotenus expreſſit (ι) & multam Antonio laudem vendicat. (90.)

(θ) Hiſtoria de la Caſa de Silva in præfat. & Lib. I. pag. 63. tom. item in Catalogo Genealogorum MSCto num. 185.

(ι) Memorial por la Caſa de Saavedra fol. 26. ſeq.

LIII. P. ANTONIUS DE ARANA Societatis Jeſu, quem & Biſcainum & ex inclyta Dominorum *de Prie...o*, qui ſub Alphonſo X. Rege jam inter Ricos homines locum obtinuere, domo oriundum conjicimus, vixit aliquandiu ſodalis famoſi Jeſuitarum in oppido *Azcoitia* Biſcajæ Collegii, ubi magno ſtudio & diligentia *Lojolanæ* ſtirpis, cui ordinis fundator Ignacius ortum debuit, primordia & propagines indagavit ac eruit, conſcripto eum in finem talis lemmatis libello.

(91,) *APUNTAMIENTO de las memorias de la Caſa de Loyola y de ſus Sennores*; quem una cum plurimis aliis ejusdem farinæ ſcriptis P. *Didacus de Allende*, Rector tunc temporis Collegii Jeſuitarum in opido *Villafranca del Bierzo* dicto, dein itidem Collegii in urbe St. Jacobi de Compoſtella Gallæciæ Rector communicavit cum P. *Gabriele de Henao*, qui operis hujus Auctorisque inſigni cum elogio meminit, (*κ*) Antoniumque noſtrum in dicto oppidi *Villafrancæ* Collegio dum ſupremum obiiſſe notat anno 1658. relictis pluribus manuſcriptis hiſtorici æque ac Genealogici argumenti opuſculis prælo paratis, injuria tamen temporum adhuc luce publica orbatis.

LIV. DON FRAY ANTONIUS AUGUSTINUS, Cæſarauguſtæ natus anno 1516. die 26. Februar. (ut ipſe in Epiſtola quadam ad Hieronymum Zuritam die 24. Martii 1576. Ilerdæ ſcripta (*λ*) aſſerit, ubi & eandem diem captura Franciſci I. Galliæ Regis apud Ticinum, nativitate Caroli V. Imperatoris & morte Pompeji, non, ut *Petrus Mexia* in vitis Imperatorum Romanorum notavit, Julii Cæſaris, memorabilem indicat) Parentes, educationem, vitam, obitum, tumulum & ſcripta fuſius recenſuere in Bibliothecis ſuis *Andreas Schottus* (*μ*) & *Nicolaus Antonius*; (*ν*) Commentariis vero peculiaribus ejus vitæ rerumque geſtarum Hiſtoriam proſecuti ſunt nepotes, Don *Martinus Auguſtinus*, Canonicus Eccleſiæ maximæ Sancti Salvatoris Cæſarauguſtanæ, & P. *Antonius Auguſtinus* Jeſuita; quare paucis tantum, quæ munia obierit, placet indicare: Fuit Rotæ Romanæ Auditor, Julii III. Pontif. Max. miſſus in Angliam Nuncius Apoſtolicus, Eccleſiarum Sicularum juſſu Philippi II. Regis aliquando Viſitator, Epiſcopus Alifanus, & Ilerdenſis, tandemque Archi-Epiſcopus Tar-

(*κ*) Averiguaciones de las antiguedades de Cantabria Tom. II. fol. 342. col. 2. med.

(*λ*) Apud Dormar. Progreſſos de la Hiſt. de Aragon. fol. 410. col. 2. med.

(*μ*) Tom. II. claſſe VII. pag. 307. ſeq.

(*ν*) Tom. I. lit. A. pag. 76. col. 2. ſeq.

Tarraconenſis, in Tridentino etiam Concilio conſiliis & auctoritate pollens, Theologus æque ac Jure Conſultus incomparabilis, cujus apud exteros quoque gloriæ buccinatores exſtitere *Martinus Leickherus* (ξ) & *Thomas Pope Blount* Anglus, (ο) ut infinitos taceam alios. Sed ad rem! Addictiſſimus illuſtris hic præſul fuit ſtudio Hiſtorico Genealogicoque; Teſtantur id præclara de Familiis Numismatibus Romanis opera toties recuſa, omniumque trita manibus; teſtantur & manuſcripta quædam in Bibliothecis hinc inde adhuc latentia monumenta. Meminit ipſe Auguſtinus in quadam diverſa, à priori ad eundem *Zuritam* Epiſtola (π) ſe olim Salmanticæ inter ſupellectilem ſuam librariam habuiſſe.

ANONYMI cujusdam opus Genealogicum, ad cujus marginem plu- (92.)
rima ex variis Hiſtoricis & inprimis *Ferdinando Pereſio de Guzman* propria annotaverat manu, & in alia adhuc ad eundem Epiſtola Cæſarauguſtæ ſcripta die 12. Octobr. 1573 (ρ) ait, ſe a nonnemine factum certiorem, exſtare apud Zuritam librum quendam Hiſpanicas nobiles proſapias earumque inſignia continentem, quem ut ſecum communicet, obſecrat, habere ſe quippe plura jam ejus generis manuſcripta, ex quibus *opus Genealogicum* ſit conflaturus; item adhuc in alia ad eundem: Legi, inquit, haud pauca manuſcripta Genealogica & Heraldica, ex quibus inſignem excerpſi farraginem, cujus, ſi lubet, copiam Tibi aliquando faciam. (σ) Nullus autem dubito, quin Genealogicum illud, cujus jamjam facta eſt mentio, Auguſtini noſtri opus idem ſit cum eo, cujus his verbis meminit elegantiſſimus Catalanorum Hiſtoricus, Stephanus Corbera: (τ) El gran Don" Antonio Auguſtin, Arzobispo de Tarragona, gloria de Aragon, y luſtre" de tod a ſu corona, cuya nobleza es tan conocida en Eſpanna, y de cuyas" virtudes y letras es mas faeil la admiracion que la alabanza, en un libro" manueſcrito, que tengo ſuyo."

DE

(ξ) qui Orationem funebrem in laudem Auguſtini noſtri ab Andrea Schotto habitam inſeruit Vitis JCtorum celebrium pag. m. 108. ſeq.

(ο) Cenſuræ celebr. auctorum fol. m. 522. edit. Londin fol. adde Guidum Pancirollum de claris Legum Interpp. L. 2. cap 188. & Rudolph. Capellum Prof. Gymnaſii Hamburg. qui in Nummophilacio Lederiano P. II. §. 12. Auguſtini quædam elogia collegit.

(π) Ap. Dormer. l. c. fol. 411. pr.

(ρ) Apud Dormerum Progreſſos de la Hiſtoria de Aragon. fol. 386. p. a. med.

(σ) Apud eund. fol. 393. col. a. med.

(τ) In opere poſthumo Cataluna illuſtrada, Neapoli edito 1678 fol. lit. 5. cap. 18. pag. 381. med.

(93.) *DE ARMAS y linages de la nobleza de Eſpanna* &c. Singulatim quoque elaboravit Auguſtinus illuſtre Rocafulliorum ſtemma.

(94.) *GENEALOGIA de la Caſa de Rocafull*, illudque transmiſit Zuritæ ſuo, ut patet ex Epiſtola ad eundem ſcripta Ilerdæ d. 28. Julii. (υ) Tandem & à *Ludovico Salazario* (φ) edocemur, deſumtas ex Auguſtini noſtri penu fuiſſe additiones illas, quas Canonicus *Zayas* Aragonenſis ad *Petri Vitalis* opus Genealogicum ſuo inferius loco recenſendum adjecit. Obiit Auguſtinus noſter die 31. Maji 1586. (χ)

LV. ANTONIUS DE BARAHONA (VARAONA ET BARRAONA, ſic enim varie in Codicibus manuſcriptis Auctoris nomen apparet,) *Petri de Gracia Dei* inferius celebrandi ex ſorore nepos; ita enim Hiſpanorum *Sobrino* heic accipiendum puto. Caroli V. Auguſti Præco ſeu Fecialis, Hiſpanice *Faraute* ſive Rey de armas, Germanice Herold, Vir rerum ſuarum munerisque adprime gnarus, quod ſatis demonſtrat inſigne, quod congeſſit, de nobilibus Hiſpaniæ familiis quibusdam opus Genealogico-Heraldicum.

(95.) *ROSAL aliis VERGEL de nobleza* inſcriptum. Manuſcriptum illud verſatur in Bibliothecis, viſuque perrarum eſt, & nec ejus veſtigia niſi in pauciſſimis Genealogorum Hiſpanorum ſcriptis apparent. Meminerunt tamen, qui eo uſi ſunt, *Gudiel* (ψ) *Argote Molina* (ω) *Joannes Florez de Ocariz* (α) *Ludovicus de Salazar & Caſtro.* (β) Nos duplex novimus operis hujus exemplar apographum, alteram vidimus olim una cum Epiſtola Parahonæ mox recenſenda, quæ Codice præfixa eſt, in Regia Pariſienſi Bibliotheca in fol. mediocris craſſitiei volumine, notaturque illud in Catalogo manuſcriptorum Bibliothecæ hujus num. 10221. alterum ſimilis craſſitiei in folio, Indice Familiarum inſtructum coemit ex ſelecta B. Joannis Lucæ Corteſii Bibliotheca Matriti beatus Dn. ab Ehrencron ſecumque in has oras attulit, qui & noſtris id aliquandiu uſibus conceſſit. Præter hoc opus

(υ) Apud Dormerum l. c. pag. 389. col. 1. fin.

(φ) In Catalogo libror. Genealogicor. MSCto num. 28.

(χ) Non vero d. 31. Martii, ut Reuſnerus annotavit in Indice Chronolog. doctorum Virorum Iſagoge ſuæ Chronologicæ adjecto pag. 637. col. 2. pr. qui etiam natalem noſtri Auguſtini facit d. 25. Februar. 1526. in quo ſimiliter à vero aberravit.

(ψ) Compendio de los Girones fol. 3. b.

(ω) In notitia MSCtorum præmiſſa nobiliario Andaluſiæ.

(α) Nobiliario del Reino de nueva Granada Tom. I. pag. 434. med.

(β) In operibus ſuis paſſim, & MSCto ſæpius citato num. 76.

opus citatus modo Argote Molina alibi (γ) quoque mentionem facit ſcriptæ à Barahona noſtro.

EPISTOLÆ de nobilibus urbis Beacienſis familiis ad Martinum Sanchez de Jodar Cathedralis Eccleſiæ Beacienſis Cantorem, an. 1499. quam vix credo aliam eſſe ac diverſam à citato alibi ab Argote Molina Barahonæ opere. (96.)

DE LOS linages de Baeza. Exinde autem patria Beacienſem judicavit Barahonam Nicolaus Antonius (δ) cui & facile præbemus aſſenſum. Honorificam cæteroquin ejusdem quoque mentionem fecit Joannes Bilches, itidem Beacienſis Jeſuita in eleganti ſuo de Sanctis Giennenſibus opere. (ε)

ANTONIUS BARBA (ſeu, ut alii ſcribunt, BARVA, facillime enim B. & V. literæ Hiſpanis commutantur) Archi-Presbyter Eccleſiæ Cathedralis Conchenſis, & Secretarius Don *Franciſci de Quinnones*, S. R. E. Cardinalis; cui & donatum à ſe Lingua Hiſpanica *Joannis Ginenſii de Sepulveda* de vita militari opus nuncupavit; ſtemmatis majorumque ſuorum notitiam poſteris reliquit, & LVI.

DEL linage de los Sarmientos y Barbas elegans opus conflavit, quod tamen adhuc in ſcriniis ineditum latet; Ultimam ei manum Auctor impoſuit die 12. Auguſti 1565. Qua ratione vero clara illa Barbenſis domus in maſculam Sarmientorum ſtirpem devoluta ſit, prolixius videre eſt in Relationibus Genealogicis *Antonii Suareſii de Alarcon*, qui Barbæ noſtri teſtimonio & auctoritate ſæpius nititur. (ζ) Alia quoque plura habentur Philoſophici variique argumenti ab Antonio inſcripta opuſcula, quorum ipſe in ſua quadam ad Hieronymum Zuritam Epiſtola d. 12. Octobr. 1558. ſcripta meminit, (η) & inter illa recenſet. (97.)

EPITOMEN ſucceſſionum Regum Hiſpaniæ, quod opus Genealogicum eſſe, & ſtirpes Regias pertractare vix eſt quod dubitemus. (98.)

ANTONIUS DE LA BARIA, nobis haut alio ex capite notus, quam quod libellum conſcripſerit de celebri Tordeſillarum ſtemmate, ſub hac epigraphe: LVII.

GE-

(γ) Nobleza del Andaluſia Lib. 2. cap. 83. fol. 205. pr.
(δ) Biblioth. Hiſpan Tom. I. cit. pr.
(ε) De Sanctis Giennenſibus parte I. cap. 13.
(ζ) Pag. 283. col. 2. num. 12. ſeq.
(η) Apud Dormerum Progreſſos de la Hiſtoria de Aragon. pag. 127. pr.

(99.) *GENEALOGIA de los Tordeſillas;* Manuſcriptum illud opus exſtat in ſelecta Marchionis de Mondejar, Don *Gaſparis Ibannez de Segovia* Bibliotheca, qui & ipſe illud quandoque citat. (θ)

FR. ANTONIUS BRANDANO v. BERNARDUS BRITO.

LVIII. ANTONIUS DE BUENDIA Haraldus ſeu Fecialis Regius Hiſpanicus muneri ſatisfacturus ſuo, collegit ſtemmata ac inſignia nobilium Hiſpanorum ſtemmatum, ſcripto

(100.) *DE LOS Linages de Eſpanna y ſus blaſones* opere, quod laudat, qui eo manuſcripto uſus eſt, Philippus de Gandara. (ι)

LIX. FR. ANTONIUS CALDERON, Beacienſis, Theologiæ in Salmanticenſi Univerſitate Profeſſor, Mariæ Thereſiæ Hiſpaniæ Infantis Præceptor, Monialium Regii Cœnobii Incarnationis myſterio dicati Matritenſis Archi-Sacerdos, Toletanæ Eccleſiæ Canonicus, obiit electus Granatenſis Archi-Epiſcopus menſe Januario 1654. Debetur ei inſignis.

(101.) *DE LAS excelencias del glorioſo Apoſtol Sant-Jago* &c. operis Pars I. duobus conſtans libris, & haut pauca de nobilibus Gallæciæ ſtemmatibus notatu digna complectens. Continuavit illud dein *Hieronymus Pardo*, de quo ut & ipſo hoc opere inferius ſuo loco plura diſſerendi campus erit.

LX. ANTONIUS DE CASTELLANOS cujus natales æque ac vitæ nos latet conditio, coævus Joanni II. Caſtellæ Regi, Joſepho Pellicerio ſæpius (κ) ut & Nicolao Antonio (λ) perhibetur Auctor libri Hiſpanis notiſſimi, ſed *ἀνονύμως* editi.

(102.) *CORONICA de Don Alvaro de Luna, Condeſtable de Caſtilla, y Leon, Maeſtre y Adminiſtrador de la Orden y Cavalleria de Sant-Jago.* Mediolani 1546. in fol. in quo plura de clariſſimo Lunenſi ſtemmate annotavit.

LXI. ANTONIUS COELIO GASCO, Doctor (Theologiæ ni fallor) de patria bene mereri ſtuduit, conſcripto:

(103.) *DE LOS linages de Galicia* opere, quod adhuc manuſcriptum latet, ejusque nobis ſuppeditavit notitiam P. Philippus de Gandara in ſuo Gallæciæ nobiliario. (μ)

LXII. ANTONIUS DE FUERTES ET BIOTA, JCtus Aragonenſis, cujus vitam ex *Nicolao Antonio* depromtam exhibuimus in Themide noſtra

(θ) Noticias Genealogicas de la caſa de Segovia pag. 267 m.
(ι) Nobiliario de Galicia Lib. II. cap. 29. fin. pag. 266. a. med.
(κ) Memorial del Conde de Miranda fol. 37. & Informe de los Sarmientos pag. 83.
(λ) Biblioth. Hiſpan. veteris Lib X. cap. 6. §. 322. pag. 164. a. med.
(μ) Lib. II. cap. 12. fol. 173. fin.

noſtra Hiſpana (ν) (ubi typothetæ negligentia *Uricaſtillo* loco *Uncaſtillo* legitur) ſtudio etiam Genealogico aliquam navavit operam; Meminit enim ipſe in libro: *Antimaniſieſto de Portugal*, (ξ) ſe olim elaboraſſe opus Juridico-Genealogicum tali inſignitum titulo.

ALEGACION por el Derecho de los Marqueſes de Tarazona, quod dubio procul de *Ayalenſi* familia, ex quo Marchiones illi Tarrazonenſes ſuum derivant ortum, plurima notatu perquam digna complectitur. Nobis haut unquam videre illud contigit, nec alius quam *Nicolai Antonii* indicio (ο) ejus notitiam debemus. (104.)

ANTONIUS GILBERTES DE BADAYA, quem ex Aragoniæ Regno oriundum credimus, cum illic ſedem fixerit Gilbertenſis familia, Doctor (ni fallor Theologiæ) ſtemmatis ſui memoriam poſteritati commendaturus ſcripſit: LXIII.

GENEALOGIA de los Ferreras y Gilbertes de Aragon, quam manuſcriptam, & à filio *Balthaſare* inferius laudando adauctam ac ad hæc usque tempora productam ſcrinia curioſorum aſſervant, teſte Salazario de Caſtro. (ϖ) (105.)

ANTONIUS GRACIAN, Didaci filius, ac Philippi II. Hiſpaniarum Regis Secretarius expoſitionem Inſignium Monaſterii Regii Sancti Laurentii *del Eſcorial* compoſuit Lingua vernacula, ſic inſcriptam. LXIV.

DECLARACION de las armas de San Lorenzo el Real. Aſſervatur illa inter Codices Manuſcriptos Bibliothecæ Regiæ Eſcorialenſis (ρ) & Heraldicum opus eſſe merito conjicitur. (106.)

DON ANTONIUS HURTADO DE MENDOZA ex præclaræ nobilitatis Mendozina in veteri Caſtella ſtemmate oriundus, natus in montanis Burgenſibus, Ordinis Calatravæ Equeſtris ſodalis, & oppidi *Zurita* Commendatarius, ut vocant, Philippo IV. Regi ab Epiſtolis fuit, & in ſuprema Fidei & Hæreticæ pravitatis Inquiſitionis Curia Senator; Vir carmina comicosque ludos pangendi facultate pollens & amoeno præditus ingenio, Genealogicum præterea ſtudium peramans, teſte peculiari, quod de proprio ſtemmate, majores conſanguineosque ſuos explanando, elaboravit opere hujus tituli. LXV.

(ν) Sect. X. §. 12. pag. 148. m.
(ξ) Brugis Flandriæ edito 1640. in 4to in notis ad artic. 4.
(ο) In appendice ad Biblioth. Hiſpan. Tom. II. pag. 282. pr.
(ϖ) In MSC. ſæpe citato num. 194.
(ρ) Captula O. loculo IV. num. 1.

(107.) *MEMORIAL de la Caſa del Marques de Cannete.* Manuſcriptum illud verſatur in ſeriniis nonnullorum curioſorum, poſſeditque ejus exemplar, qui ſæpius citat (σ) Rodricus Mendez Silva, Hiſtoriographus Regius. Porro etiam elucubravit

(108.) *DE LA grandeza Eſpannola*, ſive de juribus & eminentia eorum, qui titulo Grandium Hiſpaniæ ſuperbiunt, peculiarem Tractatum, qui nova egregii operis *Petri Salazarii de Mendoza de las Dignidades ſeglares de Caſtilla* editioni adjungendus erat, de quo tamen, cum ad manus mihi non ſit nova illa editio, certi quid affirmare nequeo. Plurimum quoque ad noſcendos ævi ſui magnates confert Mendozæ noſtri opuſculum, quod Comiti Duci Olivarienſi inſcriptum prodiit Matriti anno 1632. in 4to medii alphabeti mole, hoc titulo conſpicuum:

(109.) *CONVOCACION de las Cortes de Caſtilla, y juramento del Principe nueſtro Sennor Don Baltaſar Carlos primero deſte nombre, eſte anno de 1632.* quo ſæpius utitur Clariſſ. *Salazarius de Caſtro* in ſuis animadverſionibus Hiſtoricis. Tandem & obiter notandum, prodiiſſe ante aliquot annos poſthuma quædam noſtri Mendozæ opuſcula, videlicet *Vida de nueſtra Sennora, y dos Romanies, uno à Chriſto en el Sacramento, y otro à Chriſto en la Cruz, con la parafraſis de la Oracion Dominica.* Edita hæc ſunt ſtudio Don *Auguſtini Lopez de Reta*, & dedicata Dominæ Eleonoræ de Arbiza & Agariz. Pampilone apud Martinum Gregorium de Zabala 1688. in 8vo Cæterum conf. de noſtro Antonio *Nicol. Antonius.* (τ)

LXVI. DON ANTONIUS JOAN SEU JUAN ET CENTELLAS, Valentiæ Regni cognominis Metropoli ex perantiqua Catalana Centellarum familia ortus, Salmanticæ Philoſophiæ Jurisque ſcientiam hauſit, & in patria Univerſitate lauru Doctorali redimitus, inter ſodales Collegii majoris à Sancto Salvatore Ovetenſi cognominati in Academia Salmanticenſi adſcribi meruit; Regnisque ſucceſſu temporis Curiæ Valentinæ Conſiliarius, ac Ordinis Calatravenſis Eques creatus poſt decennium Cancellariam ibidem Regiam regendam accepit, & Senatus ſupremi Præſes per octo annos exſtitit, tandemque Cameræ vulgo de la Sumaria dictæ Regni Neapolitani Præfectus anno MDCLXI. die 7. Februarii conſtitutus, Octobri etiam menſe anni MDCLXXI. Magnus Ducatus Mediolanenſis Cancellarius. Probe muniis hiſce ampliſſimis defunctus, ac anno MDCLXXVII. die 4. Octobr. in patriam reverſus benigneque exceptus

(σ) Memorial del Conde de Villardonpardo pag. ult.
(τ) Biblioth. Hiſpan. Tom. I. lit. A. pag. 102. fin.

ceptus a Rege Conſiliarii Fiſcique Regii Patroni munus cum ſuffragio in ſupremo Rerum Italicarum Senatu, ac Titulo Conſervatoris Regii Patrimonii Generalis obtinuit, usque dum circa annum MDCLXXX. e vivis exceſſit, poſtquam anno jam MDCLXX. eum regia Caroli II. p. m. Regis munificentia Marchionis de Centellas titulo & honore induerat. Dominam *Aureliam Mercader*, *Joannis Vincentii Mercader*, Domini de *Guardamar* Filiam, ex qua filium genuit Don *Joſephum Juan*, ſecundum hodie Centellarum Marchionem; Plura ſummus hic, dum viveret, Vir elucubravit ingenii monumenta, argumenti ut plurimum Juridici, quæ tamen inter & ad noſtrum faciunt forum bina Genealogica opuſcula, quorum alterum eſt.

ELOGIAS del Iluſtriſſimo y eruditiſſimo Don Honorato Juan, Obispo de Aſma. Valentiæ 1659. In hoc opere illuſtris illius Viri (cui & peculiare evenere elogium Jeſuita Clariſſimus *Athanaſius Kircherus* ſuo loco laudandus, *Nicolaus* item *Antonius* (υ) & *Didacus Joſephus Dormerus* (φ)) ſtemmatis majorumque non contemnendam Generoſiſſimus Auctor notitiam ſuppeditavit. Alterum opuſculum hac notatum inſcriptione prodiit. (110.)

TRATADO. Hiſtorico de los dignidades, oficios y cangos en las Caſas de Juan y de Centellas. Neapoli in fol. In hoc integri ſtemmatis Joannæi æque ac Centellani biſtoriam Genealogicam ſimul prolixe ac erudite eruit Auctor, de quo cæteroquin conferri merentur *Nicolaus Antonius* (χ) Toppiusque (ψ) quorum uterque, inprimis autem poſterior Centellam noſtrum inſigni elogio condecoravit. (111.)

ANTONIUS DE LEBRIXA vide ANTONIUS NEBRISSENSIS. LXVII.

ANTONIUS DE LEON PINELO, Jurium Licentiatus, & Cauſarum Relator in ſupremo Rerum Indicarum Senatu, tandemque in Tribunali earundem Hiſpalenſi Judex honorarius, & in locum *Ægidii Gonſalez Davila* ſuffectus à Philippo IV. Regius ſupremus Indiarum Hiſtoriographus. Plurima ſcripſit Juridici æque ac Hiſtorici argumenti opuſcula fuſius enarrata in Bibliotheca Antoniana, quæ nunc non moramur, ſolum

(υ) In poſtrema appendice Bibliothecæ Hiſpanæ Tom. II. pag. 688. col. 1. fin.
(φ) In Progreſſos de la Hiſtoria de Aragon pag. 138. col. 1. pag. 316. col. 1. & 2. ac pag. 602. col. 1 &c.
(χ) Appendice Biblioth. Hiſpan. Tom II pag. 318. col. 1. med.
(ψ) Bibliotheca Napoletana pag. 395. col. 2. ſeq.

animus eſt recenſendi bigam libellorum genealogicorum, quæ Leonem noſtrum ex ungue demonſtrant; Alterum eſt:

(112.) *DISCURSO Genealogico de la Caſa de Avellaneda;* quem in gratiam Dominæ *Mariæ de Avellaneda, Comitiſſæ de Caſtrillo*, libro quem ſub lemmate: *Velos antiguos y modernos en los roſtros de los mugeres* &c. Matriti typis Joannis Sanchez 1641. in 4to edidit, ac Comitiſſæ iſti nuncupavit, præfixit; ſtemma autem inclytum Avellanedanum, ne epiſtolæ limites transgrederetur Auctor conciſe nimis nec pro argumenti dignitate explanari ibidem potuit. Alterum opus manuſcriptum adhuc,& Philippo IV. Regi ab Auctore ipſo die 23. Decembris 1652. oblatum, ipſius ſtemma Leoninum recenſet.

(113.) *RELACION de la Caſa y ſervicios de Don Antonio de Leon y Pinelo;* Sæpius ejus in Genealogiis Indico-Hiſpanicis teſtimonio utitur *Joannes Florez de Ocarus in eleganti* ſuo Novi Regni Granatenſis nobiliario. (ω)

LXVIII. DON ANTONIUS DE LIMA, Dominus Caſtri Dayro nobili inter Luſitanos Limarum ſtirpe ſatus, parentibus Didaco Lopezio, Præfecto Guimaranenſi & Joannis II. Portugalliæ Regis Archi-Pincerna, ac Eliſabetha de Caſtro, Caſtri Dayro domina. Patri in Præfectura (vernacule Alcaydia mayor) Guimaranenſi ſucceſſit, & inprimis ſtudio inveſtigandi nobilia patriæ ſtemmata invigilavit, idque tanto cum ſucceſſu, ut inter omnes Genealogos Luſitanos (quorum certe haut exiguus eſt numerus, licet maxima librorum iſtius argumenti pars manuſcripta in nobilium ſcriniis deliteſcit, nec niſi pauciſſimi typis publicis innoteſcunt) facile primas teneat elegantiſſimus Antonii hujus fœtus, ſcilicet:

(114.) *Linages de Portugal*, opus, quod merito dolendum, ineditum; Autographum Auctoris aſſervarunt ejus nepotes, *Bernardus* primum de *Ateyde* Abalenſis Epiſcopus, ejusque deinceps frater Hieronymus de Ataide, Marchio de Calares. Teſtantur id, qui oculis manibusque illud tractarunt, *Antonius Suarez de Alarcon*, (α) *Ludovicus de Salazar & Caſtro* (β) ac *Nicolaus Antonius*. (γ)

LXIX. DON ANTONIUS DE LUNA, Petri de Luna, Ordinis S. Jacobi Equitis & Mariæ Bivero (quorum majores cui ſcire volupe eſt, adeat Al-

(ω) Parte I. pag. 295. fin. ſeq.

(α) Relaciones Genealog. de la Caſa de Suarez de Alarcon pag. 83. col. 2. num. 8.

(β) In MSCto ſæpius citato num. 35.

(γ) Biblioth. Hiſp. Tom. I. lit. A. pag. III. col. 1. fin.

Alphonſum de Haro (δ)) filius natu maximus, Dominus oppidorum Carraſcal & Caſtro Ximeno, Toleti vixit, ducta ibidem Uxore Domina Anna Pacheca de Rojas & Ribadeneira, Joannis Pacieci, Ordinis Calatravæ Equitis & Franciſcæ de Ribadeneira, Caudillæ oppidi Dominæ filiam & hærede, (de cujus ſtemmate conſcriptus infra ſub Ribadeneiræ titulo laudabitur libellus, quem Antonio noſtro adſcribere vix dubitat Salazarius de Caſtro, (ε) qui & ſæpius in ſuis operibus Antonii noſtri ſe munit teſtimonio. Elaboravit autem inter alia propriæ familiæ hiſtoriam in libro

GENEALOGIA de la Caſa de Luna nuncupato, quem imperfectum ab Auctore relictum ad umbilicum perduxit debito nobis loco laudandus Don *Petrus de Rojas*, Mouræ Comes; celebratque hoc opus encomio *de un papel mui articioſo y veridico* Salazarius modo dictus (ζ) qui, ut ipſe fatetur, illud manuſcriptum inter Tabularii ſui κειμήλια ſervat. (η) (115.)

LXX. FR. ANTONIUS MACEDO, Conimbricenſis Luſitanus, Franciſci inferius recenſendi frater, Jeſuitarum ſodalis & Romæ ad ædem D. Petri Pœnitentiarius (ita vocant) Apoſtolicus, de illuſtribus nonnullis Luſitanis familiis, eorumque ſurculis clarioribus optime meritus eſt, edito Pariſiis apud Cramoiſios anno 1663. in 4to hujus frontiſpicii opere.

LUSITANIA inſulata & purpurata, ſeu Pontificibus & Cardinalibus illuſtrata; Vitas illud exhibet & encomia admiſſorum ad ſummas Clari Romani dignitates Luſitanorum. Idem noſter Olyſſipone quoque apud Michaelem des Landes anno 1687. in fol. typis excudi curavit aliud non minoris exiſtimationis opus. (116.)

DIVI Tutelares Orbis Chriſtiani nuncupatum, quod Sanctos Regnorum urbiumque Europæ tutela & patrocinio inclytos pertractat, quamvis hoc à noſtro, quod heic pertractamus, argumento alieniſſimum ſit.

DON ANTONIUS MARTINEZ DE AZAGRA. vid. infr. num. LXXV. & huc inſere.

LXXI. ANTONIUS MARTINEZ DE MIOTA, Jurium Licentiatus, Gymna-

(δ) Nobiliario de los Reies y Titulos de Eſpannã Lib. 4. cap. 2. pag. 152. col. 1. med. ubi mater Antonii noſtri typothetæ ut credo errore Anna de Bivero audit; item Lib. IX. cap. 7. pag. 245. fin.

(ε) In MSC. cit. num. 198.

(ζ) Advertencias Hiſtoricas pag. 291. ſeq. num. 229. ſeq.

(η) In MSC. cit. num 34.

Gymnaſiique Conchenſis (Cuenca Hiſpanis) moderator, Vir ut oculorum lumine orbus, ſic mentis acie illuſtris, cui ob id ſingulare ſuſpendit elogium Joannes Paulus Martirrico celebris Conchenſium Chronographus (θ) ex cujus verbis haut obſcure conjicimus, Antonium noſtrum

(117.) *DE LA CASA de Miota*, ſeu de proprio, Miotarum puta, ſtemmate quædam fuiſſe commentatum.

LXXII. ANTONIUS DE MENESES, Artium liberaliorum Magiſter, Templi Sanctiſſimo Servatori dicati in urbe Granatenſi, ut & Sacelli Dominorum domus Torresvedras Sacellanus, quibus ut obſequium probaret ſuum, gratamque navaret operam, anno MDLXVI. abſolvit magno collectum ſtudio Genealogicum libellum, hoc titulo inſignitum.

(118.) *RELACION de los Succeſſores de la Caſa de Torresvedras*, quo manuſcripto (ineditum enim manſit) uſum ſe, ac haut parum adjutum fuiſſe in genealogicis Comitum eorundem Relationibus ingenue fatetur mox ſuo loco recenſendus Don Antonius Suarez de Alarcon. (ι)

LXXIII. DON ANTONIUS MUNNOZ (quod idem ac MARTINEZ eſſe ſunt qui contendunt) BERMUDEZ, Jurium Licentiatus, ac Curiæ Granatenſis Advocatus clariſſimus, ibidem anno 1652. in fol. imprimi curavit.

(119.) *ALLEGACION en derecho* &c. ſeu allegationem Juridicam in cauſa Dominæ *Mariæ Franciſcæ de Miranda*, *Joannem Fajardum de Guevarra*, quem aliquot poſt annis Philippus IV. Rex Marchionem *de Eſpinardo* in Murciæ Regno creavit, matrimonii poſtulantis. In hac autem Allegatione de Mirandenſi æque ac Fajardana ſtirpe plurimæ notatu perquam digna exhibentur, unde & laudari hic Auctor à Salazario de Caſtro in Genealogorum Indice (κ) commeruit.

LXXIV. ANTONIUS MAVARRO DE LARREATEGVI, Biſcainus Philiberto primum Emanueli Sabaudiæ Duci, poſt & Philippo IV. Regi ab Epiſtolis, ſcripſit gratum erga patriam animum publice teſtaturus libellum Hiſtorico-Genealogicum, cui talis eſt inſcriptio.

(120.) *EPITOME de los Sennores de Biſcaya*. Auguſtæ Taurinorum 1620. in 4to formæ majoris; Etſi autem libellus iſte, non niſi vulgaria, & quæ in aliis hujus argumenti Auctoribus facile offendas, exhibet, tamen ob materiæ raritatem, cum perpauca de iſtorum Biſcajæ Dynaſtarum ſtem-

(θ) Hiſtoria de la Ciudad de Cuenca pag 107. & 297.
(ι) Relaciones Genealogicas pag. 313. col. 1. fin. & pag. 321. col. 1. num. 45.
(κ) In MSCto ſæpius citato num. 148.

ſtemmate rebusque geſtis literis aut typis mandata conſpiciantur, aliquo in pretio habetur.

DON ANTONIUS MARTINEZ DE AZAGRA, (pertinet ſup. poſt LXX.) ex perantiqua *Azagrarum* Aragonenſium ſtirpe prognatus, Eccleſiæ Calagurritanæ, qua in urbe diem ſupremum obiit anno 1637. Canonicus, præter alia Theologici argumenti opuſcula typis publicis edita, etiam elucubravit Hiſtorica duo hæc: LXXV.

HISTORIA de la Ciudad de Calahorra; ac (121.)

VIDA del Rey Don Alonſo el octavo llamado el noble, quorum utrumque, cum plurima habuit de nobilibus familiis inſperſa notatu digna, merito heic ſibi vendicat locum. Dolendum autem inedita adhuc ambo delitescere in ſcriniis curioſorum. (122.)

ANTONIUS DE LEBRIXA, ſeu, ut ipſe maluit latine audire AELIUS ANTONIUS NEBRISSENSIS, Vir fama per orbem inclytus, inque cujus laudes divagari ſupervacaneum duco, cum id olim jam majori cum ſucceſſu præſtiterint Anonymus *de Ledesma*, *Martinus Ibarra* Cantaber, *Baltaſar de Gadea & Aranda*, qui peculiaria de vita, ſcriptis, geſtisque Nebriſſenſis noſtri Commentaria ſcripſere; *Rodericus* item *Caro* (λ) *Alphonſus Garſias Matamorus*, (μ) *Ludovicus Nonnius* (ν) *Hieronymus Ghilinus* (ξ) *Jacobus Gaddius* (ο) *Andreas Schottus* (ϖ) ac *Nicolaus Antonius* (ϱ) inprimis, ut & *Thomas Pope Blount*, (σ) ut reliquorum taceam Bibliographorum catervam. Præter Grammatica, Philologica, Poetica, Hiſtorica, Medica, Juridica & Theologica, quæ conſcripſit, quorumque uberiorem ſtruxit Catalogum citatus modo Nicolaus Antonius, meminit Gadea jam laudatus libri, cui talem Auctor titulum præfixit: LXXVI.

VARONES iluſtres de Eſpanna, y coſas aumentadas en ella, quem ſub D. *Ferdinandi de Padilla* nomine circumferri, revera autem noſtro Nebriſ- (123.)

(λ) Anriguedades del Convento Juridico de Sevilla L. 3. c. 21. fol. 119. fin.
(μ) Apologetico pro doctis Hiſpaniæ Viris, & in Comment. in lib. 4. Grammatices Nebriſſenſis.
(ν) In Deſcriptione Hiſpaniæ.
(ξ) Theatro de gli huomini letterati Vol. 2. pag. 71.
(ο) De ſcriptoribus non-eccleſiaſticis Tom. 2. lit. N. fol. 91. ſeq.
(ϖ) Biblioth. Hiſp. Tom. 3. pag. 448. ſeq.
(ϱ) Tom. I. lit. A. pag. 104.
(σ) In Cenſura celebriorum Auctorum.

briſſenſi deberi, & plurima de nobilium illuſtriumque Hiſpanorum familiis continere idem aſſerit. Quin & ipſe Nebriſſenſis alicubi (τ) meminit operis cujusdam Genealogici à ſe formati, quod hoc titulo inſignitum ab aliis vidi.

(124.) *GENEALOGIA de la Caſa del Eminentiſſimo Cardenal Don Juan de Zunniga* (Hiſpano enim ſcriptum ab Auctore autumo, licet ipſe id latino tali indicaverit frontiſpicio:

GENEALOGIA domus ac familiæ Eminentiſſimi Domini Cardinalis, Joannis de Zunniga Hiſpani,) ſed hoc opus æque ac alterum jam laudatum adhuc manuſcriptum latet, nec publicis typis innotuit. (υ) Cæterum nequeo, quin coronidis loco elegans heic apponam memoriæ Nebriſſenſis noſtri poſitum à *Petro Myrteo* Epitaphium, prout id legere eſt apud *Rodericum Caro*: (φ)

Me putat æternum ſaxo poſuiſſe ſub imo
Acerba mors, & fallitur:
Non ingrata etenim mea gens volitare per ora
Dat, & per oras omnium.
Hæc mihi pro ſtudio reduci, Latiisque Camoenis
Certe Trophæum non minus,
Quam Tibi pro Mauris debet, Fernande, fugatis,
Et pro recepta Bætica.

Obiit apoplexia oppreſſus d. 2. Julii cIↃ IↃ XXII. ætatis LXXVII. natus quippe cIↃ CCCC XLIV. unde falli oportet *Ghilinum*, qui ann. cIↃ IↃ XLIV. ejus emortualem ſtatuit.

LXXVII. DON ANTONIUS PEREZ NAVARRETE, Lucronienſis ex Caſtellæ veteris municipio, Eques Ordinis Sancti Jacobi, & Marchio *de la Tercia*, olim in ætatis flore Collegii Sancti Clementis Hiſpanorum Bononiæ ſodalis, dein Profeſſor ibidem Juris Canonici primarius, Judex denique Audientiæ, & Vicariæ Tranenſis in Regno Neapolitano, & in Senatu Sanctæ Claræ Conſiliarius, JCtus celeberrimus, cujus præter Juridica aliaque, quæ ei tribuunt, ſcripta *Nicolai Antonius* (χ) æque ac *Toppus* (ψ) ad noſtrum

(τ) In repetitione Xma de peregrinarum vocum accentu.
(υ) Vid. appendix ad Antonii Biblioth. Hiſpan. Tom. II. pag. 282. col. 2. med.
(φ) In lib. jam cit. pag. 120. pr.
(χ) Biblioth. Hiſp. Tom. I. lit. A. p. 119. b. & in App. Tom. II. p. 283. a. med.
(ψ) Bibliotheca Napoletana pag. 30. a. fin.

noſtrum quadrat inſtitutum liber, quem in honorem famigeratiſſimi Cardinalis *Ægidii Albornotii* compoſuit, & hoc condecoratum titulo emiſit.

GRANDEZAS del Reſtaurador de los Eſtados de la Igleſia & Eminentiſſimo y Reverendiſſimo Cardenal, Principe y Senor, Don Gil de Albornoz &c. in forma folii. In hoc enim opere Illuſtris Auctor non ſolum de ſtemmate Herois ſui, *Albornotiano*, plura annotavit, ſed & alicubi (*w*) expreſſis verbis aſſeruit, ſe brevi editurum eſſe. (125.)

GENEALOGIAM integram clariſſimæ domus Albornotianæ, quæ tamen huc usque lucem publicam, quod ſciam, non adſpexit. (126.)

ANTONIUS RODRIGUEZ, Civis Valliſoletanus, cætera ignotus, conſcripſit libellum Heraldicum, viginti circiter in 4to plagularum, hoc in frontiſpicio notatum lemmate: LXXVIII.

COMPENDIO de la nobleza, adonde ſe dizen y pintan los blaſones de los bijosdalgos de Eſpanna; id eſt, Collectio inſignium Regnorum, Magnatum, Titulatorum, nobiliumque Hiſpaniæ familiarum, duabus partibus conſtans, & ſcuta in univerſum mille circiter complectens. Exemplar, quod Matriti olim coemtum in has oras detuli, picturis inſignium caret, & Licenciato *Alphonſo Nunneſio Boborques*, in ſupremo Regio Philippi II. Senatu Conſiliario nuncupatum eſt; Adjecta ſunt eidem exemplari, ſed alia manuſcripta inſignia ex *Alphonſi Lopez de Haro* & *Gundiſalvi Argote Molinæ* operibus excerpta circiter ſesquimille, præfixus quoque operi *Rodrigueſii* hujus diſcurſus generalis de natura & uſu inſignium, novem capitibus diſtinctus: Sed, ut verum fatear, valde laborat fides & auctoritas hujus Viri, ut ſæpius jam ex aliorum auctorum collatione deprehendere mihi licuit, de quo forſan alibi plura. Mirum autem eſt, neminem ex omnibus, quos volutare mihi datum fuit, argumenti hujus auctoribus *Rodrigueſii* iſtius ullam unquam feciſſe mentionem. (127.)

DON ANTONIUS RODRIGUEZ DE PUJA, ex nobili inter Gallæcos domo oriundus, Vir, ſi judicium ſpectes & ſcribendi genus, maximis ſui ævi Hiſtoricis æquiparandus, de illuſtri & antiquiſſima Lemoſina ſtirpe immortaliter meritus eſt, conſcripto inſigni opere Genealogico hujus tituli: LXXIX.

ORIGEN y deſcendencia de la mui noble y antigua Caſa de los Condes de Lemos. Dignis illud auctoremque laudibus proſequitur eruditiſſimus Gallæciæ præco & Hiſtoricus Fr. *Philippus de Gandara*, (*a*) ex quo toti- (128.)

(*w*) Lib I. de las Grandezas &c. cap. 4. lit. O. in nott. marginal.
(*a*) Nobiliario de Galæcia Parte II. Lib. 4. cap. 13. pag. 558. fin.

dem verbis repetiit Don *Ferdinandus de Saavedra.* (β) Manuſcriptum autem adhuc ſervari in ſcriniis, nec typis publicis innotuiſſe eximium iſtud opus, merito conquerimur.

LXXX. DON ANTONIUS DE RON ET VALCARCEL, Nobilis Aſturienſis, germanus *Alphonſi Nunnefii de Ron*, Domini domus *de Ron* & oppidi *Ceros* frater, Parochus Moncejonenſis, Vir in omni literarum genere exercitatiſſimus, quem Matriti olim ſenem jam ſed humaniſſimum videre nobis licuit, etiam in ſtudio Genealogico apprime verſatus fuit, & quamvis nil ejus rei in lucem præfixo ſuo nomine emiſerit, plura tamen elucubravit luce publica digniſſima, quæ inter haut levi nixus conjectura *Ludovicus Salazar de Caſtro* (γ) collocat editum ἀνωνύμως præclarum opus:

(129.) *GENEALOGIA de la Caſa de Ribera en Aſturias*, quo de infra ſub titulo *Ribera* dicendi locus erit.

LXXXI. DON ANTONIUS RUBINOS DE MONTE, Gallæcus & quidem Mindonienſis (*Mondonnedo* hodie audit hoc oppidum) SS. Theologiæ Doctor, & electus die 6. Octobr. cIↃ IↃCVII. Collegii veteris Sancti Bartholomæi in Salmanticenſi Univerſitate ſodalis, Viſitator abhinc Generalis totius Zamorenſis Epiſcopatus, in quo Parochiæ *de la Moraleja* beneficium (ut vocant) obtinuit, & anno cIↃ IↃCXXIV. Canonicatu Magiſtrali in Eccleſia Corienſi Cathedrali inſignitus eſt, ubi & aliquot poſt annis diem ſupremum obiit. Multo Vir hic doctiſſimus ſtudio & labore congeſſit.

(130.) *COMMENTARIOS Genealogico-Hiſtoricos Auguſtiſſimæ Domus Habsburgicæ, Auſtriæ Archi-Ducum, Imperatorum aque ac Hiſpaniæ Regum;* Viſuntur illi pulcherrime deſcripti, & pictis artifici manu condecorati figuris in magnifica & curioſiſſima Excellentiſſimi Marchionis Mondejarenſis *Don Gaſparis Ibannez de Segovia* Bibliotheca, hac epigraphe inſigniti:

SUMARIO de las Grandezas del origen y deſcendencia de los Principes de Habsburg, Archi-Duques de Auſtria, y Emperadores de entrambos Hemiſpherios &c. in folio. Cæterum evolvi de noſtro merentur *Franciſcus Ruiz de Vergara* (δ) ac *Nicolaus Antonius.* (ε)

LXXXII. ANTONIUS DE SOTOMAJOR, Philippi II. Hiſpaniarum Regis Haraldus ſeu Fecialis, muneri ut ſe ſuo parem oſtenderet, congeſſit Heral-

(β) Memorial por la Caſa de Saavedra pag. 195. a. med.
(γ) In Indice libror. Genealogicor. ſæpe cit. num. 237.
(δ) Hiſtoria del Colegio viejo de San Bartholome en Salamanca fol. 308. num. 459.
(ε) In Biblioth. Hiſpan. Tom. I. lit. A. pag. 124. fin.

Heraldicum de Magnatum nobiliumque Hiſpaniæ familiarum inſignibus opus, hoc notatum titulo:

LIBRO de eſcudos de armas y blaſones de los Grandes y hijosdalgo de Eſpanna. (131.) Exemplar hujus operis authenticum poſt Auctoris obitum in ipſius repertum ſcriniis vendicavit ſibi gener *Ortega Munnoz*, eidem ſtudio addictiſſimus, ut teſtatur Joannes Florez de Ocariz in nobiliario ſuo novi Regni Granatenſis (ζ) cui addatur, qui ſæpius etiam eo [illegible] fatetur uſum, Argote Molina. (η)

DON ANTONIUS DE SOUSA MACEDO, Olyſſiponenſis LXXXIII. (ni fallor) Luſitanus, natus circa annum clɔ Iccvıı. Ordinis Sancti Chriſti Eques, ſupremæ Curiæ Portuenſis Senator, ac turbido poſtea rerum in Luſitania ſtatu Regiæ Portugallicæ in Angliam Legationis Secretarius, Londini diu ſubſtitit, ibique fortiter pro Brigantinæ Domus in Coronam Luſitaniam juribus contra *Joannem Caramuelem Lobkowizium & Joſephum Bellicerium* calamum ſtrinxit, edito inprimis adverſus hunc libello.

CARTA, que à un Sennor de la Corte de Inglaterra eſcrivio el Doctor Antonio de ſouſa Macedo, Oidor de la Chancilleria de la Ciudad del Porto Secretario de la Embajada del Sereniſſimo Roy D. Juan de Portugal al Sereniſſimo Carlos Rey de la Gran Bretanna ſobre el manifieſto, que publico el Coroniſta Don Joſef Pellicier, (132.) qui tum Pariſiis 1640. in 4to tum Olyſſipone typis Antonii Alvarez Typographi Regii 1641. in 4to prodiit, reliqua adverſus Lobkowizium recenſet Nicolaus Antonius. In Belgium quoque aliquando conceſſit Regius Legatus, ac in patriam redux Senator in ſuprema rerum civilium Curia Olyſſiponenſi (*Deſembargador* vocant) ac tandem anno 1662. Secretorum Status Miniſter Regius evaſit. Præter alia Hiſtorica ac Poetica opuſcula quoque in lucem emiſit opus pure Genealogicum; videlicet.

GENEALOGIAM Regum Luſitaniæ, Theodoſio Principi Joannis IV. (133.) Regis primogenito nuncupatum; prodiit illa Londini typis Richardi Hearn, 1643. in 4to 20. plag. exhibetque tum maſculam Ducum Brigantinorum ſtirpem, tum & ejusdem Domus cum omnibus Europæ Regibus Principibusque ſanguinis affinitatisve nexum & cognationes breviter delineatas; adjecta appendice de matrimoniis Principum Luſitanorum cum exteris principibus, & deductione nobilium quarundam in Luſitania familiarum ex Regis ſanguine deſcendentium.

(ζ) Nobiliario del nuevo Reino de Granada Tom. I. pag. 450. med.
(η) Indice de los manuſcritos præfixo nobiliario Andaluſiæ, in fin.

LXXXIV. DON ANTONIUS SOUSA diverſus à priori, quippe Capitaneus audit, edidit.

(134.) *GENEALOGIA de los Souſas de Portugal;* ſeu de proprio ſtemmate Commentarium Matriti impreſſum 1640. nobis eum videre non contigit, debemus autem ejus notitiam *Hieronymo de Soſa*, qui ſæpius in elegantiſſimo ſuo opere (θ) illum citat.

LXXXV. DON ANTONIUS SUAREZ DE ALARCON, filius ac per mortem primogeniti fratris *Martini Suareſii* hæres *Joannis Suareſii de Alarcon*, primi Marchionis de *Trocifal* & Comitis de *Torresvedras ex Maria de Noronna & Eza*, Eques Ordinis Calatravenſis, juvenis ſub patre contra Mauros ex urbe ſepta militavit, dein Matriti in aula vixit, ibique conſcriptum ſtudio & opera patris ſui (ut Nicolaus Antonius (ι) ſuſpicatus eſt) inſigne & elegantiſſimum de ſtemmate majoribusque ſuis opus Genealogicum Philippo IV. Regi nuncupatum, & hac inſcriptione notatum.

(135.) *RELACIONES Genealogicas de la caſa de los Marqueſes de Trocifal, Condes de Torresvedras, ſu Varonia Zevallos de Alarcon, y por la Caſa y primer apellido Suarez*, edi curavit typis Didaci Diaz de Carrera 1656. in fol. ſex alphabetorum mole. Inprimis autem magnam huic libro conciliat gratiam deductio Genealogica plurium ſtemmatum Luſitanorum, haut adeo frequenter apud alios Genealogos obviorum, ut ſunt *Alarcon, Suarez de Albergaria, Vaſconcellos, Melo, Eza Camara*, item Hiſpanorum *Ciſneros, Caſtilblanque, Villamayor, Barba, Labo*, unde Barones de *Alvito, Aquilar, Maſcarennas* &c. ut & Appendix plurium ſcripturarum Diplomatumque veterum, undique ex Archivis Tabulariisque Hiſpaniæ, inprimis vero Ordinis Equeſtris Calatravenſis collectorum & à clariſſimo Segobienſium Antiſtite *Hieronymo de Maſcarennas*, (cui & præcipuam libri hujus partem communis fama vindicat) Auctori ſuppeditatorum. (κ) Porro & Antonium noſtrum Auctorem præ ſe fert elegans & magni pretii liber, cui titulus:

(136.) *COMMENTARIOS de los hechos del Sennor Alarcon, Marques de Valle Siciliana, y de Renda, y de las guerras, en que ſe hallo por eſpacio de cinquenta y ocho annos* &c. Complectitur volumen hocce geſta ſtrenui militis, Fer-

(θ) Genealogia de la Caſa de los Marqueſes de Villafranca. pag. 240, fin. & 241. pr.

(ι) Biblioth. Hiſpan. Tom. I. lit. J. pag. 601. a. med.

(κ) In Indice Genealogicor. libror. ſæpius citato num. 54. & 105.

Ferdinandi Alarconii, ſub Ferdinando Catholico æque ac Carolo V. Imperatore in bellis Granatenſi, Italicisque ab anno 1482. usque 1548. Exhibetque non ſolum varias illuſtrium familiarum notitias ſparſim inſertas, ſed Liber inprimis XVtus & ultimus integram Alarconiorum, & quibus Heros ille originem maſculam deduxerat, poſterorumque ejus proſapiam demonſtrat. Prodiit cum icone Ferdinandi ære inciſa & Indice rerum notabilium Matriti apud Didacum Diaz de la Carera 1665. in folio, auditque *Salazario* noſtro (λ) *Libro de excelentes noticias y de grandes adornos de eſtilo y puntualidad;* Ab eodem *Salazario* quoque alibi (μ) tributum Antonio noſtro reperi opus argumenti Genealogici, hujus tituli:

ARBOL Genealogico del Conde de Arada; qui liber num idem ſit cum ipſius Aradæ Comitis *Ferdinandi Tellez de Silva* ſuo inferius loco recenſendi de proprio ſtemmate opere, doceri cupio. (137.)

ANTONIUS ZARATA vide LUPIANZARATA ARAGONIÆ REGUM Genealogiæ plures ab Anonymis Auctoribus conſcriptæ reperiuntur. Inter alias exſtitit. LXXXVI.

GENEALOGIA Regum Aragoniæ manuſcripta in exquiſita ſupellectile Libraria illuſtris Tarraconenſium Archi-Epiſcopi Antonii Auguſtini, in volumine quodam in folio, quod ſimul continebat Berengarii Lumen Uſaticorum Catalonio, Conſtitutiones item provinciales Tarraconenſis Diœceſis ac varia Jacobi Calicii JCti opuſcula alibi à nobis recenſita. (ν) Videatur Catalogus manuſcriptorum Bibliothecæ Auguſtinianæ. (ξ) Nullus autem dubito, quin Genealogia iſta eadem ſit cum illa Regum Aragoniæ Comitumque Barcinonenſium præfixa Conſtitutionibus Catalonicis typis editis. (138.)

ARBOL Genealogico de los Reies de Eſpanna. v. Caſtellæ Reges.

ARCOS Ducatus in Regno Hiſpalenſi ſitus, & ex urbe *Arcos*, oppidisque *Marchena, Rota, Chipiona los Palacios* &c. conflatus, ac a Ferdinando Catholico & Iſabella in favorem *Roderici Ponce de Leon* primi Ducis erectus hodie poſſidetur à *Joachimo Ponce de Leon*, ſeptimo Duce de *Arcos* & Hiſpaniæ Grandi ſeu Magnate primæ claſſis. Exſtat vero de Ducum iſtorum illuſtri proſapia peculiare ab anonymo Auctore Sæculo abhinc ſecundo conſcriptum opus Genealogicum hujus tituli: LXXXVII

CHRO-

(λ) Ibidem num. 128.
(μ) Hiſtoria Genealogica de la Caſa de Silva Tom. II. pag. 386.
(ν) Themidis Hiſpanæ Sect. IX. §. 21. pag. 125.
(ξ) In manuſcriptis Latinis vol. 421.

(139.) *CHRONICA de los Duques de Arcos.* Manuſcriptum illud poſſedit olim *Don Didacus de Ortiz Zunniga*, qui eo ſæpius in eleganti ſuo Annalium Hiſpalenſium opere, ubi plurima de eorundem Ducum ſtemmate notatu digna inſeruit, uſus eſt. (ϑ) Num vero Chronicon iſtud idem ſit cum cognomine Petri de Salazar & Mendoza opere infra laudando definire vix auſim.

ARMAS y LINAGES vide NOBILIARIA.

LXXXVIII. DON ATHANASIUS DE AYALA, ex illuſtri & fœcunda magnatibus Ajalarum gente oriundus, eodem fere, quo *Antonius de Meneſes* ævo vixit, ſcripſitque de proprio ſtemmate libellum Genealogicum eruditiſſimum, tali epigraphe inſignitum.

(140.) *LINAGES de la Caſa de Ayalay Salzedo.* Laudant, qui eo uſi ſunt, *Gundiſalvus Argote Molina*, (π) *Sanctius Doriga & Valdes* (ρ) itemque *Franciſcus Ruiz de Vergara & Alava* (σ) qui ſæpius noſtrum, lapſu forſan calami, *Antonium* ſalutat. *Antonius* etiam *Suarez de Alarcon*, qui ſæpius quoque teſtimonio noſtri nititur, (τ) opus hoc magno ſtudio ac diligentia ab Auctore exaratum, ac ſtemmatum inprimis ex montanis Caſtellæ veteris partibus oriundorum notitia inſtructiſſimum aſſerit, illudque poſt Athanaſii obitum *à filio Don Michaele Ludovico de Ayala* adauctum fuiſſe nos edocet. Lucem tamen publicam, quod ſciam, nondum adſpexit. Cæterum quin eundem cum noſtro credam Athanaſium Ayalam Nicolao Antonio (υ) laudatum, vix adduci queo.

LXXXIX. P. ATHANASIUS KIRCHERUS, Fuldenſis Germanus, Jeſuitici ordinis ſodalis, Vir in omni ſcientiarum genere verſatiſſimus, & vel eo ſolum nomine Hiſpanis non niſi cum elogio citandus, quod, Clariſſimo Archiatro Regio, Joanne Jacobo Chiffletio teſte (φ) Mathematica demonſtratione evicerit, maximum omnium totius terrarum orbis Principum, ſi Dominiorum computes vaſtitatem, Regem Hiſpaniæ exiſtere. Vendicat autem ſibi ſummus hicce Vir etiam inter Genealogos noſtros locum ob celebratum ſpeciatim ſtemma Joannium inter nobiles Valentini Regni.

(ϑ) Vid Elenchus Auctorum præfationi adjectus.
(π) Nobleza del Andaluſia in præf. & elencho libror. eidem adjecto.
(ρ) Memorial por la Caſa de Aſturias fol. 13. princ. lit. D.
(σ) Genealogia de la Caſa de Vergara paſſim.
(τ) Relaciones Genealogicas de los Marqueſes de Trocifal pag. 102. col. 2.
(υ) Biblioth. Hiſpan. Tom. I. lit. A. pag 134. col. 1. med.
(φ) Operum Hiſtoricorum Tom. I. pag. 413. med.

Regni proſapias inclytum; Edidit quippe anno 1666. librum Hiſtorico-Politicum.

PRINCIPIS Chriſtiani Archetypon Politicum inſcriptum, eique inſeruit Vitam celeberrimi doctiſſimique Viri *Don Honorati Joannis*, qui poſtquam Caroli infauſto ſidere nati Principis ac Philippi II. filii ſtudiis præfuerat, Epiſcopus Oſmenſis Eccleſiæ evaſit; inque ejus gratiam Auctor operi iſti adjecit Genealogicam Stemmatis Joannici hiſtoriam. (141)

SPLENDOR & gloria domus Joanniæ nuncupatam; Recuſum opus illud fuit Amſtelodami typis Joannis Janſonii 1672. in 4to Maximam vero, ut recte cenſet Salazarius (χ) ab Auctoris nomine & fama laudem gloriamque aucupatur.

Fr. ATHANASIUS DE LOBERA, ex opidulo *Herce* Dioeceſeos Calagurritanæ, & Vallis de Arnedo, ut ipſe deſe affirmavit (ψ) oriundus Ciſtercienſium Monachus, & in Cœnobio *Montis Ramorum* in Gallæciæ Regno Sodalis, SS. Theologiæ Doctor, & Regius Philippi II. Hiſtoriographus, varia ſcripſit, argumenti inprimis Hiſtorici, opera, quæ inter hæc locum tuetur ſuum elegans & reconditæ eruditionis opus: XC.

HISTORIA de la Ciudad de Leon con las vidas de los Santos Froilan Obiſpo de Leon, y Ittilano de Zamora Monges del Monaſterio de Moreruela. Pinciæ apud Cordubas 1598. in 4to Huic etenim plurima de Legionenſibus Cantabricisque familiis nobilibus memoratu digna inſeruit, unde & Genealogis Hiſpanis ſæpiſſime conſulendus venit; Eos inter etiam, qui de Regio Hiſpanico Stemmate commentati ſunt, locum commeritus eſt, edita. (142)

CRONOLOGIA de los Reies de Eſpanna. Pinciæ 1598. 4to. Dolendum autem & merito, aliud majoris momenti elaboratum ab Athanaſio noſtro opus, videlicet: (143)

CORONICA grande del Reino de Galicia (quod quin maximam nobilibus ejus regni proſapiis lucem affundere queat, nullum eſt dubium) inedítum in ſcriniis ejus Pinciæ anno MDCV. demortui relictum ſit, cujus dein autographum in curioſa ſua aſſervavit Bibliotheca illuſtriſſimus *Gondomaris* Comes, ut teſtatur Nicol. Antonius (ω). (143. b.)

AVELLANEDA, gloria antiquitatis æque ac ſanguinis ſplendore XCI.

(ex

(χ) in MSpto Indice Genealogorum No. 130.
(ψ) Hiſtoriam de la Ciudad de Leon. cap. 20.
(ω) Biblioth. Hiſpan. Tom. I. lit. A. pag. 134. a.

(ex vetuſtiſſimis quippe Biscajæ Dominis derivata) illuſtris inter Hiſpanas familia; de qua præter innumera alia, quæ ipſius ortum & propagines nobis explanata dederunt nobiliaria, peculiaris ab anonymo compilatus autore exſtat liber Juridico-Genealogicus, hoc frontiſpicio inſignis:

(144) *COMPROBACION de la demanda de Don Geronimo de Avellaneda Manrique, hyo de la Caſa de Avellaneda en Toledo, del Conſejo de ſu Mageſtad, y ſu Alcalde de Caſa y Corte. Ad perpetuam rei memoriam.* Matriti in folio. Plurima autem ſubminiſtrat ad hauriendam de inclyta iſta familia profundiorem notitiam apprime conducentia, unde & debitis illud encomiis proſequitur doctiſſimus harum rerum Joſephus Pellicerius de Tovar & Oſſau, Archi-Chronographus Regius (*a*).

XCII. DON AUGUSTINUS LAURENTIUS DE PADILLA ALTAMIRANO, JCtus & in Curiis Juſtitiæ Regiis Cauſarum Patronus, notum orbi nomen dedit edito talis tituli libello:

(145) *COMPENDIO del origen, antiquedad y nobleza de la familia y apellido Marquez con la noticia de los eſcudos de ſus armas, y de la de algunos linages y apellidos nobles deſtos Reinos de Eſpanna.* Hiſpali apud Johannem Franciſcum de Blas 1689. in 4to. 36. plagul. Nuncupavit eundem Auctor *Don Emanueli Joachimo Garſiæ Alvarez de Toledo & Portugal* 8vo. *Oropeſæ* Comiti & Supremi tunc Caſtellæ Senatus Præſidi, cujus inſignia æri inciſa Epiſtolæ nuncupatoriæ præfixit. Marqueſiana autem illa domus plurimum togæ ſagique muneribus inclaruit, & per univerſam Hiſpaniam, Indiamque Occidentalem ramos extendit ſuos, quin & Carolus II. Rex eidem Marchionatum *del Arco* in Segovienſi Diœceſi ſitum contulit, primum creando Marchionem *Don Gaſparem Joſephum Marquez de Prado y Bracamonte*, Ordinis Calatravenſis Equitem, & Supremæ Curiæ Valliſoletanæ Senatorem; Eidem quoque ortum debet inferius laudandus *Don Joſephus Michaelius Marquez.*

XCIII. DON AUGUSTINUS MANUEL ET VASCONZELOS SEU VASCONCELLOS, nobiliſſimo inter Luſitanos Manueliorum ſanguine prognatus, Eques Sago togaque inclytus, ſed in motibus anno ſuperioris ſæculi quadrageſimo primo patriam miſere concutientibus ob juratam cum aliis Joanni IV. Brigantino Regi cædem Olyſſipone in foro maximo capite truncatus. Scripſit inter alia elegans de Heroë *Meneſio* tertio

(*a*) Memorial por los Condes de Miranda fol. 53. a. med.

tertio *Vianæ* Comite opus Olyſſipone apud Craesbeckios editum hoc titulo.

VIDA de Don Duarte de Meneſes, terrero Conde de Viana, y Succeſſos notables de Portugal en ſu tiempo, anno 1627. in 4to duorum alphabetorum mole, & libris 5. conſtans, ac *Don Eduardo Ludovico de Meneſes Tarouca* Comiti nuncupatum. Locum autem liber iſte inter Genealogos ſortitus noſtros ob enarratos in principio operis Herois ſui majores, & illuſtris Meneſianæ domus capita. Totus autem diſerte & cum judicio ſcriptus eſt, *Antonio* judice (β), qui tamen, ut obiter id moneam, lapſu forſan calami Auctoris familiæque cognomen in Emmanuelis prænomen commutavit. (146)

B.

BAEZA, Urbs Regni Giennenſis celeberrima, antiquis *Beatia*, ſeu, ut aliis placet, *Biatia* dicta, terque Mauris erepta, ab Alphonſo nempe VIII. cognominato *El Emperador* die Sancti Iſidori anni M CXLVII. ejus nepote Alphonſo IX. anno M CC XII. & denique a Ferdinando Sancto ſeu III. die St. Andreæ anni M CC XXVII. ex quo tempore Chriſtianis perpetuo habitari cœpta; inprimis autem Sanctus ille Rex trecentis nobilibus Viris, qui in urbe expugnanda ſtrenuam collocaverant operam, domicilia terrasque ejusdem diſtribuit, quorum Catalogum contexuit inferius laudandus *Don Martinus de Ximena* in præclaro ſuo Annalium Eccleſiaſticorum Giennenſium opere, (γ) qui & ſimul inſignia eorundem, prout in fornice maximo Eccleſiæ Collegiatæ arcis Beacienſis hodienum depicta cernuntur, exhibet; Meminit autem idem Ximena, ſe diverſos quatuor poſſediſſe Codices anonymum Auctorum, qui ſigillatim, id argumentum Nobilium juxta Beacienſium hiſtoriam aut genealogice aut heraldice pertractarunt. Primus iſtorum Codicum in forma quadrati non niſi 48. folia priora (cum reliqua omnia temporum injuria hominumve incuria perierint) reliqua habet, ſingulæque paginæ bina inſignia cum ſubſcriptis nobilium nominibus, & ſic ſcuta in univerſum 147. complectuntur. Poſſedit olim huncce Codicem celebris Jeſuita, P. Franciſcus de Bilches Beacienſis, Collegii St. Ignatio XCIV. (147.)

(β) Biblioth. Hiſpan. Tom. I. lit. A. p. 137. col. 1, fin.
(γ) Annales de Jaen, fol. 118. & 251. pr.

Ignatio Sacri in urbe patriam Rector, ex cujus Bibliotheca mutuo accepit anno 1644. Ximena noſter, qui Prologum Codicis a Ferdinando Mexia Senatore Giennenſi ad Equites Beacienſes conſcriptum integrum excer-
(148) ptum dedit. Alter Codex itidem manuſcriptus in forma folii continet 480. folia, variisque de urbe Beacienſi, nobilibusque illius civibus notitiis, maximam partem ex urbis Tabulariis deſumtis refertus eſt, & ſecundum Ximenæ conjecturam ante ſesqui-ſæculum id eſt circa annum 1577. exaratus fuit, in primis pag. 32. hujus voluminis integer trecentorum iſtorum Nobilium Beacienſium Catalogus habetur, quem verbotenus ſuis Ximena Annalibus inſervit, adjecto privilegio ab Alphonſo X. Rege Ferdinandi Sancti Filio triginta tribus arcem Beacienſem habitantibus Viris nobilibus Toleti d. 27. Septembr. Eræ clɔ ccc VIII. ſeu A. Chr.
(149.) (150.) clɔ cc LXIX. conceſſo. Reliqui duo Codices itidem Manuſcripti circa annum, ut videtur 1560. exarati idem cum prioribus pertractant argumentum, & ex urbis Beacienſis Archivo ibidem deſumti ſunt, ſtudio, ut Ximena haut levi conjectura aſſecutus eſt, Argote Molinæ, Summi Viri, qui eos forte ſecundæ Partis nobiliarii ſui Bætici loco eſſe voluit. Ipſo mortuo dein pervenere ad conſobrinum ſuum Chriſtophorum de Peralta, ortu incolatuque Beacienſem, qui moriens eos reliquit filio cognomina, Presbytero & Eccleſiæ Collegialis Beacienſis Canonico, a quo una cum aliis codicibus manuſcriptis ipſos ſibi coëmit Ximena noſter. Continet prius volumen folia 476. poſterius autem 444. (δ).

XCV. BAEZA, Illuſtris in Caſtellæ Regnis reſidens Familia ortum trahit ex Andaluſiæ oppidulo *Valdepennas* dicto, ut conſtat ex perantiquo Decreto nobilitatis, ut JCTis audit, executorio *Petro Sanchez de Baeza* Hiſpali per *Alphonſum Garciam*, Præfectum Nobilium, (Hiſpanis *Alcayde de los Hyosdalgo*) Petri cognomine Crudelis Regis Caſtellæ d. 8. Januarii clɔ ccc LVI. conceſſo, teſte Franciſco Caſcales (ε) qui etiam inſignia Bazarum expreſſit. Inclytæ huic familiæ ortum debuit *Don Alphonſus de Baeza Maurique de Luna & Mendoza*, in cujus honorem ab ignoti nominis Auctore libellus eſt conſcriptus hujus tituli.

(151) *MEMORIAL Genealogico de la Caſa de Baeza*, magna is cum accuratione veritatisque ſtudio elaboratus perhibetur, unde multis cumulari laudibus commeruit a juſto harum rerum cenſore *Don Ludovico de Salazar*

(δ) Ximena l. c. pag. 251.
(ε) Hiſtoria de Murcia fol. 311. col. 1.

zar & Caſtro (ζ) qui &, quod *ἀνέκδοτον* adhuc in ſcriniis lateat, merito conqueritur. Alphonſus autem iſte, ut alibi prolixius deducemus ex Domino *Mencia de Lara* parens fuit *Ludovici Franciſci de Baeza & Mendoza*, Domini oppidorum *Eſtepar* & *Fravdovinez*, Oeconomi ſeu *Mayordomo* Mariæ Annæ Auſtriacæ Reginæ, quem Philippi IV. Regis munificentia d. 12. Julii M DC LXIII. primum creavit Caſtrimontis in Caſtella veteri Marchionem.

BALTHASAR ANDREAS, Aragonenſis JCrus jam in Themide Hiſpana (η) nobis laudatus, ſcripſit, cum a ſeriis quandoque Jurisprudentiæ forique (*Juratus* enim in *Capite*, ut vulgo audit, Cæſar Auguſtanus anno jam 1618. fuerat conſtitutus) feriaretur negociis hoc lemmate conſpicuum opus: XCVI.

GENEALOGIA Regum Aragoniæ. Manſit illud manuſcriptum penes filium Balthaſaris, *Joannem Franciſcum Andream de Uztarroz*, Clariſſimum ævo patrum Aragoniæ Hiſtoriographum, qui ſæpius in ſcriptis ſuis ejus utitur teſtimonio (θ) & patrem hunc ſuum obiiſſe notat anno M DC XXXV. tanto ſui apud bonos relicto deſiderio, ut Academia *Anhelantium* Cæſar-Auguſtana Mauſoleum ei chartaceum erexerit, opera *Solitarii* anno ſequenti 1636. typis impreſſum. (152)

DON BALTHASAR HENRIQUEZ DE ANAYA & MANRIQUE, poſthumus *Alphonſi Henriquez* decimi quarti oppidi *Villalva de los Clanos* dicti Domini, qui Valliſoleti menſe Majo 1645. fatis ceſſit, filius ex *Benedicta Antonia* de *Sotomaior & Noronna*, primi Vice-Comitis de *Crecente* filia natus Valliſoleti d. 1. Octobr. 1645. ipſe decimus quintus Villalvæ dominus, ut & oppidorum *Anaya, Cabrillas Tavera, Caſtro Nunnodono, Mezarabes, San Pedro de la Maza, Nigrillos*, & dimidii pagorum de *Aldiguela & la Bobeda*, majoratuumque Toletanorum poſſeſſor, ac per Uxorem *Bernardinam Enriquez de la Carra & Alava, Gaſpari* primi *Ablitarum* Comitis ex *Hieronymo de Ezpeleta & Gongora* filiam dicti Comitatus hæres, Ordinis S. Jacobi Eques, Caſtri *Montanches* Capitaneus, & nobilis aulicus (de la boca ut vocant) Caroli II. Regis Hiſpaniarum, cujus favor ipſum anno 1686. prædicti oppidi *Villalvæ de los Llanos* in Salmanticenſi territo- XCVII.

(ζ) in MSto ſæpius citato No. 208.
(η) Sectione VIII §. 17. pag. 97. med.
(θ) in Notitia MStorum Blancæ operi de Coronationibus Regum Aragoniæ adjecta lit. B.

rio ſiti creavit Marchionem, cui ut ſe parem honori probaret, Regi libellum ſupplicem obtulit hujus epigraphes:

(153.) *MEMORIAL Genealogico de la caſa y Servicios de Don Baltaſar Alonſo Enriquez, de Anaya y Murique &c.* typisque illum Matritenſibus eodem ſtatim anno excudi curavit, quem autem auctorem opus iſtud agnoſcat, nec *Salazario*, nec nobis innotuit.

XCVIII. DON BALTHASAR GILBERTES Aragonenſis, Ordinis Sancti Jacobi Eques, & *Antonii Gilbertes* ſupra No. LXIII. laudati nepos, cujus avi ſui ut abſolutum daret elegans opus:

(154) *GENEALOGIA de los Ferreras y Gilbertes de Aragon* illud adauxit & ad ſua usque tempora continuata ſerie deduxit; Manuſcriptum illud in divite ſuo harum rerum penu poſſedit *Don Ludovicus de Salazar & Caſtro*, qui & operis & Auctoris non ſine debitis meminit elogiis. (*i*)

XCIX. DON BALTHASAR DE LEZAUN, ANDIA & CLAVIJO, Supremus Comitatus Levinenſis Judex (vulgo *Alcalde Mayor*,) ſcripſit, cum adhuc apud *Antonium de Toledo Beaumont*, ſecundum hujus nominis, ſeptimumque Albæ Ducem Conſiliarii munere fungeretur, ut Patrono gratum teſtaretur obſequium, de Ducum Albanorum heroico Stemmate opus ſic inſcriptum:

(155) *GENEALOGIA de la Caſa de los Duques de Alba &c.* Latet illud manuſcriptum adhuc in Tabulariis iſtorum Ducum, nec typis impreſſum hactenus prodiit, quod eo magis dolendum, cum Salazario noſtro (*x*) penes quem ejus eſt apographum opus quamvis breviuſculum multis tamen ſingularibus notitiis & inſtrumentis quoque authenticis audiat refertiſſimum.

C. BALTHASAR PORRENNO, Conchenſis, Presbyter, SS. Theologiæ Licentiatus, & Parochus primo opidorum *Salzedon* & *Corcoles*, Vicariusque Dioeceſeos patriæ Epiſcopalis, *Petri* dein *Portocarreri* Conchenſis Epiſcopi ac Generalis Fidei pravitatisque hæreticæ Inquiſitoris Sacellanus & Eleemoſynarius, tandemque ædis Sancti Stephani in opido *Huete* Paſtor, Vir plurimis tum proſa tum vorſa oratione elucubratis opuſculis celebratiſſimus, ex quibus ad noſtrum collimant ſcopum ſequentia.

(156) *ELOGIOS, de los Cardenales de Eſpanna*, cujus libri apprime ad notitiam ſtemmatum Hiſpanorum illuſtrium conducentis notitiam debemus

(*i*) in MSto. cit. No. 194.
(*x*) in MSto citato No. 114.

mus *Ludovico Jacobo a St. Carolo*, Bibliothecæ Pontificiæ auctori, ut & *Nicolao* noſtro *Antonio* (λ) qui & alibi (μ) nos edocet, ſe operis iſtius Codicem manu exaratum habuiſſe Romæ ex ampliſſima mutuatum Cardinalis *Franciſci Barberini* Bibliotheca, in quo ſingulorum Cardinalium inſignia nitidis depicta coloribus exſtitere, meritoque dolendum egregio iſto opere adhuc carere orbem literatum, cum luce publica deprehendatur digniſſimum.

MEMORIAL de los Varones iluſtres de la Caſa de Contreras. Perfecit auctor hoc opus anno MDCXXVII. Servatque authenticum ejus exemplar Matriti curioſiſſimus harum rerum Salazarius, ut ipſe (ν) fatetur. (157)

ELOGIOS de los Infantes, que hanſido Arzobiſpos de Toledo, ſive de Principibus Hiſpaniæ Regum filiis, qui ad ſummum Eccleſiaſticæ in Hiſpania dignitatis pervenere faſtigium, Archi-Epiſcopiam puta Toletanam. Obtulit opus hoc Auctor Sereniſſimo Principi, *Ferdinando Auſtriaco* Cardinali & Archi-Præſuli Toletano, viditque authenticum exemplar Matriti in Conventu *Sanctæ Mariæ de Monteſerrato* Ordinis Benedictini *Nicolaus Antonius*, typis enim impreſſum hucusque non prodiit. (158)

HISTORIA Epiſcopal y Real de Eſpanna, nesdiel tiempo del Rey Don Ramiro el primero, en la qual, ſe trata de los Arc, Obiſpos de Toledo y Reyes, que han governado a Eſpanna delixo de ſuprimado, de los Concilios, Linages de Cavalleros, hombres ſanctos y doctos, yotras caſas demucha curioſidad. Opus vaſtum duobus voluminibus comprehenſum, & Hiſtoriam Regum æque ac Archi-Præſulum Toletanorum pertractans, & ad cognoſcenda illuſtria inter Hiſpanos ſtemmata apprime faciens, & ob id ſequioribus ævi Genealogis frequenter tritum. Nuncupavit illud Auctor Decano & Capitulo Eccleſiæ Toletanæ, in cujus Bibliotheca etiam authenticum exemplar aſſervatur. Apographum ejus ex Illuſtris b. m. *Joannis Lucæ Corteſii* Bibliotheca coëmtum in has ſecum adportavit oras beatus *Ebrencronius*. Meminere operis cum elogio Auctor *Archivi Complutenſis*, quod cum *Franciſci Ximenii* Cardinalis vita editum fuit Panormi anno 1653. (ξ) & *Nicolaus Antonius*. (ο) (159)

VIDA

(λ) Biblioth. Hiſpan. Tom. I. lit. B. pag 144. col. 1.
(μ) in Appendice Biblioth. Hiſp. Tom. II. pag. 284. col. 1.
(ν) in MSto citato No. 186.
(ξ) pag. 91.
(ο) Biblioth. Hiſp. Vol. 2. pag. 284. 1.

(160) *VIDA y heckos del Cardenal Don Gil de Albornoz.* Hic libellus prodiit Conchæ (vulgo *Cuenca*) typis Dominici de la Igleſia 1623. in 8vo ac in principio nonnulla de Albomoſiano ſtemmate notatu exhibet condigna. Tandem & Auctorem agnoſcit noſtrum.

(161) *VIDA del Cardenal Don Pedro Gonsalez de Mendoza, quam* propriam conſcriptam manu *Porrenus* obtulit *Don Franciſco de Mendoza*, Archithalaſſo Regni Aragoniæ, ac Præſuli Seguntino, cujus obitu interveniente opus hoc amiſſum fuit.

CI. DON BALTHASAR DE ZUNNIGA, *Gaſparis de Azevedo*, quinti Comitis de *Monterrey* frater, filiusque *Hieronymi* quarti Comitis ex *Agneſa Velaſco & Tovar*, Marchionum *Berlangæ* filia, Eques Ordinis Sancti Jacobi, & Provinciæ Legionenſis ſupremus Commendatarius, Philippi III. Regis ad Pontificem Romanum, Regem Angliæ, Albertum Auſtriæ Archi-Ducem Belgis imperantem, Regem Galliæ & Matthiam Imperatorem miſſus Legatus, Præſes item ſupremi Rerum Italicarum Senatus, Ephorus Philippi IV. principis, ejusdemque dein Oeconomus ſupremus, vulgo *Maiordomo Maior*, cujus vitam uxorem liberosque cui noſſe volupe adeat *Alphonſum Lopez de Haro* in ſuo Nobiliario (π) Encomia vero ejusdem exhibent *Aegidius Gonsalez Davila* (ϱ) & *Gundiſalvus de Ceſpedes & Meneſes* (σ). Summus ergo hic meritis Vir, ut inter graviora regni Reique publicæ negocia animum quandoque paſceret, & a ſeriis abſtraheret, proprio conſcripſit libellum Stemmatographicum hujus lemmatis:

(162) *GENEALOGIA de la Caſa de los Condes de Monterrey* familiarum nempe *Zunnigana, Ullcana* & *Azevedana* hiſtoriam ſucceſſionesque pertractantem. Autographum hujus operis hodienum aſſervatur in Bibliotheca Collegii Archi-Epiſcopalis St. Bartholomæo Sacri in Salmanticenſi Univerſitate, unde copiam ejus nacti ſunt, qui in ſuis illud deprædicarunt ſcriptis, *Antonius Suarez de Alarcon* (τ) & *Philippus de Gandara* (υ) Obiit Zunniga noſter diem ſupremum Matriti die 7. Octobris anno M DC XXII. teſte *Ludovico Salazario de Caſtro* (φ).

BARBA

(π) Nobiliario de Eſpanna Tom. I. pag. 578. fin.
(ϱ) Theatro de las grandezas de Madrid pag 469. m.
(σ) Hiſtoria del Rei D. Felipe 4to Lib. 3. c. 19. pag. 240.
(τ) In præfat. relationum ſuarum Genealogicarum.
(υ) Nobiliario de Galicia Lib. 3 cap. 26. §. 4. fol. 461. col. 2. med.
(φ) Advertencias Hiſtoricas pag. 225. pr. num. XV.

BARBA seu BARVA una ex antiquiſſimis Caſtellæ Legionisque (ubi omnium *Caſtrofuerte* poſſidet) Regnorum familiis, de qua omnino evolvi meretur *Ludovicus de Salazar* & *Caſtro*, (χ) qui ejus propagines & ſucceſſiones late eleganterque explicavit: Exſtinctis ante plures abhinc annos maſculis in feminas recidit, majoratumque *Caſtrifortis* una cum Dynaſtia *Alconchelenſi* in Extremadura ſita hodie poſſidet *Donna Thereſa Pacheco de Meneſes & Barba*, quarta *Caſtrifortis* Marchioniſſa, & *Antonii Portocarreri de Luna & Muſcarennas*, Comitis *de Obedos* Domini *del Carraſcal* & *Caſtro Ximeno* vidua, ex quo unicam habet filiam D. Piam Antoniam poſthumam anno MDCXCVIII. natam. De hac igitur (ut in viam redeamus) illuſtri familia ſcriptus ab anonymo auctore prodiit liber, ſic notatus: CII.

GENEALOGIA de la Caſa de Barba, abſolutus ille fuit avo Philippi III. Regis, poſſidetque ejus exemplar curioſiſſimus harum rerum *Ludovicus de Salazar* & *Caſtro*, (ψ) qui multa laude dignum cenſet. (163.)

BARCINO, hodie *Barcellona* Metropolis Comitatus cognominis totiusque Cataloniæ, ac antiquiſſimorum Comitum, e quibus Aragoniæ Reges progerminarunt, ſedes nobiliſſima. Præter alios complures Auctores, qui Comitum iſtorum ſtemma prolixius explicatum dedere, exſtat etiam peculiaris. CIII.

BARCINONENSIUM Comitum antiquorum Genealogia, ab anonymo Auctore Catalano Sæculo XV to conſcripta, cujus exemplar authenticum aſſervatur in ſcriniis Monaſterii Rivipullenſis (vulgo *Ripol*) Ordinis Sancti Benedicti in Catalonia ſiti, apographa vero poſſedere Don *Raphael de Viloſa*, Curiæ ſupremæ Regni Aragonici in urbe Matritenſi Senator, ut & *Jacobus Raymundus* ſeu *Ramon Vila*, qui una cum aliis Codicibus manuſcriptis illud legavit Monaſterio Sancti *Hieronymi de la Murta* prope Barcinonem, ut nos edocuit *Nicolaus Antonius*, (ω) (164.)

BARNABAS MORENO DE VARGAS Auguſtam Emeritam, Extremaduræ Provinciæ metropolin patriam agnoſcit, ibique Decurionis perpetui in Civium Senatu munus geſſit, de ſua non ſolum urbe, ſed & univerſa pæne Hiſpania optime meritus emiſſis in publicum libris aliquot Hiſtoricis æque ac Genealogicis, quos inter primas tenet opus egregium & quantivis pretii, inſcriptum: CIV.

HI-

(χ) Advert. Hiſtor. pag. 198. ſeqq.
(ψ) In MSCto ſæpe citato num. 220.
(ω) Biblioth. Hiſpan. veteris Tom. II. pag. 259. fin.

(165.) *HISTORIA de la Ciudad de Merida*, Libris quinque conſtans, & Matriti apud Petrum Taſo excuſum anno 1633. in 4to quatuor alphabetorum mole. Immiſcuit ei Auctor nonnulla, pauca tamen de familiis illius urbis nobilibus, quæ vero non ſine fructu frequentius nec ſine Auctoris encomio Genealogis Hiſpanicis uſurpantur. Plura vero, ſpeciatim, quod jura, privilegia ac inſignia nobilium Hiſpaniæ ſpectat, continet alius Auctoris hujus libellus, ſic inſcriptus.

(166.) *DISCURSOS de la nobleza de Eſpanna*, & bis, quod ſciam, Matriti editus, primum typis viduæ Alphonſi Martini 1622, in 4to, dein rurſus typis Joſephi Fernandez de Buendia 1659. in 4to 30. plagulis. Præter duo hæc opuſcula plures quoque peculiares.

(167.) *ARBORES genealogicas* ſeu ſtemmatographias variarum illuſtrium Hiſpaniæ familiarum elaboraſſe Morenum noſtrum, quæ in curioſorum ſcriniis manuſcriptæ aſſervantur, nos edocuit *Ludovicus de Salazar & Caſtro*, (α) qui æque ac Antonius de Leon Pinelus (β) eundem Viri ob veritatis ſtudium eruditionemque haud vulgarem æſtimatiſſimi elogio mactat.

CV. BARTHOLOMÆUS FRIAS DE ALBORNOZ, patre cognomini Ordinis Sancti Jacobi Equite natus, fratrem habuit Ægidium, Regii Monaſterii Diſcalceatarum Matritenſis ſupremum Sacellanum, fuitque ortu Talabricenſis, Jurium Doctor Oſſumenſi in Univerſitate creatus eorundemque in Mexicana Americæ Academia Profeſſor, ac celebrati inter Hiſpanos operis de Contractibus, vulgo arte de los Contratos Valentiæ apud Petrum de Huete 1573. (non, ut typothetæ errore apud Salazarium legitur 1673. in fol. editi Auctor. Tribuit autem Clariſſimo huic JCto *Nicolaus Antonius*. (γ)

(168.) *LIBRO de los linages de Eſpanna*, quo olim adjutum ſe in *Nobiliario* ſuo *del Andaluzia* fatetur *Gundiſalvus Argote Molina* (δ) qui pauca quidem in eo genere noſtrum, omnium tamen accuratiſſime & optime ſcripſiſſe aſſerit. Neſcio tamen, an *Antonio* aſſenſus debeatur, qui eundem libri hujus Genealogici & Juridici de Contractibus operis Auctorem ſtatuit, cum Molina ſolum eum Licentiati *Frias de Albornez* indigitet nomine, & Pal-

(α) In MSCto ſæpe cit. num. 69.

(β) Diſcurſos genealog. de la Caſa de Arellaneda pag. 3. fin.

(γ) Biblioth. Hiſp. Tom. I. pag. 152. a.

(δ) In Præf. dicti libri & Indice Auctorum præfixo eidem operi.

Pellicerius æque ac *Salazarius* (s) cum expreſſis verbis alium faciat à dicto JCto.

FR. BARTHOLOMÆUS DE MOLINA, Franciſcanorum Nudipedum ſodalis, & Ordinis ſui per Provinciam Sancti Joſephi Definitor Panegyricum Comiti Oropeſæ olim dictum typis vulgavit, nempe: CVI.

BREVE Tradado de las virtudes de Don Juan Garſias Alvarez de Toledo, quinto Conde de Oropeſa. Matriti apud *Alphonſum Delgado* 1621. in 8. (169.) In libelli hujus initio Auctor de claro Herois ſui ſtemmate, majoribusque illuſtribus nonnulla haud contemnenda ſuppeditat, & ob id aliquem inter noſtros Genealogos locum tuetur.

FR. BARTHOLOMÆUS RODIGUEZ nobis haud alio cognitus, neque heic memorandus nomine, quam quod *Franciſco Sotæ* in egregio Hiſtoriæ Principum Aſturicenſium opere. (ζ) CVII.

GENEALOGIAM domus Guzmannicæ, inprimis quod ejus originem & parentes majoresve Sancti Dominici (hujus enim ſacris imbutum credimus) aliquatenus illuſtratos dediſſe perhibeatur. (170.)

BARTHOLOMÆUS XIMENEZ PATON, Almedinenſis, Fidei Cenſorum in Regno Murciæ Notarius, & in oppido *Villanueva de los Infantes* Curſorum Præfectus, vulgo *Correo mayor*, varia ſcripſit Grammatica, Rhetorica, Philologica, Politica, Moralia, ac Hiſtorica, quorum Catalogum exhibet Bibliotheca *Antoniana*. (η) Ea inter ad noſtrum facit inſtitutum CVIII.

HISTORIA de la antigua y continuada nobleza de la Ciudad de Jaen, y de algunos Varones famoſos hijos della. Giennii apud *Petrum de la Cueſta* 1628. in 4to. Fatetur quidem ingenue ipſe Auctor, ſe maximam operis partem debere ſchedis laudandi inferius ſuo loco Viri Clariſſimi *Petri Ordonnez de Zevallos*, qui idem pertractans argumentum, & morte præventus ad umbilicum perducere nequiens lampada Patoni conſignatis in ejus manus ſchedis ſuis tradidit, qui & telam à *Zevallo* exorſam ſtrenue pertexit & haud proletaria variorum ſtemmatum nobilium notitia exornavit. Porro & noſtro Bartholomæo deberi ſuſpicamur libellum Genealogicum, quem ſub *Magiſtri Paton* nomine, talique titulo inſignitum: (171.)

HISTORIA de los Condes del Villar, y ſu caſa, laudat *Rodericus Men-* (172.)

(s) Hiſtoria de la Caſa de Lara Lib. 19. cap. 18. pag. 398. ubi pro 1673. legendum 1573.

(ζ) Coronica de los principes de Aſturias pag. 597. col. 1. med.

(η) Tom. I. Lit. B. pag. 159. col. 2.

dez de Silva Hiſtoriographus Regius (θ) qui ſæpius libelli ejus adhuc ἀνεκδότου utitur auctoritate.

CIX. DON BENEDICTUS TRELLES, QUANNA ET VILLA MIL, Ordinis D. Jacobi Eques, Marchio de *Torralva* & *Borromeo* in ſupremo Caſtellæ Cameræque Senatu Conſiliarius Regius, ſuſceptam ex ſecunda Uxore *Iſabella Agliata & Lança*, Principe *de la Sala* Filiam *Joannam Trelles & Agliatam* nuptui elocavit *Don Joſepho de Mendoza, Guzman & Rojas*, ſexto *Orgaſia* Comiti, & ſupremo Provinciæ Biſcainæ, (ut vocant) *Preſtamero*, qui ſub initium menſis Februarii anni MDCLXXXV. Matriti e vivis exceſſit. Huic, ut complaceret ſocer, *Benedictus Trelles*, ſuopte marte anno circiter MDCLXXX. elucubravit, typisque Matritenſibus commiſit.

(173.) *MEMORIAL Genealogico de las Caſas del Conde de Orgaz*, Guzmannicum, Mendoſinum Rojanumque ſtemmata pertractans; ſed, ut impares huic operæ erant Marchionis humeri, ac facultas, argumentum haud pro dignitate tractavit, non niſi trita omnibus ac maxime vulgaria promendo, nec, quæ ab aliis fuerat mutuatus Genealogis, ſcite decenterque digerendo. Meminerunt cæteroquin operis etiam *Philippus de Gandara* (ι) & *Ludovicus Salazar de Caſtro*. (κ)

CX. BERNARDINUS DE PRADO BELTRAN ET GUENARRA, JCtus, Collegii Regii Sanctorum Philippi & Marci in Limenſi Regni Peruviani Metropoli ſupremus ſodalis, digeſtique in eadem Univerſitate Profeſſor, in lucem edidit

(174.) *PANEGYRICO al Conde de Chinchon, Virrey y Capitan General del Peru.* Limæ 1633. cui de *Cabrerano* & *Bobadillano* ſtemmatibus nonnulla notatu digna inſeruit. Laudat opus in Bibliotheca ſua *Pellicerius*. (λ)

CXI. DON BERNARDINUS BARRIONUEVO DE PERALTA, Matritenſis Marchio de *Caſſani*, primum Conſiliarius à latere Pro-Regis Neapolitani, dein in ſuprema Rerum Italicarum Curia Matriti Senator, Neapoli olim edi curavit in folio, anno 1616.

(175.) *PANEGYRICO al Conde de Lemos Virrey de Napoles.* Fuit is Don *Petrus Fernandez de Caſtro Andra de y Portugal* ſeptimus Comes de Lemos &c.

Vir

(θ) Memorial del Conde de Villardompardo fol. 7. princ.

(ι) Nobiliario de Galicia Lib. II. cap. 26. §. 5. pag. 270 fin.

(κ) Hiſtoria de la Caſa de Lara Lib. XII. cap. 4. §. 4. pag. 555. med. & in MSCto num. 103.

(λ) Pag. 162. a.

Vir πολιτικώτατος, ut ex ejus vita à Gregorio Leti edita patet. Obiit m. Septembri 1622.

FR. BERNARDUS DE BRITO, *Petro Cardoſo & Maria de Brito* parentibus in oppido *Almeida* Diœceſeos Lamecenſis in Luſitania natus anno MDLXIX. d. 20. Auguſti, Ordinis Ciſtercienſium in clara *Alcobazenſi* domo Monachus, Doctor Theologus, & anno MDXCVII. conſtitutus Ordinis ſui Hiſtoriographus, tandemque in locum defuncti anno MDCXVI. *Franciſci Andradæ* ſuffectus à Philippo III. Rege Regni Luſitanici Archi-Chronographus, cui muneri ſatisfacturus fundamenta jecit inſignis operis, quod ad ſeptem juſta jam excrevit volumina, & tali titulo inſignitum prodiit in folio. CXII.

MONARQUIA Luſitana. Complectitur illud univerſalem Regni Luſitanici Hiſtoriam à condito inde mundo. Non autem niſi priora duo volumina perfecta dedit *Britus*, in quibus Hiſtoriam Regni ad Henricum usque Luſitaniæ Comitem deduxit, prodiit alterum eorum Alcobazæ 1597. alterum Olyſſipone apud Petrum Craesbeck 1609. Interveniente anno MDCXVII. *Briti* obitu continuandum vaſtum hocce opus ſibi ſumſit FR. ANTONIUS DE BRANDANO, ejusdem cum Brito inſtituti, in eademque Alcobacienſi domo Monachus, quem in *Emanuelis Meneſii* locum Archi-Chronographum Luſitaniæ ſurrogaverat Philippus IV. Rex. Huic ergo tertium quartumque debetur Monarchiæ hujus volumen, prius geſtæ ſub Henrico Comite, ejusque filio Alphonſo Henriquez primo Luſitaniæ Rege explicat, poſterius Alphonſum usque III. pertingit, & junctim ex Officina Craesbeckiana Olyſſipone prodiere anno 1632. ſucceſſit in adornanda ulterius hac ſparta Antonio ejus, ni fallor, ex fratre nepos, FR. FRANCISCUS BRANDANO, ejusdem inſtituti Monachus ac Hiſtoriographus Regius, cujus ſtudio ac labore lucem videre quintum ſextumque Monarchiæ Luſitanicæ volumina, quorum iſtud aliquam Regis Dionyſii geſtorum partem permetitur ad annum usque MCCCII. & typis Craesbeckianis prodiit anno 1650. hoc reliquum vitæ ejusdem Regis ſpatium abſolvit, pertingitque ad annum MCCCXXV. iisdemque typis impreſſum prodiit anno 1672. Tandem acceſſit ſex hiſce voluminibus ſtudio & opera FR. RAPHAELIS DE JESUS, itidem Alcobacienſis Monachi ac Hiſtoriographi Regii volumen ſeptimum, quod hiſtoriam Luſitanam ad principia usque Regni Alphonſi IV. annumque MCCCLVI. perducit, prodiitque Olyſſipone anno 1683. magnumque adhuc reſtat orbi literato deſiderium tanti operis aliquando videndi (176.)

coronidem, & ad noſtra usque tempora cernendi devolutam Monarchiæ hujus molem. Certe monumentum ea eſt Hiſtoriæ Luſitanicæ ære perennius, & locum inter Genealogos noſtros tuetur ſuum; egregiam enim in eruendis illuſtrium Hiſpaniæ, inprimis autem Luſitaniæ ſtemmatum originibus, celebrandisque inclytis earundem Heroibus operam præſtitit, notitiasque ſuppeditat haud vulgares ex documentis authenticis archivi Regii, quod in Turri *da Tombo* aſſervari ſolet, depromptas; adjecta (quod eximio huic operi decori eſt) inſignium ſcutorumque gentilitiorum exacta ſatis annotatione. Sed, ut in viam ad Britumque noſtrum redeamus, nec hoc ſilentio eſt prætereundum, eundem etiam auctorem eſſe elegantis.

(177.) *HISTORIA de noſſa Senhora de Nazareth* inſcripti & adhuc *elxeðéra* operis. Scilicet imago quædam Beatæ Mariæ Virginis Deiparæ Nazaretho Judææ oppido in Luſitaniæ iſtum locum, ubi nunc cognomine claret Cœnobium, (ob miraculorum, quæ illic patrata perhibentur, myriades famoſiſſimum) adportata dicitur. Ejus ergo rei hiſtoriam in hoc opere pertexuit Britus noſter, omniumque, qui vel imaginis ope ſanitatem aut miracula in ſe collata ſenſerunt, vet. ædem hanc ſacram donationibus monumentisque pietatis auxerunt, genealogias immiſcuit, ita, ut *Emanuele Severino à Faria*, (cui Auctor Eboræ, cum anno MDCXI. è Luſitania in Curiam Matritenſem tendens opus hoc Margrethæ Auſtriacæ Reginæ oblaturus id commonſtravit) & *Georgio Cardoſo* (μ) teſtibus vere *illuſtriorum Portugalliæ familiarum* dici queat *Nobiliarium*. Porro & Britum noſtrum Auctorem agnoſcit elegans liber.

(178.) *ELOGIOS dos Reys de Portugal com os mais verdadeiros retratos, que ſe poderano achar*, inſcriptus, & Olyſſipone editus apud Petrum Craesbeck 1603. in 4to. Continet is ſtemmata, vitasque ac veras Regum Luſitaniæ icones, quas *Antonius Vaſconzellus*, *Petus de Mariz*, *Emanuel Faria*, & *Joannes Caramuel Lobkovitius* in ſuis quoque expreſſere operibus. Præter hoc aliud noſtri Briti olim MSCtum in Eſcurialenſi Bibliotheca Regia (ν) aſſervatum opus fuit,

(179.) *DISFRAZE de amor; cuentaſe la guerra de Portugal, y el dereche, que la Mageſtad del Rey Phelipe ſegundo nueſtro Sennor tiene à aquel Reino*, ſive de juſta Philippi II. in Regium Luſitaniæ ſolium ſucceſſione. Obiit Britus ſupremum diem in oppido natali Almeida d. 27. Februarii anni MDCXVII.

(μ) In Hagiologio Luſitano d. 30. Maji lit. D.
(ν) Pluteo P. Serie V. num. 27.

MDCXVII. nondum quinquagenarius Matrito rediens, unde exuviæ ejus delatæ fuerunt in Monaſterium Ordinis ſui *Sancta Maria de Aguiar* nuncupatum prope urbe Caſtelli Roderici, ubi tale ejus cernitur epitaphium: *Aqui jaz o mui docto Padre Fr. Bernardo de Brito, Chroniſta mor que foi deſte Reino, morreo no anno MDCXVII.* Adverſarium, dum adhuc viveret, habuit *Didacum de Paiva de Andrada*, Franciſci modo nominati filium, qui paternum ambiens munus prælatum ſibi Britum ægre tulit, & in ejus Monarchiam Luſitanam calamum ſtrinxit, edito Olyſſipone 1616. in 4to, libro *Exame d' antiguidades, parte primeira*, ſed contra eam Briti partes tuendas ſumſit *Fr. Bernardinus de Silva* Luſitanus Theologiæ Doctor, edita *Defenſa de la Monarquia Luſitana*, 2. partibus conſtante, quarum prior Conimbricæ 1620. poſterior Olyſſipone apud Petrum Craesbeck 1627. lucem vidit.

FR. BERNARDUS CARDILLO VILLALPANDO natus Segoviæ d. 2. Junii MDLXX. patre *Balthaſare*, matre *Iſabella Alvarez del Barco*; puer patre orbus patrui *Gaſparis* viri docti cura educatus, ſtudiisque dicatus eſt, ac in Monaſterio Nucalenſi (vulgo *Nogales*) d. 23. Aprilis MDLXXXVIII. Ciſtercienſis Ordinis habitum, mutato luſtrico *Balthaſaris* in *Bernardi* nomine aſſumſit, ubi Theologiæ, inprimis autem Hiſtoriæ vixit addictiſſimus, & inſtinctu *Fr. Ignatii Firmini de Hibero*, Abbatis celeberrimi Conventus *de Fitero* dicti motus ad ſcribendam Ordinis ſui Hiſtoriam animum adjecit, eumque in finem Galliæ totiusque Hiſpaniæ Monaſteria obiit, & eorundem archiva perluſtravit, domumque redux varia elucubravit, quæ à *Fr. Chryſoſtomo Henriquez* (ξ) *Fr. Barnaba de Montalvo* (ο) *Didaco Comenares* (ϖ) & *Nicolao Antonio* (ϱ) recenſentur. Ea inter ad noſtrum quadrant propoſitum trina ſequentia: CXIII.

FUNDACION del Monaſterio de Nogales, y deſcendencia de ſus fundadores Ponces de Cabrera y Leon, Duques de Arcos; ſtemma inclytum Ducum *de Arcos* fuſius percenſens. (180.)

CHRONICO del Reino y Reies de Navarra; Regiam Navarræ ſtirpem exhibens. (181.)

CHRONICO de los Ozores y Oſorios en el Reino de Galicia. Meminit horum operum à ſe perfectorum ipſe Auctor in Epiſtola quadam ad *Didacum* (182.)

(ξ) In Phœnice Ciſtercienſi Lib. 2. cap. 22.
(ο) In Chronico del Orden de Ciſtel. P. I. Lib. II. cap. 33.
(ϖ) In Hiſtoria de la Ciudad de Segovia pag. 718. ſeq.
(ϱ) Biblioth. Hiſpan. Tom. I. pag. 174. col. 2. med.

dacum Colmenares perſcripta; verum nullum eorum hactenus lucem, quod ſciam, adſpexit. Obiit *Villalpandus* noſter ipſo die natali, ut patet ex epitaphio, quod amico tale ſtruxit dictus *Colmenares*:

D. O. S.
FR. BERNARDUS VILLALPANDO,
Segovienſis patria, religione Ciſtercienſis,
Philoſophiæ Theologiæque Studioſus,
Hiſtoriæ Studioſiſſimus,
Hiſpania Galliaque peragratis,
Tabulariorum Ciſtercienſium perluſtrandorum cauſa,
luculenta ſcripſit Chronica:
ſed,
proh! literarum importuna fata!
ante emiſſa in lucem ſcripta
ſcriptor lucem amiſit
Anno Chriſti MDCXXXVII. quarto Non. Junii, ætatis
ſuæ LXVII.
R. I. P.

CXVI. DON BERNARDUS GALCERAN DE PINOS ET SAN CLEMENT. Dominus Caſtri *Barbera* in Catalonia, illuſtri familia prognatus, quam ipſe prolixe ac egregie aſſeruit, explicatamque dedit in eleganti opere.

(183.) *HISTORIA de la Caſa de Pinos* inſcripto, quod Duciſſæ *Hijarienſi* nuncupavit; in eoque Vice-Comitum de *Canet* & *Fenollet* inprimis originem & ſucceſſiones explanavit, idque magno cum eruditorum applauſu, qui tanto magis opus hocce faciunt, quod ex documentis authenticis archivi *Pinoſiani* petitum ſciunt, ſimulque, quod adhuc ἀνέκδοτον lateat, conqueruntur; latent tamen plura ejus ἀπόγραφα in curioſorum ſcriniis, ſæpiusque ejus auctoritate nituntur *Joſephus Torner* (σ) & *Ludovicus de Salazar* & *Caſtro*. (τ) qui debitis ſemper *Garceranum* noſtrum encomiis proſequuntur.

BERNAR-

(σ) In Memoriali de la Caſa de los Viz-Condes de Rocaberti paſſim, inprimis pag. 30. ſeqq.

(τ) Hiſtoria de la Caſa de Lara L. I. c. 11. pag. 31. & pag. 126. item in MSCto citato num. 78.

BERNARDUS JOSEPHUS LLOBET, Catalanus, & *Cardonæ* Ducum Archivarius edidit anno 1665. CXV.

GENEALOGIA de la Caſa de Cardona, ô la declaracion del arbol Genealogico de los Duques de Segorbe y Cardona, in 4to. Conceptam de ſe ſpem fefellit Auctor, nec argumentum pro dignitate tractavit, ſapiusque ob id acriorem Pellicerii, Salazarii aliorumque inprimis quoad crebriorem nominum linearumque confuſionem, incurrit cenſuram. Sperabatur equidem, correctum hæc omnia iri ab Auctore in majoris conaminis molisque opere. (184.)

HISTORIA Genealogica de la Caſa de Cardona, quod Auctor tribus ſpiſſis voluminibus tentaſſe fertur, ſed nec id lucem unquam vidit, nec ipſis Cardonæ Ducibus vel volam vel veſtigium ejus reperire hucusque licuit; quamvis, ſi impreſſum typis opus judicio & accuratione non ſuperat, jacturam hanc æquo ferre animo poterit orbis eruditus. (185.)

BERRIO, Antiquiſſima æque ac nobiliſſima inter Hiſpanas familia, ex Caſtellæ Infanzonibus oriunda, domum gentilitiam, quam Hiſpani *Solar* Germani Stamm-Hauß vocant, prope *Ordunium* civitatem in montanis Biſcajæ poſſidens, unde per Caſtellam Andaluſiamque ramos extendit, & fortiter contra Mauros geſtarum rerum gloria viguit. Fuſius id explicatum dedit *Gonſalvus Argote Molina* (υ) itemque *Joannes Florez de Ocariz* (φ) qui originem ſucceſſionesque hujus familiæ prolixius explanavit, ſimulque ſe exaratum ab Anonymo auctore opus Genealogicum: CXVI.

ARBOL Genealogico de la Caſa de Ruy Diaz de Berrio, ganador de Albama poſſidere teſtatur. (186.)

BEZERRO. De hoc libro, qui Pharos antiquæ nobilitatis Hiſpanicæ audire jure poteſt, ut ordine agamus, altius circa ejus originem nobis inquirendum eſt. Audiamus *Ambroſium Moralem*, teſtem omni exceptione majorem; is ita: (χ) In Caſtellæ Legionisque Regnis antiquitus plura reperiebantur oppida *Behetrias* dicta; Hæc ſupremum, quidem Dominum agnoſcebant Regem, eique cenſum pendebant & vectigalia; ſimul vero ex nobilium ordine proprium ſibi eligebant Dominum ceu Patronum & Benefactorem, quem volebant, eique pro lubitu præſtabant, renunciabantque fidem, ita ut in libera iſta electione & abdicatione pro- CXVII.

prie

(υ) Nobleza del Andaluzia Lib. II. cap. 190. fol. 295.
(φ) Nobiliario de nuev. Granada arb. I §. 55. pag. 310 fin.
(χ) Diſcurſo del Linage de Sancto Domingo fol. 335. lit. F.

prie verſaretur eminentia Behetriarum, quæ tamdiu parebant nobilibus, quamdiu ii bene faciebant, unde *Benefactoriæ*, & dein corrupte *Befetriæ* tandemque *Behetriæ* dici conſueverunt. Harum duo erant genera: aliæ liberum eligendi quemcunque Dominum jus & poteſtatem habebant, ita, ut ex univerſa Hiſpania à mari inde Biſcaino ſeu Aquitanico ad Vandaliticum usque ſeu Mediterraneum quemcunque nobilem vellent adſciſcere ſibi Dominum poſſent, & hæ vulgo *Behetrias de mar à mar* audiebant; aliæ vero non niſi ex certa quadam familia nobili & illuſtri quempiam ſibi præficere dominum valebant, & hæ *Behetrias de entre parientes* vocitabantur. Cum autem ſucceſſu temporis magna exinde naſceretur confuſio, & Regii cenſus magnum quandoque caperent detrimentum, Alphonſus XI. ſeu ultimus ejus nominis, Hiſpaniarum Rex Duumviros jurium Scatusque Regni ac provinciarum optime gnaros delegit, qui omnes ſedecim *Merindades* ſeu Præfecturas, in quas olim Caſtellæ Regna diſpeſcebantur, obirent, & *Behetrias* quascunque, earundem Dominos, reditus cenſusque exacte & diligenter annotarent. Nomina eorum, ceu incomparabilis noſter *Nicolaus* (ψ) *Antonius* ea ſuppeditat, fuere: *Gundiſalvus Martinez à Pennafiel*, & *Laurentius Martinez de Pennafiel*. Hi ergo anno MCCCXL. grave hoc & arduum aggreſſi negocium (quod anno demum MCCCLIII. regnante jam Petro Crudeli (ω) perfectum fuit) in certum volumen.

(187.) *EL BEZERRO* dictum, velut in album, *Behetrias* earumque Dominos retulere. Vocis *Bezerro* originem alii à corio vitulino ſeu pergameno, ex quo volumen iſtud conſtabat (vitulus enim Hiſpanis *bezerro* audit) arceſſunt, (α) alii (β) à voce *Abeçar*, quod olim idem erat ac docere, inſtruere, quaſi dicas, *inſtructio* ſ. *notitia*; idque nomen hodienum retinent omnes libri & Tabellæ Communitatum, in quibus officia opesque civium adnotantur. Exemplar authenticum *Bezerri* noſtri ex Sanctione *Iſabellæ* Reginæ, quæ hodienum vim Legis (γ) obtinet, ſemper apud Cancellarium Pincianæ ſeu Valliſoletanæ Curiæ aſſervatum fuit; verum hodie in Regio Caſtellæ Archivo ſeu Tabulario Septimancæ (vulgo *Simancas*) repoſitum invenitur. Plura tamen ejus apographa in Bibliothecis conſpiciuntur Magnatum, doctorumque virorum. Poſſedit unum *Ambroſius Mo-*

(ψ) Biblioth. vet. Hiſp. Lib. IX. cap. 6. §. 277. fol. 109. fin.

(ω) Petr. Lopez de Ayala Coronica del rei D. Pedro anno 2. fol. 12. col. 4.

(α) Nicol. Antonius Biblioth. v. t. Hiſp. Lib. IX. c. 6. §. 292. pag. III. b. med.

(β) Lud. de Salazar Hiſtoria de la Caſa de Lara Lib. V. c. 2. pag. 302. med.

Morales, ut ipſe teſtatur, (δ) aliud habuit *Gundiſalvus Argote Molina*, (ε) aliud *Hieronymus Zurita*, teſte *Dormero*: (ζ) (qui tamen in eo a reliquis auctoribus diſſentit, quod librum hunc anno jam MCCCXXV. colligi cœptum aſſerat) an vero iſte Zuritæ Codex idem an diverſus ſit ab illo *Antonii Auguſtini*, cujus alibi (η) fit mentio, haud temere dixerim. Alium adhuc Codicem *del Bezerro* poſſidet inſignis Excellentiſſimi Marchionis *de Mondejar* Bibliotheca, (θ) alium item habuit *Joſephus Pellicerius*, (ι) literis admodum vetuſtis exaratum, ex quo ſuum deſcribi exemplar curavit b. m. *Dn. Joannes Lucas Corteſius*, (κ) quod ex ejus dein Bibliotheca ſat magno coemit pretio b. m. Illuſtri *Dn. Hanſen ab Ebrencron*, Legatus Regius, ſecumque ex Hiſpania in has advexit oras, cujus hæc eſt inſcriptio: *LIBRO que commun mente ſellama el Becero; de lo quo fue fallado, quantos ſon los Derechos de las lugares de las Meriodades de Carrion y de Campos y de Monzon &c. los quales fueron ſubidos por Don Martinez y Lorenzo Martinez de Pennaſel anno de 1342.*

BEZERRO. Diverſus longeque alius à priori liber hic eſt; mentionemque ejus celebrat *Joſephus Pellicerius* in egregio. Comitum Mirandæ pro obtinendo *Grandatu* memoriali Genealogico, (λ) qui illum ſub Joanne II. Caſtellæ Rege compoſitum ab incerto Auctore, hocque inſignitum titulo prodiiſſe aſſerit: CXVIII.

LIBRO del Becerro de las armas y blaſones de los linages de Eſpanna. (188.)

in folio MSCtus.

BIEDMA. Illuſtriſſima hæc eſt domus, ex ipſo Navarræ Regum ſanguine creta, Comitumque *de Monterrey*, *Lemos*, *Sancta Marta*, *Altamira &c.* Marchionumque *Aſtorgæ & del Carpio* genitrix, *Solare* ſeu domum Gentilitiam in Gallæcia ſitam habet. Originem ejus & aliquot ſtemmata uberius deduxit *Philippus de Gandara* in vaſto ſuo opere, (μ) qui ſe CXIX.

(η) Nueva Recopilacion Lib. II. Tit. XV. lege 4.
(δ) Diſcurſo del Linage de Sancto Domingo fol. 336. a. fin.
(ε) In Indice MSCtorum præfixo nobiliario del Andaluſia.
(ζ) Progreſſos de la Hiſtoria de Aragon Lib. I. cap. I. §. 2. pag. 2. col. 2. & p. 252. num. 13. & pag. 564. vol.
(η) In Epiſt. Auguſtini ad Zuritam apud Dormerum ib. cit. pag. 410. col. 2.
(θ) Antonius Biblioth. veter. loc. cit.
(ι) Pellicerii Bibliotheca pag. 146. n. 5. & Antonius loc. cit.
(κ) Idem locis citatis.
(λ) Pag. 10. a. fin.
(μ) Nobiliario de Galicia Lib. III. cap. 18. pr. pag. 467. col. 2. m.

multum fatetur adjutum insigni opere Genealogico olim composito ab anonymo auctore.

(189.) *CORONICA de la gran Casa de Viedma, Sennores de la villa de Viedma en el Reino de Toledo;* quod adhuc in scriniis curiosorum ἀνέκδοτον latere credimus,

CXX. BISCAYA. Hæc maxime Borealis Monarchiæ Hispanicæ pars est, olim sub Cantabriæ comprehensa nomine, cum propriis suis pareret Dominis. Horum notitiam Genealogicam complectitur opus quoddam manuscriptum auctoris incerti, quod inter κειμήλια Bibliothecæ Regiæ Escurialensis (ν) asservatum, &, prout Catalogus enarrat, hoc gaudet titulo.

(190.) *GENEALOGIA de los antiquos Sennores de Biscaya;* Fertur ibidem ex variis collectum auctoribus, & ex lingua Phœnicia seu Punica in Hispanicam traductum.

CXXI. BLASCUS NUNNESIUS VELA, Consul seu Præses (vernacule *Corregidor*) urbis Conchensis, studiose collegit:

(191.) *COPIAS y archivos de la nobleza de la Ciudad de Cuenca;* Authenticum ejus operis exemplar in archivo seu Tabulario dictæ urbis asservari nos edocet *Joannes Paulus Martirrizo* (ξ) qui ejus sæpe nititur testimonio in eleganti suo Historiæ urbis Conchensis opere.

BLAZON, quære Heraldica.

CXXII. BLASIUS DE SALAZAR, ortu (ni fallor) & civitate Granatensis, Vir nobilium ejus Regni stemmatum notitia instructissimus, & haud infimi subsellii Genealogus; varia scripsit hujus argumenti opuscula, inprimis vero:

(192.) *DE Nobilibus Andalusiæ stemmatibus* multas *arbores* ut vocant *Genealogicas* constituxit, quæ junctim haud mediocris crassitiei volumen efformare possent, sed sparsæ ac inditæ in curiosorum scriniis delitescunt; æque ac sequentia:

(193.) *GENEALOGIA de la Casa de Pulgar, Sennores del Salar,* quod oppidum Regni Granatè Carolus II. p. m. Rex in Marchionatum evexit pro *Don Joanne Ferdinandi Perez del Pulgar,* septimo ejusdem Toparcha, ex perantiqua & nobilissima *Pulgarorum* in urbe *Loja* gente oriundo. Libellus iste magno cum studio & accuratione scriptus est, judice, qui bene novit,

(ν) Capsa N. loculo 2. num. 13.

(ξ) Historia de Cuenca fol. 293.

novit, *Salazario.* (o) Meminit etiam doctiſſimus *Joſephus Pellicerius* in eleganti Marchionis *de Priego* pro grandatu primæ claſſis Memoriali Genealogico ſcriptæ ab Auctore noſtro:

GENEALOGIA de la Caſa de Valenzuela (qua de inferius diſſerendi plura locus erit,) Latebat olim MSCta in egregia *Petri de Rojas Mouræ* Comitis & in Senatu Italicarum rerum Regii Conſiliarii Bibliotheca, æque ac bina alia *Salazarii* noſtri opuſcula, videlicet. (194.)

REPARTIMIENTO de Sevilla con eſcudos de armas, y adiciones de Blas Salazar; Sive de nobilibus, quibus noviter expugnatam Maurisque ereptam Hiſpalin Ferdinandus III. Rex incolendam tradidit, familiis earumque inſignibus Commentarius, additamentis *Salazarii* noſtri adauctus, cujus apographum ex B. Joannis Lucæ Corteſii Bibliotheca ſibi acquiſivit B. Ehrencronius ſic inſcriptum: *REPARTIMIENTO de la muy noble Ciudad de Sevilla, que hizo el Rey don Alonſo el X. Rey de Caſtilla y Leon anno de 1253. Sacado à la original por de las de Salazar anno de 1623.* cum inſignibus pictis, in folio: item (195.)

TRATADO del linage de los Monſalves de Sevilla, utroque ſæpius uſum ſe fatetur in Annalibus ſuis Hiſpalenſibus *Didacus Ortiz de Zunniga.* (π) (196.)

BOHORQUES. Sat celebris togæ inprimis muneribus inter Hiſpanas eminuit hæc ex valle *Runnazenſi* ditionis *Traſmierenſis* oriunda familia, quæ olim jam in celebri, quod *del Salado* vulgo audit prælio, eadem quibus hodienum utitur, inſignia virtute acquiſivit; exhibet illa Clariſſimus Argote Molina (ρ) prout conſpiciuntur in magnifico huic familiæ ſacro ſacello ædis *Villamartinenſis* in Hiſpalenſi Juridico Conventu ſitæ. Ortum huic ſtemmati debet inſignis ſupra nobis laudatus (§. LXXVIII.) JCtus, Licentiatus *Alphonſus Nunneſius de Boborques*, ſupremæ Caſtellæ Curiæ ſub Philippo II. Rege Senator, cujus & apud *Argote Molinam* elogium reperitur. Extitit de nobilitate hujus ſtemmatis conſcriptum ab Auctore anonymo opus Genealogicum, hujus tituli: CXXIII.

PAPEL Sobre la Limpreza de Eſpanna y la nobleza de los Boborques, in folio, in ampliſſima olim Clariſſimi Viri *Laurentii Ramirez de Prado,* ſupremæ Caſtellæ Curiæ Senatoris Bibliotheca, ut ex Catalogo ejusdem conſtat. (σ) (197.)

BRAGANZA. vide PEREIRA.

(o) In MSCto ſæpe cit. num. 61.
(π) In Indice MSCtorum præfat. ſubjecto.
(ρ) Nobleza del Andaluſia Lib. II. cap. 83. fol. 206. b. pr.
(σ) Fol. 12. b. num. 10.

C.

CXXIV. CACERES vel MARTINEZ de CACERES familia nobilis orta ex antiquiſſimo ſtemmate Gallæco *Eſpadero* aut *Valladares* cognominato; *Laurentius* quippe *Rodriguez Eſpadero* filius *Roderici Paez de Valladares* interfuit anno MCCXXIX. expugnationi urbis Cazerenſis in Extremadura, ubi adſcito urbis cognomine ejus poſteri dein ſedes fixere. Exſtat conſcriptus hoc de ſtemmate ab auctore anonymo libellus.

(198.) *TRATADO de la Caſa de los Sennores de la Carretona, y de Nogales, del appellido de Martinez de Caceres.* Poſſedit exemplar manuſcriptum *Ferdinandus de Saavedra*, qui plura ex eo Memoriali ſuo Genealogico (τ) inſeruit.

CXXV. CAMANNO, illuſtris inter Gallæcas familia, cujus inſignia exhibet Argote Molina. (υ) Maſcula ejus ſtirps hodienum floret titulo Marchionum de *Villagarcia* illuſtris. Situs eſt Marchionatus iſte in Gallæciæ Regno, conſtans oppidis Villagarcia, Barrantes, Rubianes & Viſtaalegre; Philippus enim IV. Rex, ut *Don Ferdinando de Andrada & Sotomayor*, Archi-Epiſcopo Burgenſi, & anno 1637. Navarræ Pro-Regi, dein Archi-Epiſcopo quoque Compoſtellenſi & Gallæciæ Pro-Regi anno 1655. demortuo Regiæ clementiæ daret documentum, fratrem ejus D. *Maurum de Mendoza Camanno & Sotomayor*, Ordinis Calatravenſis Equitem primum Villagarciæ Marchionem & Vice-Comitem de Barrantes creavit. Stemma horum Marchionum fuſius præter alios deduxit Philippus de Gandara in ſuo Gallæciæ Nobiliario, (φ) qui & nos edocuit, exſtare typis impreſſum anonymi auctoris opus, inſignitum.

(199.) *GENEALOGIA de la Caſa de Camanno, iluſtre en Galicia &c.* ſed tot fabulis falſisque refertum narrationibus, ut vix ullam mereatur fidem; Porro & idem Gandara adhuc alium recenſet anonymum alterius.

(200.) *TRATADO del inclyto linage de Camanno en Galicia* inſcripti opuſculi auctorem, ſimilis fere notæ, quare & eadem, qua illum Strigili eum depexum dedit.

CAN-

(τ) Memorial de la Caſa de Saavedra fol. 209. b. ſeqq.
(υ) Nobleza del Andaluſia Lib. I cap. 103. fol. 111. b. fin.
(φ) Nobiliario de Galicia P. 2. Lib. IV. cap. 13. pag. 605. ſeq.

CANGAS ET TINEO, duo ſunt Caſtellæ veteris oppida ab Henrico III. Caſtellæ Rege Comitatus titulo inſignita, ac ſobrino ſuo *Henrico Villenæ Marchioni* donata, à quo dein Regio patrimonio fuerunt reſtituta. Hiſtoriam ejus Comitatus, Comitumque ſuſius explicat peculiaris, qui in Bibliotheca Regia Eſcorialenſi aſſervatur manuſcriptus hujus tituli libellus. (χ) CXXVI.

PROCESO y eſcrituras de como el eſtado de Cangas y Tineo pertenere à la corona Real, y entio en ella. (201.)

CAROLUS BORELLUS, Neapolitanus, Clericus Regularis Ordinis Minorum Sancti Franciſci, ejusdemque Rector Provincialis Vir Studio Hiſtorico Genealogicoque deditiſſimus, non Italicas ſolum ſigillatimque Neapolitanas, ſed & Hiſpanicas ſtirpes illuſtrandas ſibi ſumſit; Conſcriptum enim ab eo ſat grande habetur volumen, in quo CXXVII.

GENEALOGIÆ illuſtriorum ſtemmatum Hiſpanorum una cum eorundem inſignibus conſpiciuntur depictis. (202.) Meminit ejusdem & Nicolaus Toppus in Bibliotheca ſua Neapolitana (ψ) ubi & plura ejus ſcripta Genealogica evolvi poterunt. Speciatim inter cætera Genealogiam Ducum *Seſtæ* ex Cordubenſi ſtemmate, (203.) & Genealogiam Ducum *Montelconis* exaravit, (204.) quæ utraque tamen typis edita non eſt, ſed MSCta latet.

CAROLUS DE VENASQUE Gallus Natione ſcripſit: CXXVIII.

HISTOIRE de la maiſon de Grimaldi quæ in fol. prodiit, (205.) cumque illuſtriſſima hæc domus tot Cardinalium Romanæ Eccleſiæ, Principum item Comitumque genetrix late per Hiſpaniæ ſit diffuſa Regna, multisque ibidem familiis arctiori ſanguinis commixta nexu, merito huic locum inter noſtros damus Genealogos.

CARTAGENA, nobilis inter Hiſpanas familia, quam ex filia naturali Alphonſi XI. Regis Caſtellæ cuidam Clementis III. Pontificis Rom. Archiatro nupta deducere conatus *Antonius Rodriguez* ſupra ſuo loco memoratus, quamvis id fabulam ſapere alibi forſan evincendi locus erit. Diſcurrit autem inter manus curioſorum ſcriptum circa annum 1640. opus, nempe: CXXIX.

GENEALOGIA de la Caſa de Cartagena, ab anonymo Auctore exarata, (206.) in qua ejus gentis ab ævo inde Joannis II. Caſtellæ Regis ad Philippi usque IV. tempora ſucceſſiones & propagines magna cum eruditio-

(χ) Pluteo O. ſerie 4. num. 3.

(ψ) Pag. 56. fin. & 57. a. med.

tionis, veritatis & accurationis laude explicantur. Poſſidet ejus Apographum *Don Ludovicus de Salazar & Caſtro*, cui & hanc notitiam grato animo acceptam ferimus (ω).

CXXX. DOCTOR CARVAJAL, quem diverſum ab infra laudando *Laurentio Galindez Carvajalio* cum *Nicolao Antonio* (α) judicamus, Cathedralis Eccleſiæ Placentinæ Canonicus, Vir rei Genealogicæ adprime gnarus, ut apparet ex eleganti, quod ante trina fere conſcripſit ſæcula, opere:

(207.) *CORONICO o Hiſtoria de la vida de Don Diego Lopez de Zunniga, Juſticia mayor de Caſtilla, que murio en 1412. dedicada, a Don Pedro de Zunniga Conde de Plaſencia, ſu hyo*, in quo ſtemma æque ac vitam & res geſtas inclyti illius Herois ſolida eruditione explanavit. Exemplar operis authenticum in folio literis antiquis exaratum aſſervatur in Tabulario Monaſterii Sancto Vincentio ſacri Ordinis Dominicanorum urbis Placentiæ, & deſumtum exinde apographum poſſidet. Ducum Bejarienſium ex Zunnigano ſtemmate oriundorum Archivum, ubi crebro illud conſuluit Joſephus Pellicerius, cum in egregio Comitum Mirandæ memoriali formando occuparetur, qui & ſæpius illud citat (β) nuſpiam tamen Carvajalii hujus prænomen, quod miror, expreſſit.

CXXXI. CASTELLÆ COMITES, v. FERDINANDUS GONSALVI. CASTELLÆ REGES, eorumque propagines qui explicandas ſibi ſumere Auctores fere numero carent; Præter alios ſuis exhibendos locis par eſt, ut Anonymorum par heic recenſeamus. Alter quisquis fuit,

(208.) *ARBOREM magnam Genealogicam Caſtellæ Regum* compoſuit, quam manuſcriptam aſſervat Bibliotheca Collegii Jeſuitarum in urbe Granatenſi, quæ eandem inter bona defuncti Don *Ganerani de Albanel*, Archi-Epiſcopi Granatenſis & quondam Philippi IV. regis Magiſtri hæreditatis titulo obtinuit; Teſtis eſt *Don Sanctius de Doriga & Valdes*, qui in erudito ſuo memoriali domus Aſturicanæ ſæpius eandem citat (γ). Alter anonymus compoſuit opus ſic in fronte notatum.

(209.) *ARBOL Genealogico de los Reies de Eſpanna des de los Gothos haſta el Rei Don Enrique 4to.* Latet hæc Regum Caſtellæ Genealogia MSta in Regia

(ω) In MSCto ſæpe citato nom. 225.
(α) Biblioth. Hiſpan. Tom. II. pag 275.
(β) Memorial por el Conde de Miranda fol. 10. a fin. & fol. 16. b. m.
(γ) Fol. 12. a. in fin. lit. D.

gia Eſcurialenſi Bibliotheca (δ) &, ut Catalogi ejusdem ſuſpicatur Auctor, maximam partem ex *Alphonſi de Cartagena* anacephalæoſi transſcripta eſt.

CASTRILLO, nobiliſſima Regni Granatenſis familia, gaudens dominio opidorum *Cuevas del Bezerro, Montezuque* & *Benaojan* in eodem regno ſitorum; ex quibus prius in Marchionatum erexit Carolus II. p. m. Hiſpaniarum Rex, primum creando Marchionem *de las Cuevas del Bezerro Don Chriſtophorum de Caſtrillo, Fajardo & Tamariz*, Ordinis Calatravæ equitem; qui ut parem ſe ſplendore generis illi demonſtraret honori, regi compoſitum ab auctore anonymo obtulit opus manuſcriptum. CXXXII.

GENEALOGIA de la Caſa de Caſtrillo, quod magno cum ſtudio & (210)
ἀκριβείᾳ elaboratum cenſet Salazari (ε).

CASTRO. Familia per univerſam Hiſpaniam late diffuſa, & Regio Navarræ, aut Gallæciæ aut Caſtellæ ſtemmati ortum debens, ac illuſtriſſimorum Comitum de *Lemos* & *Sarria*, *Traſtamara* & *Monforte*, in Caſtellæ Regnis, Dominorum item de *Cadaval* & *Boquilloda* Comitumque de *Monſanto* in Luſitania progenitrix præter complures hinc inde in hoc opuſculo nobis laudatos Auctores etiam nonnullos habuit panegyriſtas anonymos, quos heic recenſere opportunum duximus. Proſtat CXXXIII.

ARBOL Genealogica de la Caſa de Caſtro, qua ſæpius uſus eſt *Joſephus* (211)
Torner in excellenti Vice-Comitum de *Rocaberti* hiſtoria Genealogica (ζ). Aliam longeque ab hac diverſam proſapiæ Caſtrenſis, quæ *Burgis* in Caſtella veteri ſedem fixit.

ARBOREM Genealogicam, ſeu *DECENDENCIA de los Caſtros de Burgos*, exacte & cum judicio ante pauca luſtra conſcriptam laudat *Salazarius de Caſtro* (η). Alterius adhuc (212)

ARBORIS Genealogica Comitum de Lemos ex ſtemmate Caſtrenſi, quæ (213)
in Sacello ædis *S. Pauli* Pinciæ aſſervatur, meminit *Philippus de Gandara* (θ), qui ſimul nos edocet, aſſervari aliam adhuc.

GENEALOGIAM Comitum de Lemos in Archivo ſeu Cancellaria arcis (214)
Monfortenſis ex ſcripturis & documentis authenticis juſſu eorundem

(δ) pluteo O. ſerie S. No. 10.
(ε) in MSto ſæpius citato No. 238.
(ζ) fol. 49. fin. No. 5. & paſſim alibi.
(η) in MSto ut No. 239.
(θ) Nobiliario de Gallicia Lib. 2. c. 14. pag. 200. col. 1. pr.

dem Comitum per ipſorum Notarios longo annorum ſucceſſu elaboratum.

CXXXIV. (215) CATALOGO *Real, Imperial, e Pontifical:* Titulus eſt operis Hiſtorico-Genealogici, ab Anonymo Auctore compilati, & Carolo V. Imp. nuncupati circa annum M D XXXV. Tripartitum illud eſt, & in prima ſectione ſiſtit ſeriem Genealogicam Regum Hiſpaniæ; in ſecunda Regum Franciæ, Ducum Burgundiæ Comitumque Flandriæ, in tertia Imperatorum Pontificumque notitiam exhibet. Manuſcriptum id olim vidit in libraria ſupellectile *Martini Vaſqueſii Siruelæ*, Eccleſiæ Hiſpalenſis Portionarii amici ſui *Nicolaus Antonius* (ι) cui ejus debemus notitiam.

CXXXV. CENTELLAS, inter præcipuas Cataloniæ connumerari digna familia; cui natales debent Comites *Olivæ* in Valentino, Comites de *Gayano* in Siculo, Marchiones de *Croton* & Duces de *Catanzaro* in Neapolitano Regnis, Comites item & Marchiones de *Quirra* in Sardinia & Marchiones de Centellas; Ejus originem ad Caroli M. tempora, annumque poſt Chriſtum natum DCC XCXII. Annales referunt. Ejus enim anni d. d. V. Kal. Mart. Carolus M. Imp. Baroniam Centellanam contulit *Cotaldo de Crabo* ex nobiliſſimo Burgundiæ Ducum ſanguine oriundo, ſuoque in bellis periculisque plurimis aſſiduo Comiti. Patet id ex apographo genuino in urbe *Viques* prid. Iduum Januar. M CCC XXXVI. præſentibus, qui teſtes ſubſcripſere, Epiſcopo *Bernardo de Cabrera*, Cabreræ Vice-Comite, *Bernardo de Sancta Eugenia*, & *Franciſco de Mallo*, Equitibus ex libro grandi & perantiquo lingua Catalana ſcripto deſumto. Libri titulus eſt:

(216) *PROTOCOL de transllats autenticats por diverſos Notarios dels privilegis e libertats, que lo Emperador Carles Maynes yaltres Reys han donat al honor y Baronia de Centellas.* Expreſſere etiam donationis iſtius memoratu digniſſimæ formulam Fr. *Antonius Vincentius Domenech* (κ) *Gaſpar Eſcolano* (λ) *& Stephanum Corbera* (μ).

CXXXVI. DON CHRISTOPHORUS LAZARUS DE SALAZAR ET FRIAS, Ordinis Calatravenſis Eques, & a Carolo II. Rege creatus Comes *Vallis de Salazar*,

(ι) Biblioth. Hiſpan. Tom. II. pag. 270. n. 82.
(κ) Hiſtoria de los Santos del Principado de Cataluna Lib. I. fol. 21.
(λ) Hiſtoria de Valencia Parte II. Lib. VI. cap. 19.
(μ) Cataluna Illuſtrada Lib. V. cap. XVI. fol. 563

Salazar, in Teneriſa Canarienſium Inſularum una, Gubernatorque Caſtelli *Sancti Lucaris de Barrameda*, ſcripſit:

GENEALOGIA de la Caſa de Salazar, ſeu de ſtemmate Salazario, (217.)
quod Burgis olim in Caſtellæ veteris metropoli ſedem fixit, indeque per Caſtellæ Luſitaniæque regna in Canarienſes atque Inſulas ſe porrexit, Commentarium, quem ſæpius citat Ludovicus de Salazar & Caſtro (ν). Uxorem habuit Chriſtophorus *Dominam Mariam de Ayala* & *Rojas*, octavi Comitis de *Gomera* ſororem, ex qua ἄπαις vivit.

CHRISTOPHORUS MOSQUERA DE FIGUEROA (idem, ni CXXXVII.
fallor, quem *Ludovicus de Salazar & Caſtro* (ξ) *Gomeſii Suarez de Figueroa*, Domini de *Puertollano*, ac Commendatarii & *Catharinâ Laſo dela Vega* filium, ac Antiquarienſem Archidiaconum nuncupat) JCtus & Aſtigitanæ Urbis, vulgo *Ecija*, Præfectus, ac in expeditione Luſitanorum in Inſula *Tertiâ* Flandricarum una ſub Alvaro *de Bazan*, Marchione ſanctæ Crucis totius claſſis Juridicus, unde ad ſuos reverſus rerum illic geſtarum hiſtoriam commentatus eſt, ac ſub hac epigraphe edidit.

COMENTARIO de diſciplina militar, en que ſe eſcrive la jornada de las Iſlas de los Azores. Matriti 1596, in 4to. adjecit opuſculo illi panegyrin, ſeu.

Un ELOGIO del Marques de Sancta Cruz, in quo nonnulla de clariſ- (218)
ſimo *Bazanorum* ſtemmate & Alvari Marchionis majoribus notatu digna recenſuit, unde merito ſibi locum inter Genealogos noſtros vindicavit.

CHRISTOPHORUS DE SANCTO STEPHANO ſeu *Santiſtevan*, Ordinis Sancti Jacobi Eques & Commendatarius opidi Bledma ſeu Viezma, ut & urbis Valliſoletanæ ſub Catholicis Regibus Ferdinando & Eliſabetha Decurio, conſcripſit.

TRATADO de las ſucceſſiones de los Reinos de Geruſalem, Naples, Sicilia, (219)
y provincias de Pulla y Calabria, y del derecho, que a ellos tienen los Reyes Catholicos Don Fernando y Donna Iſabella. Cæſarauguſtæ 1503. in 4to. In hoc opere ſtemmata Regum Arragoniæ, Caſtellæ & utriusque Siciliæ auctor explicuit, & quo quodque regnum jure ad eos pervenerit, prolixius enarravit.

D. CHRISTOPHORUS DE SANTISTEVAN, MANUEL ET VAL- CXXXVIII.
LADOLID, Ordinis Calatravenſis Eques, & nobilis menſæ, vulgo *Gentilhom-*

(ν) Hiſtoria Genealog. de la Caſa de Lara Lib. XV. cap. 9. pag. 840.
(ξ) Caſa de Lara Lib. XIV. cap. 4. pag. 757. & ſeq.

tilhombre de la Boca Philippi IV. Regis, ut ſtemmatis, cui ortum debet, claritatem exagitaret, ejus hiſtoriam ſibi ſumſit pertractandam, conſcripto opuſculo, cui titulus.

(220) *GENEALOGIA de la Caſa de Manuel*; in quo origines ejus familiæ a Don Manuele, Caſtellæ Infante, & legitimo Ferdinandi III, ſeu ſancti filio arceſſitum ivit. Manuſcripta illa in ſcriniis latet curioſorum, nec typis adhuc, quod ſciam, prodiit excuſa.

CXL. Fr. CHRYSOSTOMUS HENRRIQUEZ, Matritenſis, natus anno 1594. puer jam Ciſtercienſium ordini ſe mancipavit, in Gallæco primum *Montis-Ramorum* Cœnobio, poſt in Belgio, Anglia & Hibernia diu verſatus, tandemque Ordinis ſui Hiſtoriographus, anno 1622. conſtituitus eſt, & in urbe Lovanienſi, ejusque Collegio, quod *Alnenſe* audit, & ordinis Ciſtercienſium eſt, d. 23. Decembr. anni 1632. obiit, ætatis, (quod ſi numerum molemque elaboratorum ab eo operum ſpectes, fidem excedit) anno 38. Plurima enim Theologici æque ac Hiſtorici argumenti opuſcula compoſuit, quæ inter ad noſtrum faciunt propoſitum ſequentia Regiam inprimis domum Auſtriacam apprime illuſtrantia.

(221) *CORONÆ ſacræ ordinis Ciſtercienſis Liber primus*, de Reginis & Infantibus, qui habitum hujus Ordinis ſumſerunt. Bruxellis apud Joannem Meerbekium 1624. 4to.

(222) *EFFIGIES Reginarum & Infantum ordini Ciſtercienſium* initiatarum cum annotationibus Hiſpanicis. Ibid. apud eund. 1624. in folio grandiori.

(223) *ANNOTATIONES ſeu compendium vitarum earundem* gallice æque ac Germanice ſeu Belgice ab auctore verſæ ibid. ap. eund. prodiere in fol.

(224) *ALBION-IBERE, hoc eſt, Summa Hiſtorico-Politica & Genealogica motivorum amicitiæ & affinitatis inter Britannos & Hiſpanos ex occaſione tractationis habitæ de Conjugio inter Walliæ Principem Carolum & Mariam Hiſpaniarum Infantem*; quod opus jam elaboratum ob irritum conjugii iſtius ſucceſſum typis non commiſit Auctor.

(225) *SILVA Sanctorum, Arboretum Beatorum, Theatrum Heroum, Paradiſus honoris, hoc eſt, Catalogus gloriæ Hiſpanicæ Coronæ & Auſtriacæ Domus*; Opus, quod ut Nic. Antonius (o) nos edocet, ex opere Auctoris latino & amplo, quo Genealogiam Auſtriacam tribus voluminibus, ratione prorſus nova & ſingulari a nemine antiquariorum hactenus tradita, operoſe contexuit.

ENCHI-

(o) Biblioth. Hiſpan. Tom. I. pag. 195. b. pr.

ENCHIRIDIUM Hebraicum ſeptem ſereniſſimorum Principum Auſtriaca domus nunc viventium, Cæſaris Ferdinandi II. Regis Catholici Philippi IV. Ferdinandi Erneſti Regis Hungariæ, Cæſaris Filii, Caroli & Ferdinandi Hiſpaniarum Infantum, Leopoldi Cæſarum nepotis & fratris ac Leopoldi Guilielmi Archi-Ducum Auſtriæ. (226.)

SPECULUM Chryſtallinum & Chriſtianum octo ſereniſſimarum Dominarum Domus Auſtriacæ. (227.)

OPERA quædam Jacobi Maxvelli de Kirconel Equitis Scoti de Antiquitatibus & Genealogiis Regiis, quatenus ad Hiſpanos & Auſtriacos Principes ea pertinebant, ex latino in vernaculum ſermonem convertit, ut morem gereret amico & docto cuipiam Viro. (228.)

CID RUI DIAZ, ſeu RODERICUS DE BIVAR, DIDACI filius, vulgo *EL CID* ſeu Heros nuncupatus, Vir rerum ſtrenue fortiterque contra Mauros geſtarum fama inclytus, ex antiquis Caſtellæ Judicibus oriundus, natus quippe in oppido Bivarienſi, duabus leucis Burgis Caſtellæ veteris Metropoli diſtante anno MXXVI. parentibus *Didaco Lainez* Judice Caſtellæ, & *Thereſa Lainez*, *Laini Calvi* itidem Caſtellæ Judicis nepos; de quibus omnibus plenius conſtat ex Codice membranaceo perantiquo, qui vulgo audit: CXLI.

GENEALOGIA del famoſo Cid Rui Diaz, & in Monaſterio Sancti Petri de Cardeuna, ubi ipſe Rodericus jacet ſepultus, anno MDXII. repertus fuit. Invenit illum in cœnobio iſto deliteſcentem Ferdinandus I. Imp. Caroli V. frater, qui *Joanni de Bilborado* ſeu *Belorado* Abbati cœnobii in mandatis dedit, ut typis eum edi curaret, quod & dein factum eſt Burgis 1593. & poſt Hiſpali 1615. in fol. ſub titulo: (229.)

HISTORIA del famoſo Cavallero Cid Rui Diaz, con ſu Genealogia. Aſſerunt, qua fide neſcio, Auctorem operis hujus eſſe *Aben Alfunge* Arabem, & ex Arabico in Hiſpanum fuiſſe tranſlatum ſermonem; Judice vero *Prudentio de Sandoval* (ϖ) aliisque informe opus eſt, & Chronologiæ luce cæcum, verisque millia fabularum miſcens, ut verbis utar *Nicolai Antonii* (ρ) quare vix dubito, diverſum ab iſto aliamque eſſe.

GENEALOGIAM Roderici noſtri Diazii, qua de multum gloriatur *Laurentius Ramiteſius de Prado,* Conſiliarius Caſtellæ Regius infra laudandus in ſuis ad *Joannem Jacobum Chifletium* Archiatrum Regium epiſtolis. (σ) (230.)

(ϖ) in Hiſtoria del Reg D. Aloniſo VI. fol. 31.
(ρ) Biblioth. Vet. Hiſp. T. II. fol. 258. col. 2.
(σ) conf. Chifletii operum Hiſtoricorum. P. I. pag. 379. ſeq.

CXLII. CIRA RUITA. Hujus nominis Haraldum Regium Hiſpanicum, & Auctorem operis cujusdam:

(231.) *DE LAS Genealogias de linages de Eſpanna* citatum invenio apud *Philippum de Gandara*, (τ) quis autem ille fuerit, qua ætate vixerit, quale ejus illud ſit opus, id omne me ignorare lubens fateor.

CXLIII. P. CLAUDIUS CLEMENS, ex oppido *Ornans* Comitatus Burgundiæ Gallis *Franche-Comte* dicti oriundus, Societatis Jeſu, & Eloquentiæ in Collegio Imperiali, quod Matriti eſt, Profeſſor, inter alia plura Hiſtorici argumenti opuſcula etiam edidit:

(232.) *DE Ordinariis generalibus gentilitiorum ſcutorum Symbolis Libros IV.* qui quamplurima nobilium Hiſpanorum inſignia complectuntur, & ob id ſæpius citantur *D. Antonio Suarez de Alarcon*; (υ) Nec dubitamus, eundem cum iſto opere eſſe librum *de Armeria*, quem Clementi noſtro tribuit *Joſephus Pellicerius* (φ) & authenticum ejus exemplar in prædicti Collegii Imperialis Bibliotheca Matriti aſſervari ait.

CXLIV. P. CLEMENS RICHARDUS, Societatis Jeſu, a Don Ferdinando de Saavedra (χ) perhibetur Auctor operis cujusdam Genealogici Lingua Latina ſcripti.

(233.) *DE ORIGINE, inſignibus & encomiis Domus Saavedrana*; num vero illud typis prodierit, adhuc me latet.

CXLV. LOS COBOS, Antiquiſſima inter Hiſpanos nobiles familia ex montanis Caſtellæ veteris partibus oriunda, ubi prope Onnam, & haut procul a Burgis domum gentilitiam (vulgo *Solar*) ſitam habet. Inde per univerſam ſe Hiſpaniam ſucceſſu temporis dilatavit, usque dum *Franciſcus de los Cobos*, Commendatarius ſupremus Regionis Ordinis S. Jacobi, Adelantatus Cazorlæ, Caroli V. Imp. Conſiliarius & ſupremus Secretarius, ex urbe Ubetenſi oriundus ducta *Maria de Mendoza*, VIIma Comitiſſa *Ribadaviæ* pater extitit Don *Didaci Imi, Camaraſæ* Marchionis, Marchionatus hicce in Aragoniæ Regno ſitus ex pluribus oppidis v. g. *Camaraſa, Muel, Riela, Villa Felicho &c.* eſt conflatus, pertinuitque, olim ad familiam *Lunenſem* (*de Luna*) ac per dicti *Didaci Imi* Marchionis connubium cum *Domina Franciſca Ludovica de Luna* in familiam de *los Cobos* tranſiit;

(τ) Nobiliario de Galicia Lib. II. c. 25. in fin. pag. 266. col. 1. med.
(υ) Relaciones Genealogicas de Alarcon. pag. 102. col. 1. fin. & alibi paſſim.
(φ) in Bibliotheca ſua pag. 18. pr.
(χ) Memorial de la Caſa de Saavedra fol. 9. fin.

tranſiit; quin & dein ex *Mendozana* in hanc familiam derivati ſunt Comitatus *Caſtro Xereſicnſis*, & *Villazopequenſis* uterque in Caſtella veteri ſitus, item *Sancti Martini de Valbeni*, Dominium ibidem ſitum & ex *Zunnigana* Domo acquiſitum, ut & in regno Giennenſi ſita oppida *Sabiote, Ximena, Rezena, Torres & Camenam*, quæ hodie Majoratum conſtituunt familiæ de *los Cobos*. Poſſidet hæc omnia anno hoc MDCCIV. *Didaci* prænominati Imi Marchionis abnepos *Don Balthaſar de los Cobos Luna & Mendoza, Vtus Camaraſa* Marchio, Comes de *Caſtro-Xeriz, Riela & Villazopeque*, Aurei Velleris Eques, & Aragonum Pro-Rex, cujus uxor *Iſabella de Velaſco, Ducis de Frias* Caſtellæ Conneſtabilis ſoror ἄναυς vivit & mente capta. Originem & inſignia gentis de los Cobos exhibet *Argote Molina* (ψ) Marchionum autem Camaraſæ ſtirpem fuſe deduxit Ludov. de Salazar & Caſtro (ω) quin & peculiare exſtat opus *ἀνέκνυμον καὶ ἀνέκδοτον*.

GENEALOGIA de la Caſa de los Cobos del Marques de Camaraſa, ſcriptum ævo Philippi IV. Regis, & quidem, Salazario judice (α) magno cum veritatis ſtudio & ſinceritatis laude. (234.)

COMPENDIO de los Godos y de los Reies que dellos deſcienden. Titulus eſt operis cujusdam manu exarati Hiſtorico-Genealogici, quod in ſcriniis Bibliothecæ Regiæ Eſcorialenſis (β) aſſervatur; & ab anonymo auctore exaratum eſt; nil cæteroquin præter vulgaria omnibusque trita continet. CXLVI. (235.)

CORDUBA, Metropolis Regni cognominis in Vandalitia ſeu *Andaluſia* ſedes & matrix plurimarum illuſtrium nobilitate familiarium, de quibus peculiariter commentatus eſt Auctor quidam anonymus conſcripto hujus rubricæ libello: CXLVII.

HISTORIA de la Nobleza de la Ciudad de Cordova, quod opus manuſcriptum olim exſtitit in ſelecta Don Joannis Ferdinandes de Hineſtroſa, Marchionis de Pennaflor Bibliotheca. (236.)

CORNELIUS VITIGNANUS Neapolitanus Nobilis, quem in hanc producere ſcenam æquum duximus ob Scriptum Lingua Toſcana editumque hoc titulo: CXLVIII

LA GENEALOGIA e diſcendenza dell' Auguſtiſſima & Invitiſſima proſapia d' Auſtria, opus Neapoli apud Jo. Jacob Carlinum 1601. in 4to. (237.)

In eo

(ψ) Nobleza del Andaluſia Lib. II. c. 160. fol. 282. b.
(ω) Hiſt. Geneal. de la Caſa de Lara Lib. XII. c. 3. §. 5. ſeq. fol. 554.
(α) in MSto ſupra cit. No. 218.
(β) Plutei O. Serie V. No. 18.

In eo enim Regum Hiſpaniæ, qui ortum Auſtriacæ Auguſtiſſimæ domui debent, profapiam uberius elucidavit; Unde & in Linguam Hiſpanicam tradu&tum in ſcriniis regiæ Eſcorialenſis Bibliothecæ manu exaratum aſſervari commeruit. (γ)

CXLIX. CUEVAS aut COVARRUVIAS. Familiæ hujus inter Caſtellanas haut ultimæ & perantiquæ domus gentilitia, (vulgo *Solar*) eſt oppidum *Covarruvias*, prope *Burgos* Caſtellæ veteris metropolim ſitum, in cujus Eccleſia Collegiali hæreditaria poſſident monumenta; inſignibus gentilitiis, lilio argenteo in ſcuto cœruleo conſpicua. Primus familiæ hujus nobilis fundator perhibetur *Petrus Garcia*, qui cum uxore *Eleonora Garciâ* ſub Alphonſo VIII. Caſtellæ rege floruit. Inſignem vero præ cæteris ſplendorem ei acquiſivit *Didacus de Covarruvias & Leiva*, *JCtorum* ſuæ ætatis facile Princeps, & Senatus Caſtellæ regii Præſes meritiſſimus; Fruitur hodienum gens iſta Vice-Comitatu *Amayæ*, in Burgenſi territorio ſito, & ex oppidis *Amayæ*, & *Peones* conflato, quibus per matrimonii vincula acceſſere oppidum *Mazuela* in *Saldanienſi* tractu, ut & Baronia *Otanel* in regno Valentino, quæ omnia hodie poſſidet Don *Joannes de Orenſe Mannique*, *2do Amayæ* Vice-Comes, & perpetuus urbis Burgenſis Vexillifer, *Emanuelis Imi* Vice-Comitis filius. Integram Clariſſimæ hujus familiæ Genealogiam ſiſtit *Ludovicus de Salazar & Caſtro* in egregio ſuo libello *Advertencias Hiſtoricas* nuncupato (δ) qui ſimul grato fatetur animo, ſe pleraque debere libellis duobus manuſcriptis auctorum anonymorum, quorum alter, hac in frontiſpicio notatus rubrica.

(238.) *GENEALOGIA de la Caſa de Cuevas ô Covarrubias de Burgos, Philippi IV.* Regis ævo ſcriptus eſt, & ad *Didacum de Orenſe Manrique*, primi *Amayæ* Vice Comitis avum usque pertingit, quem ſecum communicavit dicti *Didaci* & ſorore *Joanna de Orenſe Manrique* pronepos, *D. Fernandus de Tovar Enrriquez de Caſtilla*, primus *Marchio de Valverde de la ſierra*, Vir hiſtoriæ patriæ ſtemmatumque illuſtrium notitia haud leviter imbutus; alterum ſimili titulo notatum.

(239.) *GENEALOGIA de los Covarruvias de Burgos*, ex inſigni Codicum manuſcriptorum Genealogicorum ſupellectile eruditiſſimi *Olivæ* Comitis *Don Franciſci Calderon* ab ejus filio *Roderico* obtinuit.

D. DAMIA-

(γ) Pluteo P. ſerie V. No. 38.

(δ) pag. 246. ſeqq No 205. & Hiſtoria Genealogica de la Caſa de Lara Lib. VIII. cap. 6. in fine pag. 152.

D.

DAMIANUS DE GOES, non, ut *Cornelius Callidius* putavit, Belga, ſed *Alenquerienſis* Luſitanus, Vir aulicis negociis plurimisque peregrinationibus inclytus, cujus vitam prolixius enarrarunt *Andreas Schottus* (ε) & una cum ejus operibus *Nicol. Antonius*; (ζ) Hæc inter ad noſtrum ſpectat forum: CL.

NOBILIARIO de las familias de Portugal Lingua Luſitana ſcriptum opus egregium, quod olim in Epiſcopi Segovienſis Don Hieronymi de Maſcarennas Viri Clariſſimi Bibliotheca aſſervatum fuit; alibi etiam viſum *Georgio Cardoſo*, qui ejus meminit. (η) Quin & plurima immiſcuit Goeſius noſter circa ſtemmata Luſitanorum nobilium notatu digniſſima operibus duobus Hiſtoricis Lingua Luſitana ſcriptis, ſcil. (240.)

HISTORIA do Rey D. Manuel, quæ Olyſſipone annis 1566. & 1619. in folio publicata eſt, nec non alteri (241.)

HISTORIA do Principe Dom Joam, ſive Joannis II. Regis vivo adhuc patre Alphonſo geſtis. (242.)

DESCENDENCIA *de los Reies de Eſpanna desde Recaredo haſta el Rey Don Phelipe II.* Titulus eſt libri cujusdam Hiſtorico-Genealogici ab anonymo auctore compilati, Regiumque Hiſpanicum ſtemma explanantis, qui manuſcriptus aſſervatur in Regia Eſcorialenſi Bibliotheca. (θ) CLI. (243.)

DESCENDENCIA *de los Reies de Portugal, y como eſte Reino pertenere de derecho à los Reies de Caſtilla Don Fernando y Donna Iſabel.* Liber itidem ab anonymo auctore compoſitus, & ſtemmata Regum Caſtellæ æque ac Luſitaniæ explicans, qui etiam manu exaratus aſſervatur in Regia Eſcorialenſi Bibliotheca. (ι) CLII. (244.)

DEVISAS Hiſpanis æque ac Gallis audiunt Emblemata, Symbolaque, quæ loco inſignium quandoque uſurpantur, & antiquis inprimis temporibus claris nobilibusque viris in uſu fuere, unde & ſucceſſu temporis CLIII.

(ε) Biblioth. Hiſp. Tom. III claſſe 11, pag. 490. ſeqq.
(ζ) Biblioth. Hiſp. Tom. I. lit. D pag. 201. col. 2.
(η) Agiologo Luſitanico Vol. III. d. 4. Maji lit. b.
(θ) Pluteo M. ſerie III. num. 20.
(ι) Pluteo M. ſerie III. num. 15.

poris ſcutis gentilitiis inſeri conſueverunt. Patet id tum ex *Didaci Valeræ* mox ſuo loco laudandi egregiò de hac re conſcripto libello, tum & ex alio Auctoris anonymi opere ſic notato:

(245.) *LIBRO de Deviſas del tiempo de los Reies Catolicos*, cujus operis exemplar authenticum olim poſſedit *Gundiſalvus Argotæ Molina*, qui ſæpius eo uſus eſt in egregio ſuo Andaluſiæ Nobiliario. (κ)

CLIV. DIDACUS Abbas *Cobadongæ* (Monaſterium hocce in extremo Aſturiarum Orientem verſus angulo ſitum eſt in valle anguſta, aſperis collibus clauſa & rivulo, *Deva* dicto, qui ab auſtro Boream verſus decurrit, irrigua; primaque Pelagii Regis ſedes munimentumque contra Mauros fuiſſe perhibetur à Carvallo (λ)) ante aliquot ſæcula claruit, & de patria optime meritus eſt eruditiſſime conſcripto opere Genealogico:

(246.) *DE LINAGES y Caſas de Aſturias, y Tratado de la Caſa de Navas, y ſucceſſos de la de Norenna*; ſæpius hoc opus, nec niſi inſigni cum elogio citatur Aſturicenſibus Genealogis, inprimis P. Carvallo (μ) & *Sanctio de Doriga & Valdes*. (ν)

CLV. DIDACUS DE APONTE, Civis oppidi *Villarejo de Salvanes*, ſex leucis Matrito diſtantis, & Ordinis Sancti Jacobi Equitibus proprii, ex nobili Apontiorum ſtemmate prognatus, de quo peculiarem librum ipſe compoſuit.

(247.) *GENEALOGIA de la Caſa de los Apontes* inſcriptum, qui tamen manuſcriptus in ſcriniis curioſorum latet, & ob argumenti raritatem in pretio apud rerum harum peritos habetur.

CLVI. DON DIDACUS DE AVELLANDA, nobiliſſimo ortus ſtemmate, Decurio ex Ordine Equeſtri perpetuus (vulgo Regidor perpetuo en bance de Cavalleros) urbis Toletanæ, ut generis ſui probaret ſplendorem, edidit:

(248.) *TRATADO de la Caſa y Familia de Avellaneda* typis Matritenſibus anno 1613. qui liber plurimum conducit ad hiſtoriam clariſſimæ hujus gentis penitius cognoſcendam, unde & à *Joſepho Pellicerio de Tovar & Oſſau*, Viro in his ſtudiis conſummatiſſimo laudari commeruit. (ξ)

DON

(κ) In noticia de los Auctores y manuſcritos, operi præfixa.
(λ) Antiguedades de Aſturias P. II. Tit. IX. §. 6. ſeq. pag. 103.
(μ) Del linage de Valdes §. 17. fol. 9.
(ν) Memorial de la Caſa de Aſturias fol. 59. lit. A. fol. 60. lit. K. fol. 67. lit. Oo. & fol. 83. lit. E.
(ξ) Memorial de los Condes de Miranda. fol. 53. a.

DON DIDACUS DE AYALA HERRERA ET ROXAS, Comes de la Gomera obtulit Carolo II. Regi typis Matritenſibus impreſſum ſupplicem libellum hoc notatum lemmate: CLVII.

MEMORIAL Genealogico y Juridico ſobre la continuacion del titulo de Conde de la Gomera en los Sennores de aquella Caſa, cujus verum auctorem exſtitiſſe Joam Ludam Corteſium infra laudandum nos edocuit Ludov. de Salazar & Caſtro, in MSCto ſuo. (249.)

DIDACUS BARRERO, ſeu, ut aliis placet, BARRERO, Philippi IV. Hiſpaniarum Regis miniſter & Caduceatorum ſive Haraldorum Senior, muneri huic ut ſe parem oſtenderet, plurima Genealogias æque ac Heraldicam artem ſpectantia ingenii monumenta reliquit, manuſcripta tamen omnia, nec, quod ſciam, typis edita. Laudatur inprimis ejus CXVIII.

NOBILIARIO ſeu collectio illuſtrium Hiſpanarum proſapiarum æque ac inſignium ſat vaſtæ molis opus; laudantur itidem plurimæ ab ipſo elaboratæ nobilium ſtemmatum. (250.)

ARBORES Genealogicæ, hinc inde in curioſorum ſcriniis aſſervatæ, unde plurima, nec ſine auctoris laude ſe deſumſiſſe fatentur Joannes Florez de Ocariz (o) & Don Ferdinandus de Saavedra. (π) (251.)

DON DIDACUS DE BRITO, Almeidæ, Luſitanorum natus, Collegii S. Petri Conimbricenſis ſodalis, indeq; in æde Cathedrali ibidem Canonicus, & Decretorum Profeſſor, tandem Regius Senator Olyſſiponenſis, & Metropolitanæ ædis Cathedraticus ut & Eborenſis Eccleſiæ præbendarius, ac Sancti Officii deputatus, præter alia Juridica edidit etiam CLIX.

CONSILIUM in cauſa Majoratus Regiæ Coronæ Regni Luſitaniæ pro Didaco à Silva Comite Salinarum adverſus ejus nepotem Rodericum Gomeſium à Silva Paſtranæ Ducem. Olyſſipone 1612. in 4to, cui nonnulla, de Silvano ſtemmate notatu digna immiſcuit. Obiit fere octuagenarius in oppidulo *Cor* pigre cœnobium *Alcobazienſe* anno 1635. (ρ) (252.)

DON DIDACUS de CARAVAJAL ſeu CARVAJAL, Jurium Licentiatus, & Decurio (*Regidor*) Urbis Salmanticenſis, ſimulque Inquiſitionis Fidei Ellerenenſis Conſiliarius, & nobili Carvajaliorum Salmanticenſium, qui dominio *de la Caſa del Cid* gaudent, proſapia oriundus, nepos quippe celebris illius *Fermoſellenſis* præfecti *Franciſci*, plures ex uxore ſua *Donna Feliciana Sedenno & Enrriquez* genuit liberos, & in ho- CLX.

(o) Nobiliario de nueva Granada Tom. I. pag. 400. f. & p. 483. f. num. 70.
(π) Memorial de la Caſa de Saavedra fol. 336. b.
(ρ) Antonius in Biblioth. Hiſp. Tom. I. pag. 208.

rum primogenito Hieronymo, itidem Salmanticenſi ut & Abulenſi Decurione, ac Inquiſitionis Fidei ibidem ſupremo *Alguazilio* Majoratum nempe dominium *de la Caſa del Cid* fundavit, erecto eum in finem peculiari inſtrumento authentico, cui in gratiam poſteriorum adjecit compoſitam à ſe

(253.) *GENEALOGIAM familiarum de Carvajal & Victoria* (quæ poſtrema etiam ſanguinis nexu ſibi juncta erat) propria manu ſubſcriptam anno 1644. Vidit eam, qui nobis hæc omnia retulit, Ludovicus de Salazar & Caſtro. (σ)

CLXI. DON DIDACUS DE CASTEJON Agredæ Clariſſima, inter Aragones familia natus, JCtus & Patronus cauſarum diſertiſſimus, ac Philippi II. Hiſpaniarum Regis in ampliſſimo Ordinum Equeſtrium Senatu Conſiliarius, pater ex *Maria de Fonſeca Didaci de Caſtejon & Fonſeca* Præſulis primo Lugenſis, Archi-Diaconi dein Talaverenſis, & Vicarii ſedis Toletanæ pro Ferdinando Archi-Duce Auſtriæ, Præſidis tandem Regii Senatus Caſtellæ, & Epiſcopi Turiaſonenſis, ac à Philippo IV. Rege creati primi Marchionis *de Camarena* qui in Caſtellæ regno ſitus Marchionatus dein per mortem filii *Joſephi* ἄωρος in ſtemma *Obandorum* transiit. Origines & antiquas familiæ Caſtejoniæ ſucceſſiones ample accurateque deduxit Didacus noſter in peculiari libello, cui titulus eſt,

(254.) *GENEALOGIA de la Caſa de Caſtejon*, quem MSCtum legit, & multo cum auctoris elogio citat *Hieronymus Blancas*, (τ) cui addantur *Ægidius Gonſalez Davila*, (υ) *Ludovicus de Salazar & Caſtro* (φ) ac *Nicolaus Antonius*. (χ)

LXII. DON DIDACUS de CASTILLA, Regio Caſtellæ ſanguine ortus, atnepos quippe Petri Crudelis Regis, ut patet ex arbore Genealogica Caſtillana; quam integram nobis exhibet *Ludov. de Salazar & Caſtro*. (ψ) Fuit circa annum MDLXX. Decanus Almæ Sedis Toletanæ, Vir ut ipſe doctiſſimus, ſic literatorum virorum fautor & Mæcenas ſtrenuus, unde plurimam ſibi laudem acquiſivit, ut videre eſt apud *Alphonſum Lopez de Haro*

(σ) In MSCto cit. num. 178. & in Hiſt. Geneal. de la Caſa de Lara L. XIX. cap. 17. pag. 359.

(τ) In Commentariis Rerum Aragonenſium pag. 496.

(υ) Theatro Eccleſiaſtico de Eſpaña Tom. III. pag. 194.

(φ) Hiſtoria Geneal. de Lara Lib. VI. cap. 13. pag. 586. m.

(χ) Biblioth. Hiſpan. Tom. I. pag. 209. pr.

(ψ) Hiſt. Geneal. de Lara Tom. II. pag. 697.

Haro (ω) & *Didacum Joſephum Dormer.* (α) Commentatus eſt, ut generis ſui ſplendorem tueretur, de proprio Caſtillano ſtemmate libello peculiari, ſic in fronte notato.

RELACION de la vida del Rey Don Pedro y ſu deſcendencia; Sunt, qui libellum hunc unum eundemque cum illo ſub *Petri de Gracia Dei* nomine diſcurrente autumant, quos inter *Ludov. de Salazar* & *Caſtro*; (β) alii contra alium longeque diverſum ab illo reputant, & utrique Auctori ſimilis argumenti opus adſcribunt, ut *Nicolaus Antonius*, (γ) *Didacus Joſephus Dormer* (δ) & *Mariana*. (ε) Cæterum ipſe libellus, ſi, quæ de legitima *Joannis de Caſtilla*, Petri Regis ſpurii nativitate, quam omni ſtudio & conatu aſſertum ivit Auctor, commentatus eſt, excipias, vere exacteque ſcriptus cenſetur à dicto *Salazario*. (255.)

CLXIII. DIDACUS de COLMENARES, perantiqua ex montanis Legionenſibus oriunda familia, (quæ Dominos domus *de Tablares* protulit, & per oppida *Carrion de los Condes*, *Saldanna*, *Colmenares* ac urbem *Malagam* in Indiam usque occidentalem ramos extendit, ut ex *Ocarizio* (ζ) patet,) natus Segoviæ, SS. Theologiæ Licentiatus & Parochus ædis *S. Joanni* ſacræ in urbe patria, Vir de hac non ſolum, ſed & univerſa Hiſpania præclare meritus inſigni illa, & omnibus civibus dilaudata:

HISTORIA de la Ciudad de Segovia, y compendio de las Hiſtorias de Caſtilla, quæ binis vicibus prodiit auctoris ſumtibus typis Matritenſibus, *Didaci Diaz*, annis nempe 1637. & 1640. in folio, & inter omnium Hiſpaniæ urbium hiſtorias (ſi Hiſpalenſem *Ortizii* excipias, jure præſtantiſſima cenſetur, heic quoque locum meretur, tum ob inſignem, quam Genealogis circa plurimas utriusque Caſtellæ familias nobiles affundit lucem, tum ob adjectum illuſtrium literis & doctrina Segovienſium Catalogum; quamvis multæ, quæ in Genealogiis Segovianis apud noſtrum deſideret, habet *Joannes Roman & Cardenas*. (η) Porro & *Colmenares* noſter elegan- (256.)

(ω) Nobiliario de Eſpanna Lib. I. cap. 3. fol. 11. col. 2.
(α) Progreſſos de la Hiſt. de Aragon, Lib. II. cap. 14. num. 22. usque 33. fol. 209. ſeq. & fol. 325. num. 34.
(β) In MSC. cit. num. 31.
(γ) Bibl. Hiſp. T. II. pag. 158. b. m.
(δ) Progreſos de la Hiſt. de Aragon, Lib. II. c. 14. n. 21. ſeq. fol. 208. f.
(ε) In Indice Auctor. Hiſt. Hiſpan. ultimæ editioni adjecto.
(ζ) Nobil. de nueva Granada Tom. II. arbore 8. fol. 108. ſeq.
(η) Geneal. de Segovia, cap. 9. toto pag. 60. ſeq.

tem compoſuit, ac tum ob veritatis ſtudium, tum ob diligentem ἀκρίβειαν ab omnibus magni habitum libellum hoc titulo inſignem.

(257.) *GENEALOGIA hiſtoriada de la Caſa de los Contreras de San Juan en la Ciudad de Segovia* in folio; quam ſæpe laudat, ſæpe etiam corrigit dictus modo *Joannes Roman & Cardenas*; qui & nos edocet, (θ) exſtare in archivo ædis Cathedralis Segovienſis opus manuſcriptum auctoris noſtri Hiſtoricum, ſic in fronte inſignitum.

(258.) *LIBRO de Apuntamientos* Genealogis non inutile. Obiit Colmenares Segoviæ menſe Februario MDCLI.

CLXIV. DON DIDACUS de COVARRUVIAS & LEYVA, Theologus & JCtus ſui ævi præſtantiſſimus, & verum Hiſpaniæ decus & lumen Præſes ſupremi Caſtellæ Senatus, & Segovienſium Præſul, natus Toleti MDXII. mortuus Segoviæ 5. Kal. Octobr. MDLXXVII. ut videre eſt ex ejus vita à Viris Clariſſimis Andrea Schotto, Nicolaoque Antonio conſcripta. Nobis heic commemorandus venit, ob librum hujus tituli:

(259.) *CATALOGO de los Reies de Eſpanna, y de otras coſas Sennaladas para razon del tiempo*, id eſt, ſtemmatum Regum Hiſpaniæ Hiſtoria. Exemplar hujus operis manuſcriptum exſtitit olim in Bibliotheca *Joannis Bertrandi de Guevarra*, Compoſtellani Præſulis, ubi illud vidit, qui nos hæc docuit, *Didacus de Colmenares* jam laudatus. (ι)

CLXV. DIDACUS FERNANDEZ ſeu HERNANDEZ de MENDOZA, Civis Matritenſis auctor eſt libri.

(260.) *NOBILIARIO de los linages de Caſtella*, Ferdinandi V. & Eliſabethæ Regum ævo exarati. Diu hic liber absque ullo auctoris nomine per curioſorum diſcurrit manus quem tandem detexit *Ambroſius Morales*, (κ) qui autographum viderat Auctoris; poſt eum celebriores, Genealogi, *Hieronymus Gudiel*, (λ) *Gundiſalvus Argote Molina* (μ) & *Ægidius Gonſalez Davila* (ν) ſub ipſius Auctoris nomine eundem dilaudarunt. Aſſerit autem *Morales*, jejune admodum res ſuas tractaſſe Auctorem nec niſi trita maximeque obvia protuliſſe, unde vix quidquam utilitatis circa ſtemma Guzmannium haurire ex eo potuerit; Conſentiunt huic *Morales*

(θ) Notic. Geneal. de Segovia pag. 140. m.
(ι) Hiſt. de Segovia cap 45. §. 10. pag. 573.
(κ) Diſcurſo del linage de Sancto Domingo fol. 334. lit. B.
(λ) Compendio de los Girones fol. 3 b.
(μ) In Indice MSCtorum nobiliario ſuo præfixo.
(ν) Grandezas de Madrid fol. 201.

lis cenſuræ Argote Molina (ξ) & *Ludovicus Salazar* & *Caſtro*, (o) qui Manuſcriptum id opus poſſidet, inſignium picturis exornatum, & hoc titulo conſpicuum:

LIBRO de Armerias, unde an idem opus ſit, an aliud diverſumque illud, quod ſic notatum reperitur:

BLASONES de las armas de muchos Reies, Principes y grandes Sennores del mundo y de muchas Caſas de Caſtilla in Catalogo Manuſcriptorum Bibliothecæ Regiæ Eſcorialenſis, (π) ac eundem *Mendozam* Auctorem præ ſefert, mancum tamen mutilumque eſt, aſſerere vix audeo. In Bibliotheca B. Ehrencronii extitit Codex Mendozæ noſtri in folio, ſic inſcriptus: (261.)

LINAGES y armas de las familias iluſtres de Eſpanna aſi de varios Emperadores Reyes y Principes, quem tamen cum priori num. 260. eundem eſſe deprehendi, item alius in quarto vetuſtus Codex notis illuſtratus & manu recentiore adjectis familiis quibusdam adauctus, hujus tituli:

HISTORIA de los linages nobles de los Reinos de Caſtilla con los Eſcudos de armas iluminados.

DON DIDACUS de GARRO, cujus patria vitæque genus nos æque ac Antonium latet, in lucem publicam emiſit: CLXVI.

GENEALOGIA de los Fontes de Albornoz. Matritenſibus hæc prodiit typis anno 1639. in folio; nobis eam vidiſſe non contigit, nec Antonius ipſe alius quam Catalogi Bibliothecæ Viri clariſſimi *Laurentii Ramireſii de Prado* (ρ) fide eam recenſuit. (σ) (262.)

DON DIDACUS GOMEZ de SARMIENTO & VILLANDRANDO, tertius *Salinarum* & *Ribadei* Comes, *Didaci Pereſii*, *2di* Comitis ex *Maria de Ulloa* filius & Petri Cardinalis ac Archi-Epiſcopi compoſtellani frater cum ſplendore natalium literarum gloriam junxit tanto cum ſucceſſu, ut & *Philoſophi* inde reportaverit cognomentum. Teſtes eruditionis ſuæ reliquit bina ingenii monumenta, quæ non niſi manuſcripta cernuntur, alterum Hiſtorici argumenti, inſcriptum, LXVII.

HISTORIA de ſu tiempo; alterum Genealogicum, nempe (263.)

CORONICA de los Sarmientos, de Villamayor. Meminit utriusque, (264.)

qui

(ξ) In Præf. operis nobilem del Andaluſia dicti.
(o) In MSCto ſuo ſæpe cit. num 23.
(π) Pluteo N. ſerie 4. num. 27.
(ρ) In libris hiſtoricis fol. 32. a. m.
(σ) Bibl. Hiſp. Tom. I. pag. 218. ſ.

qui posterius hoc possedit, sæpiusque citavit, *Josephus Pellicerius* (τ) cui, si placet, addi possunt *Alphonsus Lopez de Haro* (υ) & *Ludov. de Salazar*, (φ) quorum uterque stemma nostri, posterosque ex uxore *Donna Brianda de la Cerda, Ludovici Medinæ Celi* Ducem se dicentis filia susceptos enarrant; Elogium vero Didaci nostri legere cupienti evolvatur *Fr. Alphonsus Venero* (χ) &, qui hujus meminit, *Nicol. Antonius.* (ψ)

CLXVIII. DIDACUS JOSEPHUS DORMERUS Aragonensis Theologiæ Doctor, Archi-Diaconus Suprarbiensis in Oscensi Ecclesia Regius Consiliarius Secretariusque in supremo Coronæ Aragonicæ Senatu, Historiographus item Regius æque ac Regni Aragoniæ, primarius, Vir antiquitatum & Historiæ patriæ apprime gnarus, & in eruendis utriusque monumentis maxime sedulus. Testantur id plurimi in lucem emissi ingenii fœtus, quorum, licet nonnulli à nostro alieni scopo, cum tamen omnes recentiores sint, quam ut in Nicolai Antonii Bibliotheca recenseri potuerint, brevem heic Catalogum damus, eorum scilicet, qui ad nostras pervenere manus. Primum, quod è Dormeri nostri penu prodiisse arbitror, est

(265.) *SAN Laurencio defendido en Huesca*, seu Apologia pro urbe Oscensi, Divi Laurentii patria; Cæsaraugustæ 1673. in 4to & Deputatis Regni Aragoniæ dicatum opus precibusque Oscensium, elaboratum, quod, ut Pellicerius fatetur, in causa fuit Deputatis Regni, nostro deferendi Historiographi munus (ω) post *Francisci Ximenez de Urea* obitum; unde & quatriennio post Carolo II. Regi & quatuor Regni Aragonici statibus in grati animi tesseram obtulit libellum:

(266.) *MEMORIAL sobre estar bien proveido por los Diputados en el Officio de Coronista*, sive, de insigni statuum regni cura circa Historiographi regii munus cura, ibid. 1677. fol.

(267.) *CARTA dirigida a un amigo, satisfaciendo a los reparos del Dotor Fray Domingo de la Ripa*, sive solutio dubiorum a *Dominico de la Ripa*, itidem Aragonico Historiographo propositorum, per modum Epistolæ institutæ, cujus meminit *P. Claudius Clemens.* (α) Majoris postea molis opus sui, scepit-

(τ) Informe del origen de Sarmiento de Villamayor fol. 31. m.
(υ) Nobiliario de Espanna Lib. V. cap. 19 pag. 532. a.
(φ) Hist. de la Casa de Silva Lib. XI. cap. 4. fin. pag. 699.
(χ) In Enchiridio temporum fol. 90.
(ψ) Append. Biblioth. Hisp. Tom. II. fol. 320. a. fin.
(ω) In Biblioth. sua pag. 174. a. med.
(α) In Prologo Tabularum Chronologicarum.

ſcepit, coeptamque a *Joanne Franciſco Andrea de Uztarez* Vitæ elogiorumque Zuritæ telam pertexuit, edendo Deputatorum regni juſſu, iisque dedicando

PROGRESOS de la Hiſtoria en el Reino de Aragon, y elogios de Geronimo Zurita ſu primer Coroniſta, que contienen en 4. libros varios ſuceſos desde el anno 1512. haſta el de 1580. &c. (268.) Cæſarauguſtæ apud Didaci Dormeri hæredes 1680. fol. 7. Alphab. Opus hoc tum ob nobilis *Zuritarum* ſtemmatis hiſtoriam, tum ob variorum Genealogicorum librorum notitiam merito heic recenſendum. Porro & ejusdem Zuritæ edidit notas & caſtigationes ad celebre Petri Lopeſii de Ayala Chronicon, hoc titulo:

EN MIENDAS y Advertencias à las Coronicas de los Reies de Caſtilla, Don Pedro, Don Enrique II. Don Juan I. y Don Enrique III. que eſcrivio Don Pedro Lopez de Ayala, Chanciller y Alferez Mayor de Caſtilla &c. compueſtas por Heronimo Zurita Coroniſta del Reino de Aragon; y las ſaca à luz, aviendo reconocido los Originales, que cita Zurita, y a juſtado las Enmiendas à las Coronicas impreſas, paraque tengan todos uſo dellas, y anadido los Teſtamentos de los Reies Don Pedro y Don Enrique el II. con notas del miſmo Coroniſta. (269.) Cæſarauguſtæ apud hæredes Didaci Dormer 1883. in 4to. Elegantem hujus operis Zuritæ Codicem ex Hiſpania ſecum adduxit B. Ehrencronius, ita inſcriptum: *Apuntamientos à las Chronicas de Don Oedro Lopez de Ayala; hechos por Geronimo Zurita*, quem ex celebri Comitis de Villa umbroſa Bibliotheca acquiſivit. Eodem anno, iisdemque typis & forma etiam Dormerus noſter edidit:

DISCURSOS varios de Hiſtoria con muchas Eſcrituras Reales antiguas, y notas à algunas dellas, (270.) qui liber ſequentia admodum curioſa continet antiquitatis monumenta: 1.) *Hieronymi Zuritæ* Deſcriptionem Cantabriæ ex Auctoribus antiquis illuſtratam. 2.) Ejusdem *Zuritæ* additiones ad ſuos Indices rerum ab Aragoniæ Regibus geſtarum ab initiis Regni usque ad annum 1410. 3.) Diploma continens Formulam Jurisjurandi Infanti *Alphonſo* ab Aragonibus Darocæ anno 1212. præſtiti. 4.) Sententiam Legati Apoſtolici in cauſa Divortii *Jaimi I.* Regis Aragon. & E *Eleonoræ* Conjugis Tarrazonæ anno 1229. latam. 5.) Epiſtolas Sanctæ *Eliſabethæ* Aragoniæ Infantis & Luſitaniæ Reginæ ad fratrem *Jaimum II.* Aragoniæ Regem datas annis 1303. & 1319. cum notis *Dormeri*. 6.) Sententia inter Caſtellæ & Aragoniæ Reges ſuper partitione Regni Murciæ lata per Dionyſium Portugalliæ Regem Joannem Alphonſi Regis filium & Ximenium de Luna Epiſcopum Cæſarauguſtanum anno 1304. 7.) Par-

titio Regni Murciæ per Didacum Garſiam de Toledo, Regis Caſtellæ, & Gonſalvum Garſiam, Regis Aragoniæ Legatos facta 1305. 8.) Donatio Urbis Cartagenæ à Jaimo II. R. Aragonum facta Ferdinando IV. Caſtellæ Regi 1305. 9.) Bulla Bonifacii VIII. Pont. Rom. in qua Jaimum II. R. Arag. Vexilliferum, Admiralium & Capitaneum Generalem Eccleſiæ Romanæ conſtituit. 10.) Diſcurſus de Confeſſoribus, ſeu Directoribus Conſcientiæ Regum Aragoniæ à Dormero conſcriptus anno 1677. in gratiam Fr. Petri Alvarez de Montenegro, Confeſſionarii Regii & Conſiliarii Inquiſitionis Fidei, una cum ordinatione Petri IV. Regis Aragoniæ de Confeſſoribus Regiis, & Epiſtola Fr. Gonſalvi de Valentia Vicarii Monaſterii Regii Divæ Engraciæ Cæſarauguſtani ad Ferdin. Cathol. Regem. 11.) De prima teſſera Equeſtri in Hiſpania inſtituta, dicta *de la Jarra* ſive *Terraza*, item *de la Garra y Grifo*, item *de la Jarra y Eſtola*, cum ordinationibus, quibus eam reſtauravit Ferdin. I. Rex Arag. Auctore Dormero. 12.) Diſcurſus de Campana mirabili Eccleſiæ Sancti Nicolai oppidi *Velilla* Regni Aragon. à Dormero elaboratus anno 1676. cum ruinam minaretur Turris iſtius Eccleſiæ; ut & de pulſatione tumbæ Sancti Victoriani inſtante religioſi cujusdam iſtius cœnobii obitu. 13.) Catalogus Nobilium, Equitum & Civium, qui Petrum IV. in Inſula Sardinia conſtanter ſecuti ſunt anno 1354. ex Zuritæ Codice authentico deſcriptus. 14.) Series Aulicorum & Miniſtrorum Petri IV. Regis qui eum in bello contra Petrum Caſtellæ Regem ſecuti ſunt anno 1356. cum notulis Zuritæ. 15.) Diſcurſus de origine & dignitate muneris Magni Camerarii Domus Regiæ Aragonicæ à Dormero anno 1677. in gratiam Ducis Hijarienſis magni Camerarii conſcriptus. 16.) Concordia circa Regimen Regnorum inter Reges Catolicos Ferdinandum & Iſabellam erecta 1475. 17.) Teſtamentum Iſabellæ Reginæ Medinæ Campi d. 12. Octobr. 1504. ſcriptum. 18.) Codicillus ejusdem, ibid. d. 23. Nov. 1504. 19.) Plenaria poteſtas ab eadem Regina data Conjugi Ferdinando, adminiſtrandi poſt ipſius obitum Caſtellæ Regna, ib. eod. die. 20.) Teſtamentum Ferdinandi Catholici conditum in oppido Madrigalejo d. 22. Januar. Omnium horum Diplomatum authentica poſſedit exemplaria Dormerus, & maximam eorum partem notulis ſuis hiſtoricis illuſtratam in hoc libello dedit.

(271.) *INSCRIPCIONES Latinas à los Retratos de los Reies de ſoprarbe, Condes antiguos y Reies de Aragon pueſtos en la Sala Real de la Diputacion de la Ciudad de Zaragoza.* Opus hoc ab *Hieron. Blancas* Hiſtoriographo Aragonenſi

gonenſi Clariſſimo Lingua Latina exaratum, in Hiſpanicum partim vertit & Commentariis illuſtravit *Martinus Carrillo*, Abbas Montaragonenſis, partim dein auxit continuavitque Didacus noſter Dormerus ediditque Cæſaraugustæ 1680. in 4to.

DISCURSOS Siete hiſtorico-politicos ſobre loque ſehade tratar en la Junta. Ibid. 1684. in 4to quem libellum jam recenſuimus in Themide noſtra Hiſpana Sect. VIII. §. 16. pag. 96. quo Lectorem remittimus. Cæterum Genealogica quoque Dormerus noſter haud pauca conſcripſit opuſcula, pleraque tamen *ἀνέκδοτα*, quibus ſucceſſiones & ſtemmata plurium nobilium Aragoniæ familiarum explicuit; Poſſidet ex illorum numero nonnulla *Ludovicus de Salazar & Caſtro*, qui inprimis laudat: (272.)

GENEALOGIA de los Ximenez de Murillo, cujus exemplar auctoris manuſcriptum poſſidet. (β) (273.)

FR. DIDACUS da LEQUILE, aut domo aut patria Neapolitanus, & Ordinis Seraphici Sancti Franciſci ſtrictæ obſervantiæ ſodalis, ut gratum Monarchæ ſuo probaret obſequium, Habsburgico-Auſtriacum ſtemma ſibi ſumſit, elucidandum in illo, quod tali titulo conſpicuum, edidit opere: CLXIX.

DOMUS Auſtriaca una cum proſapia Borboniorum. Prodiit illud Venetiis cum figuris æri inciſis 1660. in fol. & à Nicol. Toppo laudatur in Bibliotheca ſua Neapolitana. (γ) (274.)

DIDACUS LOPEZ de AYALA Toletanus, ex celebri Ayalarum ſtirpe ortus, Eccleſiæ patriæ Canonicus atque Vicarius, præter varia ex Italica in Hiſpanicam translata Linguam opuſcula, quorum Catalogum ſiſtit Nicol. Antonius, (δ) etiam additionibus ſuis auxit, illuſtravitque Summi Viri Petri Lopeſii de Ayala ſuo loco laudandi. CLXX.

LIBRO de linages, unde ſæpius illa ſub Didaci noſtri nomine Genealogis citatur, inprimis Philippo de Gandara (ε) & Ferdinando de Saavedra. (ζ) Additiones autem iſtæ æque ac Petri Lopeſii opus non niſi manuſcriptæ exſtant in ſcriniis curioſorum. (275.)

DON DIDACUS LOPEZ de HARO SOTOMAYOR, *Ludovici Mendezii*, primi hoc nomine Domini de *Sorbas* & *Lobrin* ex *Beatrice* CLXXI.

(β) In MSCto cit. num. 185.
(γ) Pag. 70. col. 1. pr.
(δ) Biblioth. Hiſp. Tom. I. pag. 227. col. 2. m.
(ε) Galicia L. III. c. 16. §. 3. pag. 397. col. 1.
(ζ) Memorial de la Caſa de Saavedra fol. 112. pr.

Portocarrera filius, à Philippo II. Rege Diplomate Bruxellis d. 20. Januar. 1559. dato titulum & honores *Marchionis del Carpio* obtinuit, cui ut parem ſe dignitati ſplendore natalium commonſtraret, proprio marte elaboravit ex ſcriniis domus de Haro compilatum.

(276) *MEMORIAL ô Tratado de la Caſa de Haro*, cujus ἀνεκδότου operis non ſine auctoris laude meminerunt *Joſephus Pellicerius* (η) & *Sanctius de Doriga & Valdes* (θ) qui & aſſerit, *Sandovalium* æque ac *Argote Molinam* Didaci noſtri in iis, quæ de ſtemmate *Harorum* ſcripſere, veſtigia preſſius fuiſſe ſecutos. Genuit Haro noſter ex uxore *Maria Angela de Velaſco & de la Cueva Chriſtophori, Siruelæ* Comitis, Filia *Mariam & Beatricem de Haro*, quarum utraque Marchionatum iſtum *del Carpio* poſſedit.

CLXXII. DON DIDACUS LOPEZ de SALCEDO, Sorienſis, Dominus oppidi Maganna, Ordinis D. Jacobi Eques, & ſupremæ primum ſupputationis redituum Curiæ (*Contaduria mayor* vocant,) dein & Equeſtrium Ordinum Senatus, ut & ſupremi Caſtellæ Conſiliarius Regius ſub Philippo IV. ſocer ex filia *Donna Franciſca de Scuzedo* Joannis Chumacero Carrillo, ſupremi Caſtellæ Senatus Præſidis, & primi Comitis *de Guara*, ut clariſſimæ ſuæ gentis ortum antiquitatemque illuſtraret, typis Matritenſibus in lucem emiſit publicam:

(277.) *HISTORIA de la Caſa de Salazar, y de las ſuceſſiones, que tiene en Soria con el apellido de Salzedo.* Librum hunc pure Genealogicum, id eſt, præter ſeriem ſtemmatis, linearumque Succeſſiones Hiſtorici nihil continentem ingenue ſatis ab auctore veritatis perquam ſtudioſo cenſet *Salazarius*, (ι) cui adſtipulatur, qui Didaci noſtri debito cum encomio meminit, Don *Melchior de Cabrera Nunnez de Guzman*, in ſuo de Guevarrana ſtirpe libello. (κ)

CLXXIII. DIDACUS MATUTE de PENNAFIEL, CONTRERAS, Granatæ natus anno 1581. Clericus, ut Salazario (λ) audit, vel Canonicus, ut Roder. Mendez Silva (μ) eum nuncupat, Theologiæ Licentiatus, ac in celebri urbis patriæ Univerſitate Theologiæ Scholaſticæ Profeſſor, Parochus item, & dein Prior Eccleſiæ Baſtenſis, quem varia literarum ſuppel-

(η) Memor. por D. Fern. de los Rios fol. 13. num. 13.
(θ) Memor. de la Caſa de Aſturias fol. 46. b. lit. P.
(ι) In MSC. cit. num. 81.
(κ) Origen de la Caſa de Guevarra pag. 11. b.
(λ) In MSCto cit. num. 145.
(μ) Origen de la Caſa de Valdes pag. 7.

pellectile divitem prædicat *Nicol. Antonius* (υ) ſermone vernaculo ſcripſit Genealogiam Servatoris mundi opere:

PROSAPIA de Chriſto, inſcripto & Baſtæ 1614. in 4to edito, ac *Don Franciſco de Rojas & Sandoval, Lermæ* Duci nuncupato. Haberi poteſt, liber hicce loco Commentarii ad primum Matthæi, tertiumque Lucæ Caput; Adjecit autem eidem Auctor aliud opus Genealogicum, cujus cauſa heic à nobis in ſcenam producitur, nimirum (278.)

DISCURSO y digreſſion de la Segunda edad del mundo, de Sem, hijo de Noe, y de la diviſion de las tierras entre Sem, Cham, y Japhet, y origen de los Ynages del mundo. Opus hocce ſub variis titulis citari Genealogis ſolet; ſic *Roder. Mendez de Silva* (ξ) eam appellat *Diſcurſo de la Proſapia de los Duques de Lerma; Salazarius de Caſtro* (ο) *Genealogias de las Caſas de Auſtria y Sandoval; Ferdinandus de Saavedra* (π) & ante eum *Philippus de Gandara* (ϱ) *Arbol Genealogico de la Caſa de Lerma*; Unum tamen idemque eſſe opus certiores nos reddidit Salazarius, (σ) qui & ſuum de eodem judicium nobiscum communicavit his verbis: *Eſobra, en que lo moderno no advierte coſa nueva, y lo antiguo tiene muchas ſupoſiciones*; i. e. nova, quæ affert, vix notatu digna, & antiqua fabulis fictionibusque referta ſunt. (279.)

DON DIDACUS MESSIA DASEYXAS OSSORIO & VELASCO, ex nobili, quæ *Aceyxas, Acexa, & Daſeyxas* Genealogis audit, familia Gallæca circa annum MDLXXX. prognatus parentibus D. Joanne Offocio Daſeyxas ejusque prima Conjuge Iſabella Aſeyxas de Velaſco, quorum utriusque majores diffuſe recenſet Didaci ex filia Catharina, quam ſecunda ei uxor Maria de Torres Verdugo & Biedma peperit, genet & hæres, D. Ferdinandus de Saavedra; (τ) Vixit in urbe *Xerez de los Cavalleros* dicta; & Eſtepæ tandem 86. annis major obiit anno 1667. Congeſſit, dum viveret. CLXXIV.

MEMORIAL Genealogico de la Caſa de los Mexias y Daſeyxas, quo ſæpius ſe uſum fatetur dictus Ferdinandus de Saavedra, qui & illud exacte cum *Alphonſi Daſeyxas* ſupra laudato opere convenire affirmat. (280.)

(υ) Biblioth. Hiſp. Tom. I pag. 230. col. 1. †.
(ξ) Loc. cit. de la Caſa de Valdes pag. 1.
(ο) In MSCto num. 145.
(π) Memorial de la Caſa de Saavedra fol. 236 in fin.
(ϱ) Nobiliario de Galicia Tom. II. fol. 580. fin.
(σ) In MSCto cit. num 145.
(τ) Memor. de la Caſa de Saavedra pag. 286. b. & alibi paſſim.

CLXXV. DON DIDACUS MORANTE, urbis Burgenſis Caſtellæ veteris Metropolis incola; ſcripſit circa initium Sæculi anterioris opus Genealogicum, cui titulus eſt:

(281.) *RESUMEN de las familias de Caſtilla*, quod penes ejus hæredes aſſervari fertur teſte Nic. Antonio. (υ)

CLXXVI. DIDACUS de la MOTA, patria Bellomontanus, Theologiæ Licentiatus, & Clericus Ordinis Sancti Jacobi in cœnobio principe oppidi de Ucles, ſcripſit præter illa Nicolao Antonio (φ) laudata aliud majoris & molis & momenti opus Hiſtorico-Genealogicum, nimirum.

(282.) *CATALOGO de los Cavalleros de la Orden de Sant-Jago*, quod Manuſcriptum in folio in ſcriniis curioſorum latet, & plurimum confert ad ſtemmatum Hiſpaniæ nobilium notitiam, idcirco Genealogis Hiſpanis ſæpius citatum, inprimis Alphonſo Lopeſio de Haro, (χ) & Ludov. Salazario. (ψ) Obiit Didacus noſter Toleti in Hoſpitali ejusdem Ordinis ædeque teſte citato Antonio.

CLXXVII. FR. DIDACUS de OJEA, Ordinis, ni fallor, Prædicatorum Sodalis, Natione Gallæcus, familia nobili natus, nonnulla:

(283.) *DE LOS linages de Galicia*, ſeu de nobilibus Gallæcis familiis compilaſſe dicitur, quæ ἀνέκδοτα latent, & à Capitaneo Don Petro de Ojea Ulloa Vasquez Taboada, Didaci ex fratre nepote communicata fuere Don Ferdin. de Saavedra, ut ipſe teſtatur. (ω)

CLXXVIII. DON DIDACUS ORTIZ de ZUNNIGA, ex celebri Ortiziorum & Zunnigarum proſapia nobili natus Hiſpali, Ordinis Sancti Jacobi Eques & urbis patriæ Senator, (*Veintiquatro* vocant.) Initium conciliandi ſibi ſcriptis nominis celebritatem fecit, edito erudito libello Genealogico.

(284.) *DISCURSO Genealogico de los Ortizes de Sevilla*, inſcripto, & typis excuſo in urbe Gaditana anno 1670. in 4. Dedicavit eundem Auctor patruo ſuo Don *Alphonſo Ortiz de Zunniga Ponce de Leon*, Marchioni *de Val Enzina*, & paternum inibi Ortiziorum ſtemma prolixe, & (ut verbis utar Clariſſimi Pellicerii vernaculis) (α) *con methodo, elegancia, grandes noticias y cor-*

(υ) Biblioth. Hiſp. Tom. I. pag. 231. col. 2.
(φ) Loc. cit. pag. 231. col. 2.
(χ) Nobiliario de Eſpanna Lib. IV. cap. 5. & alibi.
(ψ) In Hiſt. de la Caſa de Lara & Silva paſſim.
(ω) Memor. de la Caſa de Saavedra fol. 153. a. fin. & 231. a. pr.
(α) In Bibliotheca ſua pag. 122.

cordura, y con la calidad mayor, que es la de la verdad deduxit. Paribus libellum hunc encomiis profecuti ſunt etiam Nicol. Antonius (β) Ludov. de Salazar & Caſtro (γ) Ferdinandus de Saavedra (δ) aliique. Paucis poſt annis denuo in lucem protulit publicam elegans opus:

TRATADO de la poſteridad de Juan de Cespedes, Treze y Comendador de Monaſterio en la Orden de Sant-Jago, progenitor de los Cespedes de la Ciudad de Sevilla, ſeu de nobili Cespedarum proſapia in urbe Hiſpalenſi Commentarium, quem itidem magna cum cura & exactione ſcriptum cenſet Ludov. de Salazar. (ε) Tandem anno 1677. Matriti ſumptibus Aniſſonii in fol. inſigne prodiit Ortiſii noſtri & ære perennius grati erga patriam urbem animi monumentum. (285.)

ANALES Eccleſiaſticos y ſeglares de la Ciudad de Sevilla, quod fata notatuque dignas res geſtas non hujus tantum urbis, ſed & univerſæ fere Bæticæ ab anno inde 1246. per annorum ſeriem recenſet, & innumera, quæ ſtemmatum Bæticorum nobilium notitiam concernunt, ſuppeditat documenta, inprimis etiam *Cerdanam* Medinæ Celi Ducum, quorum 8vo *Joanni Franciſco* inſcriptum eſt, proſapiam & inſignia peculiari Tabula Genealogica in frontiſpicio libri explicat. Elogium operis hujus cui volupe eſt perlegere, adeat Clariſſimi *Pellicerii* Bibliothecam. (ζ) Ex eodem Annalium volumine (η) ubi auctor ſuorum operum mentionem injicit, etiam edoctus ſum, parturire ipſum. (286.)

THEATRUM Genealogicum nobilium Hiſpalenſium familiarum, quod tamen ut ad umbilicum perducatur, vix ipſe ob argumenti amplitudinem ſperare audet Auctor. (287.)

DIDACUS RAMIERZ DAVALOS de la PISCINA, nobili Davalorum Navarricorum ſtemmate, de quo etiam Jo. Garzia (θ) & Athanaſius Lobera (ι) commentati ſunt, ortus, Medicinæ Licentiatus, compoſuit primo ſermone latino CLXXIX.

HISTORIAM Regum Navarræ, quam *Franciſco de Navarra*, priori coenobii *Roncesvalles* nuncupavit; eandem dein in Caſtellanum ipſe e. (288.)

tranſtu-

(β) Tom. II. in Supplem. pag. 673.
(γ) In Advertencias Hiſtoricas pag. 171. & in MSCto cit. num. 56.
(δ) Memor. de ſu Caſa fol 37. a.
(ε) In MSCto cit. num 56.
(ζ) Pag. 188. num. 194
(η) Libro XV. pag. 587.
(θ) De Nobilitate gloſſa 18 num. 42.
(ι) Hiſtoria de Leon c. 9.

tranſtulit idioma, & ſub hoc titulo: *CORONICA de los Reies de Navarra* Carolo V. Imp. dedicavit anno 1534. typis impreſſum neutrum eorum operum prodiit, manuſcripta tamen ejus exemplaria plura exſtant, fuitque unum ex iis in Bibliotheca Comitis Ducis Olivarienſis, aſſeritque Nicol. Antonius(κ) Auctorem maximam ejus partem ex ſcriniis Caroli Vianæ Principis, itidem Navarræ Regum Hiſtorici compilaſſe, Stephanus etiam Garibæus (λ) Auctor eſt, hanc Ramireſii noſtri hiſtoriam cæteris quidem eſſe uberiorem, attamen in ſerie tam Regum quam temporum mendoſiſſimam. Cæterum inter Genealogos noſtros referri dignus, quod non Regium ſolum, ſed & illuſtriora Regni Navarræ ſtemmata, inprimis proprium Davalenſe in opere ſuo prolixius recenſuit.

CLXXX. DON DIDACUS de ROCABERTI PAU & VELLERA, Dominus de *Bellera*, illuſtris Eques Catalanus, egregium duplex de clariſſimo Rocabertiorum ſtemmate opus Genealogico-Hiſtoricum elaboratum dedit:

(289.) *GENEALOGIA y arbol hiſtoriado de la Caſa de los Viz-Condes de Rocaberti*, quo ſæpiſſime nec ſine amplo Auctoris encomio uſus eſt *Joſephus Torner* in ſimilis argumenti libello. (μ) Præterea aliud adhuc Didaci noſtri itidem Genealogico-Hiſtoricum dilaudatur opus:

(290.) *TRATADO de las perſonas, que ha producido la Caſa de Rocaberti inſignes en Santidad.* Utrumque hodienum ineditum aſſervatur in ſcriniis Illuſtris *Peraladæ* Comitis & Vice-Comitis *Rocabertini*; unde ſibi benigne utriusque conceſſam copiam fatetur *Ludovicus de Salazar & Caſtro*, (ν) qui, exactam ubivis Catalanarum rerum notitiam præ ſe ferre clariſſimum Auctorem, nos edocuit.

CLXXXI. DIDACUS RODRIGUEZ de ALMELA, natus in urbe Murcia, Regni cognominis metropoli, Eccleſiæ ejusdem Canonicus, & ut *Uztarrozius* (ξ) aſſerit, Carthaginenſis in eodem Regno Eccleſiæ Archi-Presbyter, ut & Iſabellæ Catholicæ Reginæ Sacellanus, ſcripſit rogatu *Joannis Manrrique*, Archi-Diaconi *de Valpueſta* dicti in Cathedrali Burgenſi æde, cui & opus nuncupavit.

EL

(κ) Bibl. Hiſp. Tom. I. pag. 239. col. 2. m.
(λ) Compendio Hiſtorial. Lib. XXI. cap. I. pag. m. 4.
(μ) Genealogia do los Viz-Condes de Rocaberti: paſſim.
(ν) In MSC. cit. num. 72.
(ξ) In defenſa de la patria de San Lorenze, pag. 66.

EL VALERIO de las Hiſtorias Eſcolaſticas y de Eſpanna. Murciæ, typis Joannis de la Roca 1487. in fol. item Toleti 1541. in fol. Matriti 1508. in 8vo & Medinæ Campi apud Franciſcum del Canto 1584. 8vo editum. Continet autem liber iſte dicta & facta inſignia Regum Magnatumque Hiſpaniæ, & ob multas de familiis nobilibus notitias ſæpiſſime Genealogis Hiſpanis citatur. Sunt quidem, qui opus hocce Ferdinando Pereſio de *Guzman* tribuunt, verum *Almela* noſtro deberi evincunt *Thomas Tamajus*, (ϑ) *Uſtarrozius*, (π) *Gandara* (ϱ) aliique. Adjectus Valerio eſt Auctoris alius libellus: (291.)

TRATADO ê Copilacion de las batallas campales, Joanni de Ortega Malvendo, Corienſi Epiſcopo inſcriptus; Quin & citatus modo Thomas Tamajus Almelam noſtrum ſtatuit Auctorem libri cujusdam ſic notati: (292.)

COPILACION y Genealogia de los Reies de Eſpanna, quem tamen eundem eſſe cum Almelæ noſtri opere, (293.)

COMPENDIO Hiſtorial de las Coronicas de Eſpanna, quod in Regia Eſcorialenſi æque ac Marchionis Eſtepenſis Bibliotheca manuſcriptum aſſervatur, credimus cum Nicolao Antonio, qui fuſius de Almela noſtro diſſeruit. (σ)

DON DIDACUS de SAAVEDRA FAXARDO, qui Togæ artibus præ multis Hiſpanorum inclaruit, dum Legationes ad Pontificem Rom. Imperiique Diætam Ratisbonenſem ac pacem Monaſterienſem ſumma cum laude obiit, etiam ſtemma Gothorum in Hiſpania Regum eleganti libro CLXXXII.

CORONA Gothica Caſtellana y Auſtriaca Monaſterii 1646. in 4to edito illuſtravit; quo, ut eruditiſſimi Chiffletii (τ) utar verbis, *nihil doctius nihil anguſtius, nihil omnium ſenſu magis probandum afferri poſſet*; & dolendum ſane, quod tam bene cœptum opus ad felicem perducere exitum (quippe Caſtellanum Auſtriacumque Gothico ſtemmati ſuccedere debuerant) Auctori præmatura mors, quæ anno 1648. mortalibus ipſum eripuit, negavit. Habemus equidem aſſutam ab *Alphonſo Nunnefio de Caſtro* (294.)

(ϑ) In defenſa del P. Mariana; & in nott. ad Luitprandum pag. 34.
(π) Defenſa de la Patria de San Lorenzo p. 66.
(ϱ) Nobiliario de Galicia L. III. cap. XVI. §. 5. pag. 404. f.
(σ) Biblioth. veter. L. X. cap. 14. §. 759. ſeqq.
(τ) Operum Hiſtoricor. P. I. pag. 349. fin.

Caſtro huic purpuræ laciniam, ſed quæ Saavedranum acumen procul eſt quin aſſequatur.

CLXXXIII. DON DIDACUS SANCHEZ PORTOCARRERO ex celebri *Metellinenſium Portocarrerorum* ſtemmate ortus, patria *Molinenſis*, Ordinis D. Jacobi Eques, & Copiarum Dominii *Molinæ* Capitaneus, ac deinde Cameræ *Millionum* Regiæ in oppido *Almagros* Adminiſtrator, ubi & è vivis exceſſit anno 1665. optime de patria meritus eſt edito inſigni opere:

(295.) *HISTORIA de Molina* inſcripto, cujus Pars prior prodiit Matriti 1641. in 8vo poſterior vero, quintuplo fere major ad tempora Ferdinandi Catholici deducta, & ſtirpium Caſtellæ nobilium notitia refertiſſima, latet adhuc *ἀνέκδοτον*, & ſæpius ſtemmatographis Hiſpanis citanda venit. Laudat opus inprimis Ximena (*υ*) ſub titulo: *Liſta de los Señores de Molina.*

CLXXXIV. DON DIDACUS SARMIENTO DE ACUNNA, Comes de Gondomar, & Philippi IV. Regis Conſiliarius ſtatus, Vir inter Hiſpanos ævi ſui *πολιτικώτατος* locum in noſtro quoque ſibi vendicat Theatro ob ſcriptam, cum Regii apud Anglos Legati munus obiret, die 27. Januarii

(296.) 1614. ad D. *Andream de Prado & Loſada* ſtatus Secretarium, prolixam *Epiſtolam*, in qua, Luſitani cujusdam Auctoris atroces in Gallæcos injurias vindicaturus ſat amplum contexuit Gallæcorum Eccleſiam patriam æque ac Rempublicam ſago togaque illuſtrantium Catalogum, quem cum inſigni encomio Auctoris citat Philippus de Gandara. (*φ*)

CLXXXV. DON DIDACUS SARMIENTO de SOTOMAYOR, Dominus Vallis *de las Hachas* dictæ, Ordinis Sancti Jacobi Eques, ſua majorumque merita deducturus ſcripſit, ſeu proprio Marte, ſeu, quod vero ſimilius, aliena arans vitula:

(297.) *MEMORIAL de ſu calidad y ſervicios, y de los de las Caſas de Sarmiento y Sotomayor*; quod typis publicis editum Carolo II. Regi obtulit. Citatur item Pellicerio in Bibliotheca ſua. (*χ*)

CLXXXVI. DON DIDACUS de SCALZ & SALZEDO, Valentino ex Regno, nobilique idem familia de *Scalz* ſive *de la Scala*, quæ à Scaligeris Veronæ Principibus incunabula derivat, oriundus, Valentiæ anno 1681. typis publicis evulgavit

EL

(*υ*) Anales del Obiſpado de Jaen pag. 375. fin.

(*φ*) Nobiliario de Galicia pag. 438. col. 2.

(*χ*) Pag. 75. a.

EL ORIGEN de la Caſa de Scals ô de la Scala, antiguos Sennores de Verona, y eſtablecidos despues en el Reino de Valencia. Continet liber iſte miſcella opuſcula Genealogici æque ac Hiſtorici & Juridici argumenti, & quæ variorum Auctorum titulos in fronte gerunt, omnia tamen ex ipſius Auctoris penu unice depromta, ut Salazarius prodit. (ψ) Scripſit idem *Didacus* noſter, cum olim Rector Collegio Montis Oliveti Salmanticenſi præeſſet, opus Juridicum, cui titulum fecit: (298.)

ANGARUS ſeu Curſus publicus ad L. Agentes 2. C. de Curſ. & Stationariis, qui Titulus 23. eſt Libri XII. Editum illud eſt Salmanticæ anno 1652. & laudatur à *Pellicerio*. (ω) Nec dubito, quin idem cum noſtro ſit *DIDACUS* ille *de SALCEDO*, quem Conſiliarium Regium ſalutat *Gabriel de Henao* (α) & opus Genealogicum: (299.)

ORIGEN de la Caſa de la Torre del Aldea el Sennor in lucem emiſiſſe fatetur. (300.)

MOSSEN DIDACUS de VALERA Conchenſis, Vir artibus aulicis & militaribus æque ac literis imbutus, ſub Joanne II. (cujus anno 1437. in Germaniam & 1442. in Angliam Legatus fuit) Henrico IV. & Ferdinando Catholico Caſtellæ Regibus claruit. Vitam ejus & ſcripta fuſius enarrat Nicolaus Antonius (β) unde Genealogica, & quæ ad noſtrum faciunt ſcopum, heic excerpta damus: CLXXXVII.

TRATADO de las armas entres partes; La primera trata de las armas neceſſarias, que por querella ſe hazen, y las coſtumbres de los Rietos en Francia, Eſpanna y Ingalatierra; la ſegunda de las armas voluntarias, que ſin neceſſidad alguna ſe emprenden, como ſon las hechas por la prueva de valor o deſtreza, o en defenſa de alguna deviſa; La tercera de las ſeunales, quellaman comunmente armas, de que uſan los nobles; quæ tertia pars de inſignibus nobilium heraldicis agit. Inſcriptum hoc opus eſt Alphonſo V. Portugalliæ Regi, & ante annum 1471. compoſitum creditur Nic. Antonio, qui apud Marchionem de *Benamexi*, ſuum ex ſorore nepotem id vidit. Subjungitur in eodem Codice: (301.)

EL CEREMONIAL de Principes ejusdem & Joanni Pacheco Villenæ Marchioni nuncupatum. Prius opus idem eſſe credo, quod Gundiſalvus Argote Molina ſub titulo *Libro de las diviſas* in Catalogo Au- (302.)

(ψ) In MSC. num. 144.
(ω) In Bibliotheca ſua pag. 162. a.
(α) Antiguedades de Cantabria Tom. II. pag. 220. col. 1. fin.
(β) Biblioth. Hiſpan. veter. Lib. X. cap. 13.

ctorum Nobiliario ſuo præfixo laudat. Sed aliud diverſumque ab illo eſt.

(303.) *LIBRO de las armas y blaſones de muchos linages del Reino de Caſtilla y Leon, Galicia, Toledo, Andaluzia* &c. quod inconcinne ſatis incipit: *Del Preſte Juan de las Indias*, porro de *Regum* Hieroſolymæ, Cypri &c. inſignibus agit, tandemque ad illa Hiſpanorum Regum, Magnatum Nobiliumque progreditur. Manuſcriptum hocce poſſedit ipſe Antonius, & quidem, ut ipſe haud levi conjectura autumat, propria auctoris manu exaratum; qui ſe vix dubitare profitetur, quin idem ille Codex ſit, qui in Bibliotheca Comitis Ducis Olivarienſis ſub titulo: *Libro de los linages* aſſervatus fuit. Ceremoniale Principum Valeræ noſtri Manuſcriptum etiam poſſedit *Hieronymus Zurita*, idque typis impreſſum aſſerit Didacus Joſephus Dormer (γ) exemplar tamen ejus videre nobis non contigit. Porro & à Joſepho Pellicerio (δ) Viro harum rerum gnariſſimo ob totam ſtyli & ſententiarum apte uſurpatarum faciem, atque ipſam admonendi libertatem Didaco noſtro

(304.) *LA CORONICA de la Caſa de Zunniga*, anno 1473. exarata, & *Joanni Zunnigæ*, Alvari Plaſenciæ Ducis (cujus domeſticus diu vixit Didacus noſter) filio inſcripta vendicatur. Manuſcriptam eam poſſedit laudatus modo Pellicerius, ut ipſe in epiſtola quadam ad Dormerum data annotavit.

CLXXXVIII. P. DIDACUS de VARGAS, Societati Jeſu adſcriptus, nobis haud alio notus, neque heic commemorandus nomine, quam quod Alphonſi *Maldonati*, (quem ſupra ſuo loco recenſuimus XXII. 32.)

(305.) *STEMMA Monroyanum* ab ævo inde Regum Catholicorum Ferdinandi & Iſabellæ ad Don Ferdinandum usque *de Toledo* & *Portugal*, VI. tum *Oropeſæ* Comitem annumque 1606. continuaverit. Laudat, qui opus iſtud manuſcriptum vidit, *Ludovicus* de *Salazar* & *Caſtro*. (ε)

CLXXXIX. Doctor DIDACUS VASQUEZ de SANDOVAL, ſtemmata *Vallegranum* & *Alderetanum*, typis edito, &

(306.) *MEMORIAL de la Calidad y ſervicios de Don Gaſpar de Vallego Alderete, Cavallero de la orden de Sant-Jago y del Conſejo de Caſtilla &c.* inſcripto libello dilucidavit, quem dignis mactat encomiis citatus Salazarius. (ζ)

Doctor

(γ) Progreſos de la Hiſtoria de Aragon pag. 255. num. 21.
(δ) Memorial del Conde de Miranda fol. 15.
(ε) In MSCto citato num. 121.
(ζ) In MSCto citato num. 95.

Doctor DIDACUS VINCENTIUS de VIDANIA, Oſcenſis (vulgo *Hueſca* audit) Academiæ Rector, ibidemque digeſti primum veteris, dein Codicis & ſexti Decretalium Libri Profeſſor ſeu Cathedraticus, poſtremo Senatus ſupremæ Fidei Inquiſitionis Conſiliarius honorarius, & Siculæ Inquiſitionis Viſitator, ut & Regnorum Caſtellæ & Legionis, itemque Aragoniæ Hiſtoriographus Regius, edidit, eum adhuc Oſcæ degeret, CXC.

DISERTACION Hiſtorica de la patria de San Lorenzo; impreſſam anno 1672. quam debitis proſequuntur encomiis Pellicerius (*u*) & Doctor *Joannes Ludovicus Lopezius* (*θ*) aliive plures. Aliud idem opus (307.)

TRIUNFOS Chriſtianos del Mahumediſmo vencido en cinco diſcurſos Academicos, Matritenſibus Lucæ Antonii de Bedmar & Baldivia typis evulgavit anno 1684. in 4to plagulis 12. Præter hæc opuſcula Vidaniæ noſtro aliud, idque Genealogicum debemus: (308.)

MEMORIAL al Rey nueſtro Sennor, en que Don Franciſco de Benavides repreſenta los ſervicios heredados y propios con don Diego de Benavides y Don Luis de Benavides, inſcriptum, & in gratiam Comitis *Sancti Stephani* ſeu *Santi-Stevan*, elaboratum, cum is ad Grandatus Hiſpaniæ honorem (quo & brevi poſtà Carolo I. Rege mactatus eſt) adſpiraret. Prodiit iſtud opus Neapoli anno 1696. in folio, &, ſi *Salazario* (*ι*) fides, maximam partem ſubminiſtratis a *Joſepho Pellicerio* adminiculis debet. Immiſcuit Auctor plurima Italiæ ſtemmata, ut & arbores conſanguinitatis affinitatisque à ſcopo alienas, nihilo tamen ſecius quam plurima profert notatu perquam digna. (309.)

DIDACUS de URBINA, Decurio (Hiſpanis *Regidor*) urbis Matritenſis, & Philippi ſecundi, tertiique Regum Fecialis ſeu Haraldus, congeſſit circa finem Sæculi XVI. CXCI.

LIBROS de Blaſones y Linajes nobles de Eſpanna, qui *ἀνέκδοτοι* in manibus curioſorum diſcurrunt. Apographa eorum poſſedere *Rodericus Mendez Silva*, & Don *Joannes de Bannos & Velaſco* Regii Hiſtoriographi; Sæpius & iidem citantur Genealogis Hiſpanis, *Pellicerio*, *Ocarizio*, *Saavedra* aliisque. Conferatur omnino *Sanctius Doriga de Valdes*. (*κ*) Filiam (310.)

(*u*) In Bibliotheca ſua fol. 59. b.

(*θ*) In Commentario ad acta Sancti Braulionis num. 13. fol. 318.

(*ι*) In MSCto cit. num. 112.

(*κ*) Origen de la Caſa de Aſturias fol. 68. b. pr.

Urbinæ noſtri Iſabellam primam ſed improlem habuit uxorem Lupus Felix de Vega Carpio Comicorum Hiſpaniæ Princeps.

CXCII. DIDACUS de YEPES Toletanus & Noſocomii in urbe patria Parochus, præter moralia & Theologica, quæ in lucem publicam emiſit, inter ſchedas ſuas poſteris reliquit opuſculum manuſcriptum, videlicet:

(311.) *NOTAS al Nobiliario del Conde Don Pedro de Barcelos*, qui Dionyſii Portugalliæ Regis filius fuit. Vidit notas illas, qui in Collectione maxima librorum Hiſpanicorum eas recenſet, Don *Thomas Tamajus de Vargas*, qui & Didaco noſtro Toletum patriam adſcribit, licet alii eundem ex cognomine oppido *Jepes* in Carpetanis ſito oriundum exiſtiment. Adſtipulatur autem *Tamajo Nicolaus Antonius* (λ) qui videatur. Dolet autem, & quidem merito *Dormerus* (μ) *Emanuelem Fariam de Souſa* ſuæ dicti Nobiliarii Petrini editioni easdem non adjeciſſe.

CXCIII. DIONYSIUS HARDUINUS Gandavenſis JCtus & Belgicarum Antiquitatum ſedulus ſcrutator obiit, anno Sæculari 1600. Vitam ejus & ſcripta edita æque ac inedita fuſius recenſet *Valerius Andreas Deſſelius* in Bibliotheca ſua Belgica; ex quo & diſcimus, inter *ἀνέκδοτα* ſummi hujus Viri reperiri amplum opus:

(312.) *DE NOBILITATE Hiſpanica*, cujus gratia ejus heic aliquam feciſſe mentionem æquum duximus.

E.

CXCIV. EDUARDUS NUNNESIUS de LEON (ſeu, ut Luſitani ſcribunt, LIAON) Eborenſis, JCtus & in ſuprema Curia Olyſſiponenſi (quæ *Domus ſupplicationum* audit) Senator Regius, ac Hiſtoriæ patriæ vindex, plurima Magnatum Luſitaniæ æque ac reliquæ Hiſpaniæ ſtemmata pererudite eruit in elegantiſſimo opere:

(313.) *AS Coronicas dos Reis de Portugal.* Hujus pars prior Olyſſiponenſibus promulgata typis anno 1600. in folio à Regni origine ad Ferdinandum usque Regem progreditur; altera vero adhuc inedita trium Regum, Joannis I. Eduardi & Alphonſi V. res geſtas exponit. Nullus dubito, quin idem opus ſit, quod in Regia Pariſienſi Bibliotheca manuſcriptum aſſervatus, cujus quidem titulum talem nobis ſiſtit Manuſcriptorum dictæ Regiæ Bibliothecæ Catalogus. (ν)

IN-

(λ) Biblioth. Hiſpan. Tom. I. pag. 225. col. 2.
(μ) In additionibus ad vitam Hieron. Zuritæ fol. 223. num. 5.
(ν) Num. 10016.

INDEX de todas as Coronicas dos Reys de Portugal; duobus voluminibus in folio. Edidit & præterea Eduardus noſter Nunneſius; (314.)

CENSURAS in libellum de Regum Portugallia origine, qui Fratris Joſephi Teixera nomine circumfertur. Olyſſipone typis Regiis Antonii Riparii 1585. in 4to. Cenſuræ hæ poſtea inſertæ ſunt volumini ſecundo Hiſpaniæ illuſtratæ; Adjectos eisdem reperitur alius libellus: (315.)

DE vera Regum Portugallia Genealogia, qui etiam ſeparatim lingua Luſitanica exaratus prodiit Olyſſipone anno 1598. in 8vo, ſub titulo; (316.)

GENEALOGIA verdadeira dos Preys de Portugal. Porro & *ἀνώνυμος* noſter reliquit opus: (317.)

ELOGIOS dos Varones illuſtres; quod ſæpius in Antonii Suareſii de Alarcon Genealogia Alarconiana debito cum Auctoris encomio cernimus allegatum. (318.)

EFICIUS JOSEPHUS de SOTOREAL, Doctor & Protonotarius Apoſtolicus anno 1678. Matritenſibus typis evulgavit libellum: CXCV.

DE LA Genealogia del Marques de Laconi. Marchionatum hunc in Sardinia Inſula ſitum poſſedit tunc temporis Don *Joannes Franciſcus de Caſtelvi*, (cujus majores ex Regno Valentiæ eo transmigraverant,) Marchio de *Laconi*, Vice-Comes de *San-Luri*, Eques Ordinis Calatravæ, Major domus & Nobilis Cameræ ac Excubiarum corporis Capitaneus Caroli II. Regis, in cujus gratiam libellum iſtum Auctor conſcripſit, ſed pro dignitate argumenti tenuiter ſatis ac jejune, ut Salazarius (ξ) monet. (319.)

DON EMANUEL ANTONIUS de LASTRES, Eques Ordinis Alcantaræ, in *Cabra* Cordubenſis Regni oppido vivens, anno 1695. typis publicis edidit: CXCVI.

MEMORIAL Genealogico de la Caſa do Pineda; Compoſuit illud Auctor rogatu Don *Ludovici Stephani de Pineda Matienzo*, Equitis Ordinis Calatravenſis, qui ad Comitis titulum honoresque adſpirabat, quos & a Carolo II. Rege dein obtinuit. Peramplum opus eſt, ſed quod mendis figmentisque ſcatet, ac ignotorum ductorum operumque teſtimoniis ex Auctoris cerebro fabrefactis refertum eſt; cæteroquin plura notatu digna quoque atque authentica continet, judice Salazario. (o) (320.)

DON EMANUEL AREVADO de ZUAZO, Ordinis Sancti Jacobi Eques, Prætor Legionenſis, Placentinæ & Badajocenſis Urbium magno cum ſtudio conſcripſit: CXCVII.

TRA-

(ξ) In MSCto cit. num. 147.
(o) In MSCto cit. num. 148.

(321.) *TRATADO de la Genealogia de las Caſas de Arevado y Zuazo, y ſus ramas; id eſt*, de proprio ſtemmate Commentarium ἀνέκδοτον adhuc, & exactitudinis laude mactatum a Salazario (*w*).

CXCVIII. EMANUEL CONSTANTINUS ex urbe *Funchal*, metropoli *Maderæ* celeberrimæ Canarienſium Inſulæ oriundus, SS. Theologiæ Doctor, & in Gymnaſio Romano Profeſſor, typis publicis emiſit.

(322.) *HISTORIAM de origine atque vita Regum Luſitaniæ* Romæ anno 1601. in quarto; Scripſit ibidem

(323.) *HISTORIAM Inſulæ Materiæ ſeu Madera*; ibidem typis impreſſam anno 1599. in quarto. Utrumque opus Regiæ inprimis Luſitanicæ ſtirpis, tum & magnatum plurium Hiſpanorum ac Luſitanorum ſeriem resque geſtas complectitur.

CIXC. EMANUEL CORREA ex *Elvas* Luſitaniæ urbe oriundus, Eccleſiæ Sancti *Sebaſtiani de la Mouraria* Olyſſipone Parochus, inſigne illud *Ludovici de Camœns*, Poëtarum Luſitanorum facile Principis Poema vere Heroicum, vernacule.

(324.) *AS Luſiadas* nuncupatum, & in quo Auctor fortia Luſitanorum Heroum geſta alter cecinit Homerus, *Commentario* illuſtravit, ſed illo perbrevi & argumenti dignitatem non exæquante, judice *Antonio Leonne* (*p*). Inſcripſit illum *Roderico Dacunha*, Olyſſiponenſium Archiepiſcopo, & imprimi ibidem curavit anno 1613. in quarto. Præterea & aliud Correa noſter opus edidiſſe fertur:

(325.) *HISTORIA de los Reies, Sennores y Emperadores de Eſpanna* inſcriptum, quod nobis hactenus videre non licuit.

CC. EMANUEL FARIA DE SOUSA, Luſitanus, Ordinis D. Chriſti Eques, Vir uno omnium civium ore laudatiſſimus, præter varia, eaque inſignia, quæ partim vivus ipſe, partim ſuperſtites poſt fata amici ediderunt, Hiſtorici argumenti opera, etiam non pauca elucubravit Genealogica. Primas tenet verſum ex Luſitano ſermone in Caſtellanum, notisque haud contemnendis illuſtratum inſigne:

(326.) *COMITIS Don Petri de Bracelos* Nobiliarium, inferius ſuo loco nobis laudandum, quod &

(327.) *APPENDICE dsin peculiari*, ſtemmata nobilium Luſitanicarum familiarum exhibente, & Matritenſibus typis evulgata adauxit. Porro, ut Patrono ſuo Don *Emanuele de Moura* & *Corterreal* (mox laudando) Ca-

(*w*) in MSCto cit. num. 170.

(*p*) Bibliotheca Oriental y Occidental fol. 8. pag. 2.

Caſtelli Roderici Marchioni (cui Regio ad Urbanum VIII. Pontificem. Rom. Legato Secretarius adhæſit) gratum probaret animum, Leone Allatio teſte, conſcripſit

HISTORIA de los Marqueſes de Caſtel-Rodrigo y de la familia de Moura. (328.) Plurima itidem ad ſtudium Genealogicum apprime facientia abunde nobis ſuppeditant ſequentia Fariæ noſtri ſcripta:

COMMENTARIUS ad Luſiada Ludovici Camœſii. (329.)

VIDA de Don Martin Baptiſta de Lanuza, Juſticia de Aragon; opus (330.) eleganter conſcriptum.

EUROPA, Aſia, Africa y America Portugueſa; inſigne X. voluminum opus maximam partem poſthumum. Olyſſipone 1666. 1674. 1675. 1678. &c. in folio impreſſum. (331.)

EPITOME de las Hiſtorias Portugueſas. Matriti apud Franciſcum Martinez 1628. in quarto edita, in qua cuilibet Regum Duces Comites Marchionesque noviter creatos exacte ſubjecit. Obiit præclarus hic Vir in magna (ut Nicol. Antonii (σ) utar verbis) rei familiaris inſignibus quibusque hominibus fatali anguſtia menſe Februario anni MDCIL. ætatis LIX. Debitis eum encomiis proſequuntur *Leo Allatius* (τ) *Joſephus Pellicerius* (υ) *Claudius Clemens* (φ), *Hippolitus de Samper* (χ) & præ reliquis citatus modo *Antonius* (ψ) qui & aſſerit, *Franciſcum Moreno Porcel* Hiſpalenſem, Fariæ noſtri alumnum, poſthumum ejusdem eleganter formaſſe typisque edidiſſe elogium. (332.)

EMANUEL MONSORIU, SS. Theologiæ Licentiatus atque Presbyter congeſſit anno 1684. CCI.

GENEALOGIA de la Caſa de Calatayud; quam *Don Ximenio de Calatayud*, quarto Comiti *del Real*, & ſecundo Comiti de *Villamonte* nuncupavit. Latet illa adhuc in ſcriniis manu exarata, & Salazario (ω) judice haud exiguam laudem meretur. (333.)

DON EMANUEL DE MOURA CORTERREAL, Chriſtophori Imi CCII.

(σ) Bibliothecæ Hiſpanæ Tom. I. pag. 266.
(τ) in Apibus Urbanis.
(υ) Bibliothecæ ſuæ fol. 157. pag 2.
(φ) Tablas Chronologicas pag. 153. in fine.
(χ) in Prologo Monteſæ illuſtratæ in principio, ubi Poëmata Fariæ ſub titulo *Divinas y humanas Flores* extollit
(ψ) loco jam citato.
(ω) in MSto citato No. 197.

ri Imi Caſtelli Roderici Marchionis & *Margarethæ Corterreal* filius, ſecundus ejusdem Marchio & primus Comes de *Lumiares*, Magnas Hiſpaniæ, Dominus urbis Lamegal, Capitaneus Generalis & Gubernator, hæreditarius Inſularum Terceræ, Sancti Georgii, & Terræ novæ, ſupremus Ordinis Alcantarenſis, & dein quoque Ordinis D. Chriſti Commendatarius, Philippi III. Regis Cameræ Nobilis, Conſiliarius ſtatus, & Redituum Præfectus, ac in ſupremo Luſitaniæ Conſiliarius, Legatus Regius ad Rom. Pontificem, & Belgii Hiſpanici aliquandiu Gubernator, Princeps ut aulicis artibus, ſic & literis, patriæque antiquitatibus haud leviter imbutus, non ſolum Baptiſtam *Labannam* in edendo Petri de Portugal Comitis de *Bracelos* egregio Nobiliario inſigniter, ut ipſe Labanna in operis Dedicatione ad Emanuelem noſtrum directa fatetur, adjuvit, ſed & proprio marte congeſſit opus eximium.

(334) *DE LAS familias nobles de Eſpanna*, in quo præcipue Luſitanica ſtemmata feliciſſime eruit. Latet hoc opus *ἀνέκδοτον*, & ſæpius eo uſus eſt Don Antonius Suarez de Alarcon in elegantibus ſuis relationibus Hiſtoricis (α). Sed ſufficiat, noſtrum CLmi Chiffletii laudaſſe verbis, ſcilicet: *Ipſi in explicandis antiquorum Principum ſtemmatis atatem noſtram non tuliſſe parem* (β).

CCIII. EMANUEL SEVERINUS DE FARIA, Eborenſis Luſitanus, Eccleſiæ Patriæ Archi-Epiſcopalis Cantor, Vir præcipue ob Antiquitatum patriarum ſtudium inter ſuos magni habitus, bina reliquit *ἀνέκδοτα* ingenii monumenta, quibus de nobilibus in patria familiis præclare meritus eſt; Eorum alterum vocatur:

(335.) *LINAGES de Portugal;* alterum vero

(336.) *VIDAS dos Varones iluſtres Portugueſes, aſſi nas armas como nas letras.* Utriusque meminit quoque Nicolaus Antonius (γ).

CCIV. EMANUEL DE SOUSA MOREIRA Nobilis Luſitanus Lutetiæ Pariſiorum anno 1694. in folio cum figg. æneis imprimi curavit librum tali titulo conſpicuum.

(337.) *THEATRO Hiſtorico Genealogico, y Panegyrico erigido a la immortalidad de la Caſa de Souſa, continuada en la linea de los Marqueſes de Arronches.* Opus, ut nitide excuſum, ita magno ſtudio elaboratum, ſed quod non

(α) fol. 413. No. 43. & No. 45.
(β) in Præfat. Vindiciarum Hiſpanarum pag. 4. fin.
(γ) in Biblioth. Hiſpan. Tom. I. pag. 273. pr.

non omnem, quam in frontiſpicio ſpondet, paginam abſolvit. Conf. Ludov. de Salazar. (δ)

EMANUEL VIDAL ET SALVADOR, Juris Doctor, cauſarumque Patronus Matritenſibus typis edidit CCV.

MEMORIAL de la antiquedad y eſplendor de la Caſa de Juan, anno 1687. Supplicem hunc libellum Carolo II. Regi obtulit Don *Ludovicus Pancratius Juan de Torres*, Comes de *Penalva*, & Regii Palatii urbis Valentiæ Gubernator. Sequitur in eo Vidalius CLmi Athanaſii Kircheri ſupra laudati (XIC. 141.) veſtigia, quem tamen nec ſermonis elegantiam nec accuratione aſſequitur, judice Salazario (ε). (338.)

ENECUS vide INNICUS.

EQUESTRIS ORDO DE LA BANDA ab Alphonſo XI. Rege Caſtellæ inſtitutus fuit anno MCCCXXX. ipſo die ſuæ Coronationis in urbe *Burgos* Caſtellæ veteris Metropoli. Meminerunt ejus omnes fere Equeſtrium Ordinum ſcriptores, ſed præterea exſtat Codex quidam Manuſcriptus hoc titulo inſignis: CCVI.

ORDENAMIENTO de la Vanda e del Torneo, e de la Juſta, que fizò el Rey Don Alonſo Era M CCC LXVIII. Inſertus ille invenitur Codici Manuſcripto chronici Alphonſi XI. quem poſſederat olim Hieronymus Zurita, & poſt eum Comes Sancti Clementis. Meminit item Joſephus Pellicerius (ζ) ſe poſſidere. (339.)

ESTATUTOS y Leyes de la Orden de la Banda; quæ aliæ longeque diverſæ ſint ab illis, quas in Epiſtolis ſuis recenſuit Antonius de Guevarra (η) Codicemque illum aſſerit eſſe authenticum, omniumque inibi reperiri nomina Ricorum Hominum Equitumque, qui Ordini huic ab Alphonſo adſcripti fuerunt. (340.)

EQUITUM AUREI VELLERIS (qui illuſtriſſimus Ordo a Burgundionibus ad Auſtriacos Hiſpanosque Principes jure hæreditario transiit) nomina una cum inſignibus peculiari opere collecta vidimus olim inter κειμήλια Manuſcripta Bibliothecæ Regiæ Pariſienſis duobus voluminibus in folio comprehenſa. Titulus, quem perelegans illud ſyſtema præ ſe fert, hic eſt CCVII.

RECUEIL des Noms & armes des Chevaliers de la Toiſon d'or; teſte (341.)

(δ) Hiſt. Geneal. de la Caſa de Lara Lib. V. cap. 16. pag. 452. & in MSto. cit. No. 131.
(ε) in MSto cit. No. 143.
(ζ) in lib. *Cadena Hiſtorica* inſcripto, ad ann. hunc. 1330.
(η) folio 189.

Manuſcriptorum Bibliothecæ iſtius Catalogo (θ). Neſcio tamen, an non idem opus ſit, quod inferius ſub *Joanne Jacobo Chiffletio* nobis veniet recenſendum, cum ejus inſpectio id olim nobis perſuadere videretur.

CCVIII. ERASO, nobilis & perantiqua eſt Navarrici Regni familia, ex qua præter plures alios toga ſagoque inclytos Viros ortum traxit *Don Franciſcus de Eraſo*, Nobilis Cubicularius Philippi IV. Regis, & primus ſtabuli Magiſter Cardinalis Infantis Ferdinandi, cui dicti Philippi Regis gratia titulum honoresque contulit Comitis de *Humanes*; cui dignitati, ut & ſplendore generis nataliumque nobilitate Regi ſe oſtenderet parem, conſcribi ab auctore anonymo, rerum harum pergnaro curavit ſtemmatis ſui hiſtoriam quæ ſub titulo

(342.) *GENEALOGIA de la Caſa de Eraſo*, in ſcriniis Curioſorum manuſcripta aſſervatur & licet brevitatis nota laboret, veritatis tamen laude abundat, cenſente ita Salazario (ι).

CCIX. ERIL, antiquitus una ex celebrium novem illarum Cataloniæ Baroniarum numero, hodie Comitatus titulo illuſtris. Poſſidet hunc maſcula *Caſtillanæ* Comitum ex *Vicentelorum* familia ſtirps; & Philippi IV. Regis ævo ab auctore Anonymo congeſtum eſt opus Genealogicum,

(343.) *HISTORIA Genealogica de los Barones y Condes de Eril*, inſcriptum quod inter ἀνέκδοτα adhuc latere aſſerit Salazarius (κ).

CCX. ERYCIUS PUTEANUS Venloa-Gelder, Chronographus Regius Hiſpanicus, Mediolani primum, dein Lovanii (dignus τῷ παύνῳ Juſto Lipſio datus ſucceſſor) Eloquentiæ Profeſſor; præter innumera Rhetorica, Critica & Philologica opuſcula etiam

(344.) *THEATRUM Hiſtoricum Imperatorum Auſtriacorum, Ducum Burgundiæ Regumque Hiſpaniæ* conſcripſit, typis Bruxellenſibus impreſſum anno 1642. in folio, & Regium Hiſpanicum ſtemma apprime illuſtrans. Vitam Erycii ſcripſere *Franciſcus Swertius* (λ) *Imperialis* (μ) *Verulæus* (ν) qui in funere Puteani publica verba fecit, *Valerius Andreas Deſſelius* (ξ) *Nicolaus Antonius* (ο) & plures alii.

EUSTA-

(θ) No. 10002. a & b.
(ι) in MSto citato No. 215.
(κ) in MSto citato No. 214.
(λ) in Athenis Belgicis.
(μ) in Muſeo ſuo.
(ν) Libro 3. de Academia Lovaniensi.
(ξ) in Bibliotheca Belgica.
(ο) in Biblioth. Hiſpano-Extera.

EUSTACHIUS MUNNOZ ædis Cathedralis Conchenſis, (vernacule Cuenca) Canonicus, Vir in hiſtoria antiquitatibusque patriis haud obiter verſatus, poſteris reliquit bina ingenii monumenta CCXI.

VIDA de San Julian Obiſpo de Cuenca, ut & (345.)

HISTORIA de la Ciudad de Cuenca; ambo *ἀνέκδοτα*, & nobilium (346) Diœceſeos iſtius familiarum notitia refertiſſima; teſte Nicolao Antonio (π) conf. pluribus infra Doctorem *Munoz*.

F.

DON FELIX LUCIUS DE ESPINOSA & MALO, ex Regno Caſtellæ oriundus, Nobilis Aragonenſis, Ordinis Calatravæ Eques, & Jurium Doctor, qui, cum Duci *Uzedæ* Siciliæ Pro-Regi ab Epiſtolis eſſet, Panormi obiit circa annum M DC LXXX. Scripſit præter alia amœnioris ingenii præclara documenta. CCXII.

EPISTOLAS Varias celebrioribus per Hiſpaniam, Italiam, Galliamque Viris nuncupatas, variisque Hiſtorici argumenti antiquitatumque monumentis refertas, & anno 1674. publicæ luci datas, quas inprimis debita laude proſequitur Pellicerius (ρ). Item (347.)

RELACIONES Hiſtoricas generales des de el *primero de Enero M DC LXX. haſta ultimo de Diziembre M DC LXXVI.* quas *P. Joannis Mariana*. Hiſtoriam Hiſpaniæ generalem poſt *P. Ferdinandum Camargo & Salzedo*, Ordinis Auguſtiniani Prædicatorem & Chronographum, ut & *P. Baſilium Varenium de Soto*, Clericorum regularium Ordinis Minorum Provincialem continuaturus edidit, quæque in noviſſima Marianæ Hiſpanica editione Matritenſi anno 1678. impreſſa Tomo II. habentur. Præter hæc opuſcula etiam alios binos edidit argumenti Genealogici libellos, quorum alter inſcribitur. (348.)

GENEALOGIA de la Caſa de Salazar, de la linea de Somorroſtro; alter autem (349.)

ASCENDENCIA de Don Luis Eſtevan de Pineda Matienzo, quem circa annum 1695. Carolus II. Rex primum Comitem de *Pineda* creavit. (350)

DON FELIX MACHADO CASTRO ET SILVA, Luſitanus, primus Marchio de *Montevelo* a Philippo IV. Rege Mediolani creatus anno 1630. Dominus de *Entrebome* & *Cabado*, Commendatarius oppidi *Ouvicyro* CCXIII.

(π) in Biblioth. Hiſp. Tom. I. pag. 276. E.

(ρ) in Bibliotheca ſua pag. 189. in fine

rieyro Ordinis Sancti Chriſti, parentibus *Emanuele de Araoujo Souſa*, Domino de *Toro*, & *Margaretha Machado* de *Silva* ortus, non ſolum

(351.) *NOTAS y adiciones* ad famoſum illud *Petri* de *Portugal*, Comitis de *Bracelos* Nobiliarium conſcripſit, (de quibus inferius dicendi locus erit) ſed & peculiarem de proprio ſtemmate Commentarium

(352.) *MEMORIAL de la Caſa del Marques de Montevelo* in quarto typis edi curavit; quo in libro plures Luſitanicas nobiles ſtirpes exacte dilucidavit, Salazario teſte (σ), qui *Felicis* noſtri ex *Violanta* de *Orozco*, celeberrimi *Franciſci* de *Orozco*, *Mortaræ* Marchionis, Catalanorumque olim Pro-regis ſorore liberos poſterosque exacte enumeravit in Silvana ſua pereleganti Hiſtoria (τ). Debito etiam Felicem noſtrum encomio proſecutus eſt Philippus de Gandara Gallæciæ Hiſtoricus (υ).

CCXIV. DON FERDINANDUS ALVIA DE CASTRO, Lucronio (vulgo *Logronno*) Caſtellæ veteris municipio oriundus, Ordinis Calatravæ, (ut *Nicolao Antonio* (φ) vel Alcantaræ, (ut *Antonio Leoni Pinelo* (χ) placet,) Eques, rerum navalis ut & annonariæ per Luſitaniam Curator, & aliquando Claſſis ipſius Præfectus, varia edidit Politica æque ac Hiſtorica opuſcula, ex quibus huc faciunt

(353.) *PANEGIRICO Genealogico y moral del Excellentiſſimo Duque de Barcelos*, Olyſſipone in folio editus liber; Sed Oratorem magis quam Genealogum ſapiens; item

(354.) *GENEALOGIA de los Duques de Braganza*, quod opus Auctor, antequam Luſitana hæc domus Regnum ſibi vendicaret, conſcripſerat, typisque Olyſſiponenſibus publicaverat. Vidiſſe ſe illud apud *Alvarum Ferreiram de Vera* aſſerit *Philippus de Gandara*; qui ejus, æque ac *Ferdinandus de Saavedra*, (ψ) teſtimonio utitur (ω).

CCXV. DON FERDINANDUS DE ARAGON, *Alphonſi* Archi-Epiſcopi Cæſar Auguſtani filius, & Regis Catholici *Ferdinandi V.* nepos; qui poſtquam juvenis *Carolo V.* Imperatori inſervit, Commendatarius ſupremus *Alcanizenſis* fuit, & mundo dein abdicans habitum Ciſtercienſis Ordinis induit in Regio Monaſterio Divæ *Mariæ de Petra*, Abbas poſtea Ceno-

(σ) in MSto citato No. 58.
(τ) Hiſtoria Genealog. de la Caſa de Silva Tom. II. pag. 777. & 781.
(υ) Nobiliario de Galicia Lib. II. cap. 18 pag. 222. in fine.
(φ) Bibliotheca Hiſpan. Tom. I. pag. 280. in fine.
(χ) Genealogia de la Caſa de Avellaneda pag 56. 4. a princ.
(ψ) Genealogia de la Caſa de Saavedra fol. III a.
(ω) Nobiliario de Galicia Lib. III. cap. 16. pag. 395. fin.

Cœnobii *Veruelæ* a prædicto Imperatore commendatus, & a Paulo III Pontif. Romano Archi Epiſcopus Cæſar Auguſtanus creatus eſt die 20 Martii MDXXXIX. Eccleſiæque illi ad emortualem usque diem 20. Januarii MDLXXV. præfuit, Pro-Rex ſimul Aragoniæ a Philippo II. Rege conſtitutus; Vir Hiſtoriæ & antiquitatum Patriæ callentiſſimus, earundemque Inveſtigator ſolertiſſimus, ut patet ex inſigni, quæ adhuc [illegible] latet,

HISTORIA Regum Arragoniæ; itemque (355.)

HISTORIA Præſulum ſeu Archi- & Epiſcoporum Regni Aragoniæ; (356.)

Egregium præterea congeſſit opus,

NOBILIARIO de las Caſas principales de Eſpanna, eſto es, Caſtilla, Aragon, Catalunna, Navarra y Biſcaya. (357.) Laudant inprimis illud *Martinus Vizcai* (α) & *Joannes Franciſcus Andreas de Uztarroz* (β) qui communicatum ſibi a Don *Joanne Michaele de Alaſtury* JCto CLmo Authenticum operis iſtius Codicem uſurpavit; & citata Regum Aragoniæ Hiſtoriæ volumina manuſcripta Comitem de *Guimera* poſſidere fatetur. Vitam & res inſigniter geſtas Ferdinandi noſtri exacte præ reliquis perſecutus eſt *Didacus Joſephus Dormer* (γ), qui videatur.

Fr. FERDINANDUS DEL CASTILLO Granatenſis, Ordinis San- CCXVI.
cti Dominici ſodalis & Regius Philippi II. Concionator, ac Monaſterii Divæ Mariæ de Atocha Prior, cujus vitam & res geſtas ad annum usque MDXCIII. (cujus die IV. Kalendas Aprilis obiit) fuſe perſequitur Nicolaus Antonius (δ); ut mandato ſibi a ſuperioribus munere fungeretur, compoſuit

HISTORIA general de la Orden de Santo Domingo, ſeu Ordinis Prædi- (358.)
catorum Hiſtoriam univerſalem, cujus duo priores Tomi tantum lucem adſpexerunt publicam, prior Matriti excuſus 1584. in folio, poſterior Pinciæ anno 1592. itidem in folio; ambo dein junctim recuſi Pinciæ 1612. in folio. Hoc in elegantiſſimo opere ſigillatim deducendum ſibi duxit Caſtellus noſter inclytum *Guzmannicum*, cui Sanctus Dominicus ortum debuit,

(α) in libro de la Nobleza de la Merindad de San Juan del pie del puerto, folio 48. & 49.

(β) in notitia auctorum in libro Coronationum Regni Aragoniæ laudatorum. & in defenſa de la patria de San Lorenzo pag. 121. princ.

(γ) in Lib. Progreſſos de la Hiſtoria de Aragon paſſim.

(δ) in Biblioth. Hiſpan. Tom. I. pag. 283.

debuit, ſtemma, & quidem *Gundiſalvo Argote* Molina judice, ſumma cum laude. (ε)

CCXVII. FERDINANDUS CORREA DE LA CERDA, Portuenſis in Luſitania Epiſcopus, ſermone patrio conſcripſit.

(359.) *PANEGYRICO ad Senhor Dom Antonio Luis de Meneſes, Marques de Marialva*; Libellus hic Olyſſipone impreſſus anno 1674. in quarto ſtemma Meneſianum paucis adumbrat. Nobis olim eum videre contigit in Regia Pariſienſi Bibliotheca.

CCXVIII. FERDINANDUS DUQUE DE ESTRADA, Dominus Domus de *Eſtrada, Ferdinandi Duque de Eſtrada*, qui anno ætatis 18vo obiit, ex *Joanna Maria de Equino* filius, Eques Ordinis ſancti Jacobi, & a Philippo IV. Rege in honorem contracti cum Donna *Maria Ludovica* de *Yſaſi*, Joannis de Yſaſi, Regii ſtudiorum Magiſtri filia matrimonii primus Comes *Vega de Scila*, (quod oppidum in Aſturibus Ovetenſibus ſitum eſt) creatus die ultimo Decembris anni 1647. dicto Philippo IV. Regi anno 1622. ſupplex obtulit ſat amplum

(360.) *MEMORIAL de ſu Genealogia, y ſervicios de ſus aſcendientes por la Caſa de Duque de Eſtrada*; quæ Domus una eſt ex præcipuis in montanis Ovetenſibus degentibus. Laudat librum iſtum, qui poſſidet manuſcriptum *Ludovicus de Salazar & Caſtro.* (ζ) Mortua prædicta uxore prima Ferdinandus noſter ad ſecunda tranſiit vota, duxitque Thereſiam *de Ribadeneira*, Balthaſaris primi Marchionis de *Vega de Buecillo* ſororem; ſed ex utraque conjuge ἄτεκνος obiit, hæredem nactus fratrem Petrum, ſecundum *Vega de Sella* Comitem.

CCXIX. FERDINANDUS GUNDISALVI ſeu GONSALEZ, illuſtriſſimus Caſtellæ, Larræ, Alavæ & Amayæ Comes, Heros ævi ſui (ſeculum illud poſt Chriſtum natum erat Xmum) maximus, cujus rerum fortiter geſtarum memoria celebratur peculiari & diverſo ab illo *Gundiſalvi de Arredondo* inferius ſuo loco recenſendo opere ab Anonymo Auctore conſcripto, hoc titulo inſigni:

(361.) *HISTORIA del Conde Fernan Gonſalez.* Prodiit illud Compluti anno 1584. in folio, & multa continet ad illuſtrandum antiquorum Caſtellæ Comitum ſtemma apprime facientia. Videatur *Nic. Antonius.* (η)

CCXX. FERDINANDUS MEXIA, *Roderici de Narvaez* clariſſimi urbis *Ante-*

(ε) in libro Nobleza del Andaluſia fol. 171. princ.
(ζ) in MSto citato, No. 173.
(η) Biblioth. Hiſp. veteris Tomo II. pag. 259. col. 2. in princ.

Antequeræ Præfecti ex fratre pronepos, Giennenſis in Bætica Decurio, Vernacule *Veintiquatro de Jaen*, ſub Henrico IV. & Ferdinando V. Catholico Caſtellæ Regibus floruit, ſcripſitque:

NOBILIARIO vero, impreſſum Hiſpali typis Petri Brum & Joannis Gentilis 1492. in folio, circiter 2, Alphabetis. In Bibliothecæ Ehrencronianæ Catalogo ſic recenſetur: *Nobiliario perfetamente copilado y ordenado por el honrrado Cavallero Fernan Mexia En Sevilla* 1485. fol. Ex hoc libro, (ut verbis utar *Nicolai Antonii* (θ) multa de nobilium conditione ſtatuque & muneribus, ac nobilitatis originibus, armorumque & inſignium geſtamine & uſu juxta mores Hiſpanos hauriri poſſunt; unde & ſæpius citatur Hieronymo Gudieli. (ι) Laudat etiam *Alphonſus Vanegas* Toletanus (κ) *Ferdinandi Aria de Mexia* librum *de la Genealogia de Eſpanna*, qui num idem ſit cum noſtro, nos cum Antonio ignorare ultro profitemur. (362.) (363.)

FERDINANDUS NUNNESIUS de CUENCA ex Conchenſi forſitan urbe oriundus, Henrici III. Caſtellæ Regis Archi-Sacellanus Hiſtoricum egit compoſita: CCXXI.

HISTORIA del Rey Don Enrique el III. de Caſtilla, cujus exemplar authenticum apud Carthuſianos Hiſpalenſes a multo inde tempore aſſervatur; unde deſcripta plura apographa in manibus curioſorum verſantur; exſtitit eorum unum in Bibliotheca Comitis Ducis Olivarienſis, & ſæpius Hiſtoriæ hujus in Genealogicis fide ac auctoritate nituntur Didacus Sanchez Portocarrero, & Joſephus Pellicetius, unde non levis oritur ſuſpicio, plurima inibi de nobilibus ejus ævi Viris proſapiisque contineri notatu quam maxime digna. (364.)

P. FERDINANDUS DE OJEA Aurienſis Gallæcus, Ordinis Prædicatorum Sodalis ſcriptis æque in publicum editis ac Fabula Geographica Regni Gallæciæ recognita celebris, plura de nobilibus Hiſpaniæ familiis notatu digniſſima immiſcuit libello, aui titulum fecit. CCXXII.

HISTORIA del glorioſo Apoſtol Sant Jago, Padron de Eſpanna, de ſu venida a ella, y de la grandeza de ſu Igleſia yorden militar. Matriti 1615. in octavo. Quin & (365.)

DE LA Nobleza Eſpannola peculiare Ojeam noſtrum opus conſignaſſe (366.)

(θ) Biblioth Hiſp. veteris Lib. X. cap. XV. §. 822. pag. 220.
(ι) in Compendio de los Gironeſ paſſim.
(κ) in libro de la agonia de la muerte, puncto 6. pag. 320.

ſignaſſe memorat *Alphonſus Fernandez* (λ). Obiit Ojea menſe Auguſto MDCXV. immortuus Hiſtoriæ Regni Gallæciæ generali, quam diu, teſte *Nicolao Antonio* (μ) erat meditatus.

CCXXIII. P. FERDINANDUS PECHA e Societate Jeſu, genuinus Auctor elegantiſſimi illius operis, quod ſub *Alphonſi Nunneſii de Caſtro* Hiſtoriographi Regii nomine lucem vidit, &

(367.) *HISTORIA de la Ciudad de Guadalajara* inſcribitur. Continetur inibi Genealogiæ præcipuarum illa in urbe reſidentium familiarum nobilium, inprimis autem integrum exhibetur Ducum *del Infantado* ſtemma, cui quam plurima Hiſpanorum magnatum ſanguine & affinitate ſunt innexa. Debemus autem Auctoris notitiam clariſſimo Ludovico de Salazar & Caſtro, qui nos hæc edocuit (ν).

CCXXIV. DON FERDINANDUS PERESIUS DE AYALA, Petri Lopezii, Domini de Ayala & Supremi Regni Murciæ Adelantati ex Sanctia Barroſo filius, Vir variis negociis publicis & Legationibus ſub Petro Caſtellæ Rege inclytus, Ricus Homo, & Murciæ itidem Adelantatus, qui, poſtquam plures ex uxore, *Donna Elvira de Zavallos*, oppidi *Eſcalante* Domina liberos, interque eos primo loco celebrem *Petrum Lobezium* ſuo nobis loco laudandum genuiſſet, mundanis rebus valedicens ſodalitium elegit ordinis Prædicatorum, & monaſterium Sancti Pauli ingreſſus eſt. Scripſit (ut, cujus rei cauſa in hanc producatur ſcenam, notum reddamus)

(368.) *GENEALOGIA de la Caſa de Ayala*, ſeu de proprio ſtemmate Commentarium; Nobis eum videre quidem non contigit, ſibi tamen viſum uſurpatumque teſtatur *Don Ferdinandus Pereſius de Guzman* in egregio illo, nobis jamjam laudando opere (ξ).

CCXXV. DON FERDINANDUS PERESIUS DE GUZMAN, *Petri Suareſii de Guzman*, Domini *de Batres*, & Andaluſiæ Archi-Notarii ſeu Cancellarii ex Elvira de Ayala filius, itidem Dominus de Batres, cœptam a celeberrimis Viris, *Alvaro Garſia de Sancta Maria*, *Joanne de Mena*, *Petro Carrillo Albornozio* & *Lupo Barriento* JOANNIS II. *Caſtellæ Regis Hiſtoria* telam feliciter abſolvit, quod opus juſſu Caroli V. Imperatoris in publicum edidit, ac nonnullis additionibus & caſtigationibus ſupplevit Laurentius Galindez de Carvajal, Jurium Doctor & Regius Conſiliarius, Lucronii

(λ) in libro de Scriptoribus Dominicanis.
(μ) Biblioth. Hiſpan. Tom. I. pag. 293.
(ν) in Manuſcripto citato, No. 84.
(ξ) in vita Petri Lopezii de Ayala.

Lucronii impreſſum apud Arnoldum Guilielmum de Brocar 1517. in folio, & dein Hiſpali apud Andream de Burgos 1543. itidem in folio. Additum in utraque editione eſt Hiſtoriæ huic aliud Guzmanni noſtri opus Genealogico-Hiſtoricum, tali titulo ab auctore inſignitum:

LAS Generaciones, ſemblanças o obras de los excelentes Reies de Eſpanna, Don Enrique el tercero y Don Juan el ſegundo, y de los venerables Prelados y notables Cavalleros, que en los tiempos deſtos Reies fueron; Hoc opus auctor ante cœptam Hiſtoriæ Joannis II. Regis telam a ſe conſcriptum fuiſſe fatetur. Audiamus de eodem Ludovici noſtri de Salazar & Caſtro aurea verba: (o) *Eſte Libro de familias de Don Fernan Perez de Guzman es entre todos los de Caſtilla uno de los de major formacion y mas ſevera puntualidad.* Allatum ex Hiſpania a nobis operis hujus exemplar, & quidem editionis Lucronienſis, ab erudita manu congeſtas annotationes Genealogicas quam plurimas continet, & ob id merito inter κειμήλια ſua libraria reponendum id duxit Ampliſſimus Vir, Dominus Chriſtianus Reitzerus, Jurium in alma Hafnienſi Univerſitate Profeſſor Regiusque Juſtitiæ Conſiliarius ac in ſupremo Tribunali Senator. Reliqua illuſtris hujus Viri ſcripta evolvat, qui volet, apud Nicolaum Antonium (π). (370.)

DON FERDINANDUS PIZARRO ET ORELLANA, Truxi- CCXXVI.
lienſis, ut Nicolaus Antonius credit, Ordinis Calatravenſis Eques, Profeſſor Jurium Salmanticenſis, poſt in Judicum Conventus Hiſpalenſis numerum adlectus, inde in Granatenſem, & mox in Regiam promotus Curiam, ubi primo Fiſci Patronum, dein Senatorem ordinum Equeſtrum egit, poſtremo in Supremo Caſtellæ Senatu Conſiliarius. Optime meritus eſt de Hiſpanis nobilibus in America deregenda, occupanda, pacanda & gubernanda bene meritis, edito inſigni opere, lingua vernacula ſcripto, & tali conſcripto titulo.

VARONES iluſtres del nuevo Mundo deſcubridores, Conquiſtadores, pacificadores de las Indias occidentales, ſus vidas, virtud, hazannas y claros blaſones, iluſtradas conſingulares obſervancias Juridicas, morales y politicas &c. Matriti 1639. in folio. Annexuit auctor editioni iſti bigam libellorum ab ipſo exaratorum, quorum alter inſcribitur. (371.)

DISCURSO legal de la obligacion, que tienen los Reies a premiar los ſervicios de ſus vaſallos enellos ò en ſus deſcendientes, alter vero hoc gaudet titulo: (372.)

(o) in Hiſtoria Genealogica de la Caſa de Lara Lib. V. fol. 293. fin.
(π) in Biblioth. Hiſpan. veteri Lib. X. cap. 8. §. 430. ſeqq.

(373.) *DISCURSO Apologetico en gracia y favor de las ordenés militares*; quem Discurſum *Auguſtinus Barboſa*, celeberrimus JCtus omnium, quos viderit in hac materia doctiſſimum & eloquentiſſimum cenſet (ρ) Verum iſta, quæ typis prodiit, prior tantum eſt operis totius pars; poſterior enim quæ reliquorum illuſtrium Hiſpanorum res in utraque Jndia præclare geſtas exponere debebat, lucem publicam nondum adſpexit. Aſſerit præterea alicubi ipſe hic auctor ſe

(374) *HISTORIAM Ordinum Equeſtrium* a Licenciato *Franciſco Caro de Torres* editam additionibus & emendationibus illuſtraſſe, cujus tamen nil quidquam lucem vidiſſe credimus. Obiit *Pizarrus* noſter Matriti anno MDCXL. teſte Nicolao Antonio (σ)

CCXXVII. FERDINANDUS DEL PULGAR a patria opido nimirum *el Pulgar* prope Toletum ſito cognominatus, Dominus *del Salar* Catholicorum Regum Ferdinandi V. & Jſabellæ Chronographus, vernaculo ſermone ſcripſit:

(375.) *HISTORIAM Regum Catholicorum*, Cæſarauguſtæ editam anno 1557. in folio, quam latine dein vertit, ſuppreſſoque Auctoris nomine, patrisque ſui *Aelii Antonii* præfixo edidit *Xanthus* ſeu *Sanctius Nebriſſenſis*. Latet & ἀνέκδοτον Pulgarii noſtri,

(376.) *CHRONICA del inclito Rey Don Enrique IV.* cujus exemplar poſſidet *Don Gaſpar Ibannaz de Segovia* Marchio de *Agropoli* & *Mondejar* infra laudandus Auctor item eſt Pulgarius præclari ſcripti, quod hoc titulo prodiit.

CLAROS Varones de Eſpanna; In hoc illuſtrium ævi ſui armis literisque Virorum vitam & res geſtas expoſuit; Prodiit illud una cum triginta duabus varii argumenti Epiſtolis ab auctore exaratis ſæpius im-

(377.) preſſum, puta Zamoræ anno 1543. Pinciæ 1545. Antverpiæ 1632. in 8vo. latino etiam idiomate verſum adjectum eſt Petri Martyris Viri CLmi epiſtolis Amſtelodami ab Elzeviriis nitide excuſis anno 1670. in folio. Quin &

(378.) *HISTORIA de los Reies Moros de Granada*, Pulgarii noſtri nomen præ ſe ferens Manuſcripta olim aſſervabatur in *Adami Centurionis, Eſtepæ* Marchionis Bibliotheca. Nec dubitat Nicolaus Antonius (τ) adſcribere etiam auctori noſtro:

HISTO-

(ρ) in Memoriali ſuo ad Philippum IV. Regem 1640. dato fol. 43.
(σ) Biblioth. Hiſpan. Tom. I. pag. 295.
(τ) Biblioth. Hiſpan. Tom. I. pag. 295. in fine.

HISTORIA del gran Capitan; quod opus absque auctoris nomine prodiit Compluti apud Ferdinandum Ramirez anno 1584. in folio. (379.)

DON FERDINANDUS DE SAAVEDRA, *Ribadeneira, & Aquiar Pardo de Figueroa*, Dominus majoratuum *Aquiar* & *Lobera*, & palatiorum oppidorumque & districtuum de *Taboy*, cum controverti ab agnatis sibi sentiret jus ad majoratum Domus Saavedranæ aspirandi, illud vindicaturus Regi Regioque supremo Senatui obtulit operosum vastæque molis duorum in folio voluminum, & CCXXVIII

GENEALOGIA y servicios de la Casa de Saavedra in scriptum Granatæque 1674. impressum Systema; cui supplicem dein Libellum, seu (380.)

MEMORIAL el Rey Don Carlos segundo, adjecit, qui Matriti apud Julianum de Paredes anno 1679. in folio impressus solus fere octo Alphabeta (ut vocant) absolvit, & à Joanne Bannos de Velasco Chronographo Hispaniæ generali comprobatus (aut forte exaratus) fuit. Sed adeo confusum in utroque opere, si Genealogica spectemus, esse Chaos fateor, ut nec paginam Lector absque nausea queat absolvere; unde vere Salazarius (*v*) judicavit, vastum id opus pessimum esse omnium, quæ Hispania unquam in hoc scribendi genere viderit. Negandum interim non est, permulta ex manuscriptis & Archivis de omnibus fere Gallæcis nobilibus familiis minime contemnenda hauriri ex eo posse, si judicii ἀκρίβεια adhibeatur. (381.)

DON FERDINANDUS TELLEZ de FARO & SILVA, Blasii Telesii de Menezes, primi Comitis de Lamoroz ex secunda uxore Eleonora Texeyra filius primogenitus, Eques & Commendatarius Ordinis Christi, juvenis septæ in Africa sub Patre militavit, visa dein Anglia Capitaneus Equitum contra Castellanos duxit, porro Magister Campi Generalis Belgas Brasilia ejecit, ad quos mortuo Joanne IV. Rege à Regina vidua Legatus missus, clam inde ad partes Philippi IV. Hispaniæ Regis transiit, unde omnibus in Lusitania bonis (Fisco quippe Regio addictis) exutus, à Philippo IV. titulum Comitis *Aradæ* (quæ urbs *Aveyrensi* confinis est) obtinuit. Hinc Matritum venit, &, ut Regia gratia dignum se natalium quoque splendore ostenderet, ibidem anno 1661. typis edi curavit. CCXXIX.

ARBOL Genealogico de la Varonia de Don Fernando Tellez de Faro y Silva &c. qui liber num idem sit, quem Antonio Suarez de Alarcon tributum à Salazario supra LXXXV. 137. diximus, nescire nos profitemur. (382.)

(*v*) In MSCto citato num. 210.

Serviit dein Comes noſter Hiſpanus in Flandria miles, ibidemque anno MDCLXX. è vita migravit. Vitam, majores poſterosque ejus fuſius enarrat Ludovicus de Salazar & Caſtro. (φ)

CCXXX. DON FERDINANDUS de TOVAR HENRRIQUEZ de CASTILLA, primus Marchio *de Valverde* (quod oppidum eſt Legionenſis Regni) à Carolo II. Rege creatus, Eques Ordinis Calatravenſis, *Sanctii de Tovar*, decimi Domini *Terræ de la Reina* ex *Agueda de Cannas & Silva* ſecunda uxore filius, Vir, judice Salazario, (χ) Hiſtoriæ patriæ ſtemmatumque nobilium apprime gnarus, plura conſcripſit opuſcula Genealogica, quæ in amicorum ſcriniis hodienum ἀνέκδοτα latent, ex iis ſequentia poſſedit Salazarius noſter: (ψ)

(383.) *GENEALOGIA de la Caſa del Marques de Valverde*; ſive Hiſtoria proprii ſtemmatis.

(384.) *GENEALOGIA de la Caſa de Ronquillo*, quæ familia hodie Comitatibus de *Francos* & *Gramedo*, Marchionatibus item *Quintanæ Turrium*, & *Villanovæ Turrium* gaudet.

(385.) *GENEALOGIA de la Caſa de Covarruvias*, ex qua Vice-Comites *Amaye* in Dioeceſi Burgenſi paternum ſtemma ducunt; Hanc Genealogiam Auctor ipſe Salazario communicavit, ut hic gratus agnoſcit. (ω)

(386.) *GENEALOGIA de la Caſa de Orenſe*, quæ eundem Amayæ Vice-Comitatum hodie poſſidet.

(387.) *GENEALOGIA de la Caſa de los Marqueſes de Aquilafuente*. Marchionatus hic in Caſtella veteri ſitus ſtemmati *Zunnigarum* inhæret.

(388.) *GENEALOGIA de la Caſa de los Marqueſes de San Vicente del Barco*. Hic itidem in Caſtella veteri ſitus Marchionatus ad familiam *Vargas* ſpectat, & inde ad *Villaroelenſe* ſtemma, cui hodienum ineſt, tranſiit. Reliqua noſtri Ferdinandi opuſcula noſtram hucusque fugiunt notitiam.

CCXXXI. DON FREY FERDINANDUS de VERA, Archi-Epiſcopus & Cuzcenſis Peruvianus, ſub DON FRANCISCI de la PUENTE Burgenſis, Presbyteri Cuzcenſis nomine Limæ, Peruviani Regni Metropoli, anno 1635. in quarto edi curavit ſequentis tituli libellum:

(389.) *TRATADO breve de la antiguedad del linage de Vera, y memoria de las perſonas Sennaladas deſte apellido, que ſe hallan en hiſtorias y papeles*. In opuſcu-

(φ) Hiſtoria Genealogica de la Caſa de Silva Lib. IX. cap. 24.
(χ) Hiſtoria Genealogica de la Caſa de Lara Lib. VIII. cap. 6. in fine.
(ψ) Ut ipſe teſtatur in MSCto num 172.
(ω) In lib. Advertencias Hiſtoricas &c. pag. 246.

puſculo hoc Auctor celeberrimæ ſuæ proſapiæ origines ex longiſſima petit antiquitate, qua fide, qua veritate, facilis eſt conjectura. Fefellit autem fere omnes Hiſpanos Genealogos *Franciſci de la Puente* nomen, ut eum verum operis crediderint Auctorem, quos inter *Philippus de Gandara* (α) *Nicolaus Antonius* (β) & ipſe noſter *Salazarius* (γ) ſed larvam ei detraxit Clariſſimus *Joſephus Pellicerius.* (δ)

FINGOY pagus eſt, vix quadrante leucæ Luco Aſturum Romanis, CCXXXII.
Lugo Hiſpanis dicta urbe diſtans, à quo nomen mutuata eſt propago quædam nobilis illius de *Lugo* cognominatæ familiæ, quæ pagi illius longa annorum ſerie ſibi vindicavit dominium; Habetur autem ſcriptus ab Anonymo auctore libellus:

GENEALOGIA de la Caſa de Fingoy inſignitus, cujus exemplar ma- (390.)
nuſcriptum in ſcriniis ſuis aſſervavit *Ferdinandus de Saavedra*, & maximam ejus partem operi ſuo Genealogico (ε) inſeruit.

FLOREZ, pervetuſta per Aſturias & Caſtellæ Regna diffuſa nobi- CCXXIII.
lis familia, cui & inclyta Guzmannica ſtirps ſe, ut ex inſignibus patet, innexuit. Sunt, qui ab ipſis Legionis antiquiſſimis Regibus, & quidem ex *Froila* primo ejus nominis Legionis Rege derivare conantur; cujus rei teſtem præter alios *Ocarizius* (ζ) producit Anonymum Auctorem, qui de hoc ſtemmate commentatus eſt in

GENEALOGIA de la Caſa de Flores, quam manu exaratam ipſe Oca- (391.)
rizius ſe poſſidere teſtatur.

FLORIANUS DOCAMPO, Zamorenſis, *Lupi* quem *Didacus de* CCXXXIV.
Valencia Caſtellæ Mareſchallus ex femina Luſitana, *Sanctia Garſia Docampo* genuit, filius, Vir in Hiſtoria monumentisque patriæ antiquis verſatiſſimus, cujus rei teſtis eſt opus illud pereruditum:

CORONICA general de Eſpanna dictum, ab Auctore Libris V. cœ- (392.)
ptum, & ab *Ambroſio Morale* majore adhuc cum laude continuatum; in quo tamen opere merito ab eruditis deploratur tum nimia *Docampi* credulitas, quæ aniles & Beroſianas fabulas & figmenta veris immiſcuit, teſtibus

(α) Nobiliario de Galicia Lib. IV. cap. 3. pag. 495. prine.
(β) Biblioth. Hiſpan. Tom. I. pag. 352. col. 1.
(γ) In MSCto ſuo num. 94.
(δ) In Bibliotheca de ſus eſcritos fol. 153.
(ε) Memorial de la Caſa de Saavedra.
(ζ) Nobiliario de nueva Granada Tom. I. pag. 354.

ſtibus *Andreæ Reſendio* (η) & *Bernardo Alcorete* (θ) tum & Plagii crimen, quo famam ſuam conſperſit, *Laurentii Padillæ*, cui in Hiſtoriographi Regii munere à Carolo V. Imperatore ſurrogatus fuit, ſcriptis ἀνεκδότοις ipſi commiſſis ſua exornans. Plagii iſtius eum publice poſtulant *Joſephus Pellicerius* (ι) & *Gabriel de Henao.* (κ) Sed hæc εἰς ἐν παρέδω. Tribuitur Docampo noſtro peramplum & inſigne opus Genealogicum:

(393.) *LIBRO de linages y armas* inſcriptum, cujus exemplar, & quidem, ut exiſtimant, propria Auctoris manu exaratum in ſcriniis Comitum de *Lemos* in *Monforte* Gallæciæ oppido aſſervatur. Meminerunt operis iſtius *Joſephus Pellicerius*, (λ) *Rodericus Mendez Silva* (μ) & *Ferdinandus de Saavedra*, (ν) qui poſtremus ſe exemplar illud antiquo charactere exaratum vidiſſe teſtatur, Docampum tamen ejus auctorem aſſerere vix audet; Quia *Gundiſalvus Argote Molina* (ξ) expreſſis notat verbis, Docampum, quamvis in Prologo Hiſtorici ſui operis de *inſignium* origine peculiarem Commentarium promiſerit, nil tamen in Genealogicis præter paterni ſui ſtemmatis Hiſtoriam abſolutum reliquiſſe. Eſt ea hoc inſignita titulo:

(394.) *GENEALOGIA del linage y Caſa de Valencia*, manuſcripta adhuc in ſcriniis latens curioſorum, ſed dicto *Argote Molinæ*, Hieronymo item *Gudieli* (ο) *Salazario* (π) & *Ferdinando de Saavedra* (ρ) aliisque dilaudata. Nihilominus tamen aſſerere audemus, nixi teſtimonio *Antonii Suareſii de Alarcon* (σ) præter Valencianum ſtemma Docampum quoque elaboraſſe:

(395.) *GENEALOGIA de la Caſa de Zevallos*, quam propria Auctoris firmatam manu aſſervat Archivum Comitum de *Valverde*. Porro & in Archivo Complutenſi exſtat Docampi noſtri Epiſtola ad Joannem Vergaram data Zamoræ die 3. Maji 1549. quam deinceps una cum Franciſci Ximenii Cardinalis Clariſſimi vita nomine Collegii Complutenſis edidit auctor

(η) Reſendius in antiquitatibus Eborenſibus.
(θ) Antiguedades de Eſpanna Lib. I. cap. 4. pag. 34.
(ι) In Bibliotheca ſuorum operum fol. 105. pag. 2.
(κ) Antiguedades de Cantabria Tom. I. in fine præfationis.
(λ) In Memorial por el marques de Ribas.
(μ) In Vida de Nunno Alonſo.
(ν) Memorial de la Caſa de Saavedra fol 4 a. med. & fol. 26. b. princ.
(ξ) In Præfatione libri ſui nobleza del Andaluzia.
(ο) In Compendio de los Girones.
(π) In MSCto citato num. 151.
(ρ) Memorial de la Caſa de Saavedra fol. 213 b fin.
(σ) Relaciones Genealogicas de la Caſa de Alarcon pag. 196. col. 2. fin.

ctor operis Ildephonſini; Ex ea Epiſtola Nicolaus Antonius (τ) conjicit, cœpiſſe Docampum peculiariter quoque commentari

DE REBUS Franciſci Ximenii Cardinalis, imo & Ferdinandi Pereſii Guzmanni & Ferdinandi Pulgaris ſupra laudatos libellos:

DE VIRIS illuſtribus Hiſpaniæ ſibi ſumſiſſe continuandos.

FRANCISCUS ANTONIUS FUSER, Aragonenſis, Cathedralis C Eccleſiæ Balbaſtrenſis eodem in Regno Canonicus, & Hieronymi Baptiſtæ Lanuzæ Epiſcopi Vicarius, huic Patrono ſuo, cum fata ſubiiſſet, Panegyrin ſcripſit hoc titulo inſignem:

RELACION de la excelente y exemplar vida y dichoſo tranſito del Illuſtriſſimo Sennor Don Geronimo Baptiſta de Lanuza &c. cui pauca quidem, attamen non contemnenda de nobili *Lanuzarum* ſtemmate inſeruit. Fuſius tamen idem argumentum exſecutus eſt inferius nobis laudandus Hieronymus Fuſer, Franciſci noſtri frater germanus.

FRANCISCUS BARCINONENSIS ſcripſit circa annum MCCCXL. C cum Alphonſus IV. cognomine Pius Aragonici Regni capeſſeret habenas, librum quendam Hiſtorico-Genealogicum, in cujus initio hæc leguntur, lingua Catalonica: *En nom de noſtre Senyor Jeſu Chriſt &c. yo Franceſch natural de Barcelona* comens a dic *tar y ordenar aqueſta obro, laqual es appellada*:

LIBRE de las noblezas dels Reys &c. Explicatque in hoc opere Auctor ſtemmata æque ac vitas & præclara Regum Hiſpaniæ, Aragoniæ Cataloniæque Principum geſta a diluvio inde ad prædicti usque Alphonſi IV. ætatem. Liber adhuc eſt ἀνέκδοτος, ejusque Codicem authenticum in Caſtello de *Otuleta* repertum apud *Baniuls* Dominum de *Aner* nobilem in montanis Conflantis habitantem vidit Stephanus de Corbera, cui ejus notitiam debemus. (υ)

FRANCISCUS BRANDAON vide BERNARDUS BRITO. C

DON FRANCISCUS CALDERON de VARGAS & TREJO, Roderici Calderonis, Marchionis *Septem Eccleſiarum* (quem ex ſummo Philippi III. Regis favore, ſupremoque dignitatum faſtigio præcipitem adeo dedit fortuna, ut bonis omnibus exutus Matriti in foro publice fuerit capite truncatus die 21. Octobris MDCXXI.) ex *Donna Ynes* ſeu Agneſa *Vargas Camargo, Olivæ* Domina filius, ſecundus *Olivæ* in *Eſtremadura*

(τ) In Bibliotheca Hiſpana Tom I. pag. 302.

(υ) Catalunna iluſtrada de Corbera Lib. V. cap. 13. pag. 250.

dura Comes, Dominus de *Grimaldo, la Corchuela, Siete Igleſias*, & Caſtelli *Almofrague*, Eques Ordinis Alcantaræ, Gubernator ſeu *Alcayde* urbis Sanctæ Fidei (*Santate*) in Regno Granatenſi, ut & oppidi *Pinares*; Vir, *Salazario* judice (φ) in Hiſtoricis Genealogicisque Hiſpanis rebus verſatiſſimus æque ac veritatis amantiſſimus, non ſolum laudato ſuperius Placentino Hiſtorico Fr. *Alphonſo Fernandez* omnia fere, quæcunque operi ſuo immiſcuit, Genealogica monumenta è penu ſuo ſuppeditavit, ſed & proprio marte elucubravit inſigne de ſtemmate *Camargo* opus, cui titulus:

(400.) *DE LA ſucceſſion de la Caſa de Camargo de Plaſencia*, eique immiſcuit omnium fere Eſtremaduræ nobilium familiarum proſapias, ut merito provinciæ illius Nobiliarium audire queat; Quin & tot alia conſcripſit genealogica opuſcula, ut, ſi junctim typis ederentur, vix duobus fat craſſis voluminibus contineri poſſint, quæ tamen cuncta ἀνέκδοτα in ſcriniis *Roderici* filii tertii Olivæ Comitis; ex uxore enim *Donna Catharina de Cardenas & Chaves, Petri Mexia de Chaves*, Ordinis Alcantaræ Equitis & Dominæ *Iſabelle Arias Maldonado*, Dominæ del *Maderal* filia, duos noſter Franciscus filios ſuſcepit, Rodericum puta prædictum, tertium Olivæ Comitem XVIImum Dominum *Grimaldi, Corchuelæ, ſeptem Eccleſiarum* &c. & *Rodericum Emanuelem Calderon* & *Lotomayor*, de quibus eorumque poſteris prolixe egit Ludovicus de Salazar & Caſtro (χ) qui & alibi elegans Franciſco noſtro Elogium ſuſpendit. (ψ)

CCXXXVIII. Licentiatus FRANCISCUS CARO de TORRES Hiſpalenſis, Ordinis Equeſtris Divi Jacobi Presbyter Regularis poſt exacta terra marique in Belgio æque ac America militis munia religioſæ vitæ genus elegit, & ad ſcribendam Hiſtoriam Ordinum Equeſtrium Hiſpanicorum animum appulit. Prodiit illa hoc titulo:

(401.) *HISTORIA de las Ordenes Militares de Sant-Jago Calatrava y Alcantara des de ſu fundacion haſta el Rey Don Phelipe II.* Matriti apud Joannem Gonſalez 1629. in folio; tribus comprehenſa libris; inque Prologo operis Auctor ipſe ſuum vitæ curriculum brevibus expoſuit, ſimulque in fine adjecit Bullas ſeu Diplomata Pontificum Regumque Ordinibus illis conceſſas, item Don *Ferdinandi Pizarro & Orellana*, Ordinis Calatravæ Equitis & Senatus Ordinum Fiſci Patroni ac Commendatarii oppidi *Veteræ*

DISCUR-

(φ) In MSCto citato num. 62.

(χ) Hiſtoria Genealogica de la Caſa de Lara Lib. XX. cap. 9. pag. 440.

(ψ) In Præfat. Hiſtoriæ Genealogicæ de la Caſa de Silva.

DISCURSUM Apologeticum pro ordinibus militaribus, eorumque Juribus; (402.) item ejusdem *Pizarei*

COMPENDIUM Vitæ Regiæ Alphonſi IX. ex Thereſa Gil de Sovaroſa Infantis Donnæ Sanctiæ Alphonſiæ; (403.) Plurium etiam Caro noſter magnatum Hiſpanorum breves licet, exactas tamen operi iſti immiſcuit ſtemmatographias unde merito quendam inter Genealogos ſibi locum vendicat. Porro & aliud Caro compoſuit opuſculum Hiſtorico-Genealogicum, cujus ipſe in laudatæ ordinum Hiſtoriæ præfamine meminit ſub tali lemmate:

RELACION de los Servicios, que hizo à Su Mageſtad del Rey Don Phelipe II. y III. Don Alonſo de Sotomayor, del habito de Sant-Jago, en los Eſtados de Flandes, provincias de Chile y Tierra firme &c. (404.) Matriti editum illud eſt anno 1620. in quarto. Cæterum id merito in Caro noſtro taxat *Zapaterus* (ω) eum plurima ex *Franciſco Rades*, itidem militarium ordinum Hiſtorico, ſuppreſſo ejus nomine, transcripſiſſe. Vitæ operumque brevem notitiam, quoad Caro noſtrum, ſuppeditat etiam Didacus de Ortiz Zuniga. (α)

DON FRANCISCUS CARRILLO de CORDOVA, Civis Cordubenſis atque Cauſarum Patronus, anno 1680. typis edidit ſtemmatum nobilium *de los Rios* & *Cabrera* hiſtoriam, ſeu CCXXXIX.

GENEALOGIA del Marques de las Aſcalonias, Don Franciſco Gutierrez de los Rios, Cabrera y Cerda. (405.) Secundus ille fuit Aſcaloniarum (oppidi prope Cordubam ſiti, & tot tantisque majoratibus inſtructi, ut ditiſſimus fere Cordubenſis Regni nobilium cenſeatur) Marchio, Dominus de las Albolafias & Coſcunnana. Verum liber iſte nil aliud fere, quam quod ab *Andrea Morales* mutuatus fuerat Auctor, ſuppeditat, judice Salazario. (β) Scripſit præterea Carillus noſter libellum hujus tituli:

CERTAMEN Hiſtorico por la patria del glorioſo San Laurencio en oppoſicion à la iluſtracion de Su medalla, que publico Don Joſeph Pellicer; (406.) Adverſarium ſibi iſtum libellum ipſe laudat Pellicerius in Bibliotheca ſua (γ) ubi juſtum Canillo noſtro elogium ſuſpendit.

Licentiatus FRANCISCUS de CASCALES, Murcianus, & in CCXL.

(ω) Hiſtoria de las ordenes militares pag. 379. col. 1. med.

(α) Anales de Sevilla pag. 588. col. 1.

(β) In MSCto citato, num. 149.

(γ) Fol. 190. num. 6.

Gymnaſio ibidem Grammatices & Rhetorices Profeſſor publicus, de Hiſtoria patria optime meritus eſt edito eleganti opere:

7.) *DISCURSOS Hiſtoricos de la mui noble y mui leal Ciudad de Murcia*; cui & in fine adjecit:

08.) *DISCURSOS de la Ciudad de Cartagena*; qui libellus prius ſeparatim prodierat Valentiæ anno 1598. in octavo. Prodiit integrum opus Murciæ anno 1621. in folio, (undecim ut vocant alphabetorum mole.) Inſeruit Auctor operi iſti Murciano in Regno degentium nobilium & ſtemmata & inſignia æri (minus quidem eleganter) inciſa, interim digno illud encomio proſequitur Alphonſus de Haro (δ) his verbis: *La Hiſtoria de Murcia ha tan doctamente eſcrito el Licenciado Franciſco de Caſcales, ſu Coroniſta, perſona nobiliſſima y por ſu ingenio digno de mayores premios y pueſtos.* Aſſerit etiam Joſephus Pellicerius in Bibliotheca ſua, (ε) ſcripſiſſe Caſcalem noſtrum

09.) . *CARTAS Philologicas de variis argumentis*, quas Murciæ editas anno 1634. in quarto vidimus in B. Ottonis Sperlingii Bibliotheca. Obiit Caſcales, ſi Nicolao Antonio (ζ) fides, circa annum MDCXL.

CXLI. F. FRANCISCUS à CRUCE ſeu DE LA CRUZ, patre Didaco Velasquez, Cive *Uclesenſi*, atque *Caſtri novi* in Regno Neapolitano Præfecto natus Neapoli, Carmelitarum nudipedum ſodalis, ſcripſit juvenis Vitam Marchionis de *Manzera*, Magnatis Hiſpanici, hoc titulo:

10.) *RELACION de la vida del Venerable ſierro de Dios Frey Luis de Jeſus, Religioſo Carmelita de Scalzo, en el Siglo Uamado Don Enrique de Toledo, Marques de Manzera*, editam Neapoli apud Joannem Franciſcum Paci 1668. in 12mo, in eaque nonnulla de parentibus majoribusque Herois ſui attigit. Conferantur de Auctore hoc *Nicolaus Antonius* (η) & *Nicolaus Toppius*. (θ)

XLII. DON FRANCISCUS DAVILA & LUGO, Abulenſis ortu, natalibus autem Matritenſis, Nobilis doctiſſimus, *Chiapenſis* Americanæ Provinciæ olim Prætor præter alia nonnulla typis edita opuſcula, elucubravit etiam exactam *Lucenſis* ſtemmatis Hiſtoriam, quam ſub titulo:

11.) *DE LA nobleza exemplificada en el linage de Lugo* meritis proſequitur laudi-

(δ) Nobiliario de Eſpanna Lib. X. cap. 15. pag. 345. col. 2.
(ε) Fol. 163. pag. 1. fin.
(ζ) In Biblioth. Hiſp. lit. C.
(η) In Biblioth. Hiſpan. Tom. I. pag. 319. fin.
(θ) Bibliotheca Napoletana lit. F.

laudibus Nicolaus Antonius (ι) ſimiliterque *Antonius Suarez Alarcon* in relationibus ſuis Hiſtoricis (κ) his eandem extollit verbis: *De la Caſa de Lugo y de todas ſus ramas tiene eſcrito un libro Don Franciſco de Avila y Lugo con grandes noticias de la antiguedad, nobleza y caſamientos de los deſta familia, comprobandolo con papeles, de mucho credito y con eſcrituras autenticas*; Merito autem dolendum, Hiſtoriam iſtam ἀνεκδοτον adhuc in ſcriniis deliteſcere curioſorum. Anno item 1649. Davila noſter Marchioni de *Ribas* nuncupatum in lucem emiſit libellum de ſtemmate Saavedrano:

ORIGEN de la gran Caſa de Saavedra, quo in *Joſephum Pellicerium*, qui ſimilis argumenti opus eodem anno typis edi curaverat, ſub cenſuram vocavit; Laudat utrumque *Salazarius* noſter. (λ) Sæpius quoque *Philippus de Gandara* Gallæciæ Chronographus utitur teſtimonio ſcripti à Davila noſtro Panegyrici ſeu

ELOGIO de Don Gaſpar de Seyxas, Vaſconcelo y Lugo, quod Gaſparis hujus libro *Corona de Eſpinas de Chriſto Redemtor* præfixum eſt, & plura de ejus ſtemmate notatu digna ſuppeditat. (μ)

FR. FRANCISCUS DIAGO, Belſinenſis, ex *Bibel* oppido Regni Valentiæ, Ordinis Dominicanorum Sodalis, & Cœnobii Sancto Onuphrio ſacri prope Valentiam Prior, dein Barcinone in Conventu Sanctæ Catharinæ primarius Theologiæ Profeſſor, qualificator item, ut vocant, Tribunalis Fidei Inquiſitionis in eadem urbe, ut & ſupremus Coronæ Aragonicæ à Philippo III. conſtitutus Hiſtoriographus, varia hiſtorici argumenti opera publicavit, quæ inter primo nominari loco merentur elegantes:

ANNALES del Reino de Valencia; quorum Tomus prior lucem vidit Valentiæ apud Petrum Patritium Mey 1613. in folio, novem Alphabetis conſtans, & ad Annum usque Chriſti 1276. pertingens; poſteriorem prælo jam paratum præmatura Auctoris mors orbi litterario invidit, quæ Diagum noſtrum è vivis ſuſtulit anno MDCXV. opus iſtud notitia nobilium Regni Valentini ſtemmatum abundat, æque ac inſigne alterum Diagi noſtri opus, quod inſcribitur:

HISTORIA de los vitorioſiſſimos antiguos Condes de Barcelona, & impreſſum eſt Barcinone typis Stephani Cormellas anno 1603. in folio, opus

(ι) Biblioth. Hiſpan. Tom. I. pag. 336.
(κ) Lib. 4. cap. 5. pag. 368. in fine.
(λ) In MSCto citato num. 187.
(μ) In Nobiliario de Galicia pag. 308. b. in margine & pag. 558. a. fin.

hoc, (ut Nicolai Antonii(ν) utar verbis) è locupletiſſimo Regii atque Eccleſiaſtici duplicis archivorum Barcinonenſis urbis theſauro, quem immenſo eruit Auctor labore, congeſtum eſt; & tum Barcinonenſium, tum & Urgellenſium, Beſaluenſium, Ceretanorum, Ruſcinonenſium aliorumque Comitum ſtemmata & proſapiarum lineas complectitur, & ob id maximo in pretio eſt doctioribus inter Hiſpanos Genealogis. (ξ)

CCXLIV. FR. FRANCISCUS de CABRERA, ex *Antequera* ſeu Antiquaria urbe oriundus, Ordinis Sancti Auguſtini ſodalis, præter ſacras profanasque litteras, poeſinque tam latinam quam vernaculam etiam Genealogicæ rei ſtudio delectatus eſt, magnoque ſtudio plura opuſcula elucubravit, quæ inter a Nicolao Antonio (ο) enumerantur:

(416.) *STEMMATA ſive Iconiſmi familiarum Bæticæ illuſtrium, Ponciorum & Cordubarum*, item

(417.) *GENEALOGIÆ plurium privatorum Nobilium;* quæ ſingula Cives ejus domi aſſervant. Magnæ etiam molis Hiſtoricum opus Cabreræ noſtri ἀνέκδοτον in ſchedis manſit, nondum a Don Franciſco del Real & Cabrera, Auctoris ex fratre aut ſorore nepote, editum, quod inſcribitur:

(418.) *HISTORIA de la Ciudad de Antequera, ſus grandezas y antiguedades.* Mortuus eſt ipſis Calendis Octobris anni MDCXLIX. octo ſuper ſexaginta annos natus.

CCXLV. DON FRANCISCUS DIDACUS DE SAYAS RABANERA & ORTUBIA, in juventute Poeſeos cultui addictus, ac poſt ſuſceptos ex matrimonio liberos ordinatus Sacerdos, ac *Joanni Franciſco Andreæ Uztarrozio* datus a Regni Aragoniæ ſtatibus in munere ſupremi Coronæ Aragonicæ Chronographi ſucceſſor, ſimul & Regius Philippi IV. Hiſtoricus, *Hieronymi Zuritæ* immortale Annalium Aragonenſium opus ab anno MDXX. usque ad MDXXV. continuaturus Cæſarauguſtanis Petri la Naja typis anno 1666. in folio edidit.

(419.) *ANALES del Reino de Aragon*, craſſo decem Alphabetorum volumine. Exaravit quoque ulterius

(420.) *GENEALOGIA de la Caſa de Ram*, qui libellus anno 1664. typis exſcriptus ſuccincte & nervoſe, judice Salazario (π) exaratus eſt. Ex illuſtri illo *Ramorum* ſtemmate Philippus IV. Rex Don *Vincentium Ram*, Domi-

(ν) Biblioth. Hiſpan. Tom. I. pag. 320. col. 2.
(ξ) In MSCto citato num. 26.
(ο) In Biblioth. Hiſp. Tom. I. pag. 314. col. 2.
(π) In MSCto citato num. 161.

Dominum oppidi Aragonici *Montoro* dicti, Majoricæ Pro-Regem & Regni Aragoniæ Conſiliarium creavit primum Montis Tauri ſeu *de Montoro* Comitem, cujus ex uxore Donna *Victoria Ram de Montoro* filia unica *Magdalena* nubſit *Don Laurentio Martinez de Marzilla*, Ordinis Calatravæ Equiti & Majoricæ itidem Pro-Regi, ejusque ſuperſtes hodie filius *Don Iſidorus* tertius eſt Montauri Comes & Ordinis Calatravenſis Eques.

DON FRANCISCUS EMANUEL DE LA MOTA ET SARMIENTO, Dominus oppidorum *Quel* & *Ordoriz* in *Riojæ* provincia ſitorum, Ordinis Calatravenſis Eques, cum Titulum illuſtrem ambiret, Regi Carolo II. obtulit typis impreſſum libellum ſupplicem, ſeu CCXLVI.

MEMORIAL de la Caſa y ſervicios de Don Franciſco Manuel de la Mota y Sarmiento &c. cujus libelli verum auctorem nos æque ac *Salazarius* (ρ) ignoramus. Ortum traxit Franciſcus noſter a *Pedro Diaz de la Mota* Decurione Burgenſi, filio Didaci de Bernuy, Mareſcalli Alcalenſis, & domini de Benamegi, itidem Burgenſis Decurionis, cui uxor *Iſabella Orenſe de la Mota* dominium prædictorum *Quel* & *Ordoriz* attulit. (421.)

FRANCISCUS ESCRIVA, Hieronymi Eſcrivæ de Romani & Angelæ Zapatæ, feminæ tam virtutibus quam literarum ſtudiis inclytæ filius, patria Valentinus, Theologiæ Doctor creatus Compluti, & Metropolitanæ Valentinæ Eccleſiæ Canonicus, unde anno ætatis quadrageſimo Seculo valedicens Jeſuitarum Ordinem ingreſſus apud Archi-Epiſcopum Valentinum, Joannem de Ribera, vixit cui a confeſſionibus fuit, ſecretorumque ejus conſcius ipſe vitam ejusdem & res geſtas peculiari volumine teſtis αὐτόπτης perſcripſit, qui liber Valentiæ apud Patricium Mey impreſſus fuit anno 1612. in quarto, ſub tali titulo: CCXLVII.

VIDA de Don Juan de Ribera, Patriarca de Antiochia y Arzobiſpo de Valentia; inſeruitque Eſcriva illic non pauca de ſtemmate majoribusque herois ſui. (422.)

FRANCISCUS FELIX DE CANALES, Talavera ex oppido Regni Toletani oriundus, Servitarum Monachorum Ordinis ſodalis in Conventu urbis Barcinonenſis, præter opuſcula nonnulla Theologica, quæ typis exarata recenſet *Nicolaus Antonius* (σ) etiam commentatus eſt. CCXLVIII.

DE LA nobleza Eſpannola, quod opus num ab auctore fuerit abſolutum (423.)

(ρ) in MSto citato No. 232.
(σ) in Biblioth. Hiſpan. Tom. I, pag. 324. a. fin.

Joannis Hieroſolymitani Prior, & Regiæ Eccleſiæ *de Arbas* Canonicus, laudem, ut verbis utar Nicolai Antonii (ε), quæ ex Hiſtoricis rebus candide pertractatis idoneum ſcriptorem conſequitur, maxime ambivit tum in Hiſtoria ſua Chinenſi, Matriti edita 1620. in Octavo, tum & in huc ſpectante.

(431.) *DISCURSO Panegyrico y decendencia de los Toledos* de Caſtilla, qui liber una cum Bartholomæi de Molina ſupra (CVI. 169.) laudato libello Hiſpanico de vita & rebus geſtis *Joannis Garſiæ Alvarez de Toledo*, quinti Comitis Oropeſani, prodiit Matriti anno 1622. in quarto. Monet & in iſto opuſculo Auctor, ſe alium adhuc elaboraſſe libellum Genealogicum, inſcriptum

(432.) *RELACION de los Caſamientos del Sexto Conde de Oropeſa Don Fernan Alvarez de Toledo*; qui num publicam viderit lucem, nos æque ac Antonius ignoramus.

CCLIV. DON FRANCISCUS DE LEON, Præfectus annonæ (ſeu, ut vernaculo ſonat Idiomate *Commendador de los baſtimentos del Campo de Montiel*) compoſuit circa finem Sæculi decimi quinti, ut ex dedicatoria auctoris ad Alphonſum de Cardenas, Ordinis Equeſtris divi Jacobi illo ævo Magiſtrum Epiſtola liquet, egregium opus

(433.) *RELACION de la Orden de Sant Jago* inſcriptum. Ineditum opus iſtud latet in Archivo iſtius Ordinis Ucleſenſi, & ſæpiſſime uſu venit Genealogis Hiſpanis, ut teſtantur *Didacus de la Mota* (ζ) *Ludovicus de Salazar & Caſtro* (η) *Joſephus Pellicerius* (θ) *& Nicolaus Antonius* (ι).

CCLV. DON FRANCISCUS DE LLAMAS ET AGUILAR, SS. Theologiæ Licentiatus, Marchionum *Priegenſium* Sacellanus, Parochus beneficiarius & ædis Parochialis Sancti Jacobi *Montillæ* oppidi Rector, conſcripſit anno MDCLXVII.

(434.) *ARBOL Genealogico de la Caſa de Priego y ſus elogios.* Authenticum operis hujus exemplar exſtat in Archivo Marchionis de *Valenzuela*, & apographum inde obtinuit *Don Ferdinandus de Saavedra*, qui & aſſerit (κ) Auctorem hunc omnes Genealogos magno cum ſtudio evolviſſe, & authen-

(ε) Biblioth. Hiſpan. Tom. I. pag. 331. princ.
(ζ) in lib. del principio de la Orden de Sant-Jago Lib. III. cap. 2. pag. 325.
(η) Advertencias Hiſtoricas pag. 272. No. 207.
(θ) Informe de los Sarmientos fol. 13.
(ι) Biblioth. Hiſpan veteris Lib. X. cap. 15. §. 823.
(κ) Memorial de la Caſa de Saavedra fol. 124. in fine.

authentica inclyti iſtius ſtemmatis documenta perluſtraſſe, unde opus hoc multo perfectius exactiusque illo *Joſephi Pellicerii* cenſet, quippe poſt quem tractandum id argumentum ſibi ſumſerat auctor.

Fr. FRANCISCUS MACEDO Conimbricenſis Luſitanus, Ordinis Jeſuitarum primo, dein Franciſcanorum ſub Fr. Franciſci a Sancto Auguſtino nomine ſodalis, immiſcuit ſe turbis ob Luſitaniæ novum regimen circa annum MDCXL. ortis, & in gratiam Joannis Bragantiæ Ducis calamum arripuit, & in Gallia, ubi tunc hærebat, plura pro ſtabiliendo ejus in Luſitaniam jure, publicis typis promulgavit, quæ inter Regium Luſitanicum ſtemma adprime, illuſtrat CCLVI.

Jus ſuccedendi in Luſitania Regnum Dominæ Catharinæ, Regis Emanuelis ex Eduardo filio neptis, Doctorum ſub Henrico Rege Luſitaniæ ultimo Conimbricenſium ſententiis confirmatum, nunc ab auctore Anonymo latinitate donatum, addita Appendice de actu poſſidendi & jure poſtliminii Joannis IV. Regis Pariſiis apud Sebaſtianum Cramoiſy anno 1641. in quarto; quod totum ex Macedonis noſtri penu prodiit, qui illud *Joanni Armandi de Richelieu* Cardinali nuncupavit. Porro & Hiſpanico idiomate in lucem emiſit Macedo noſter. (435.)

LA VIDA de Don Luis de Ataide, Virrey de la India. qui liber Matriti anno 1629. in quarto editus nonnulli de nobili inter Luſitanos *Ataidarum* ſtemmate comprehendit; Tandem & Macedoni noſtro debetur (436.)

Domus Sadica; ſive Hiſtoria Genealogica nobilis inter Luſitanos ſtemmatis *de Saa*; quæ Londini anno 1654. ſeu, ut Nicolaus Antonius (λ) vult, Lugduni anno 1653. in folio prodiit; apud quem, ut & CLmum (μ) Morhofium reliqua Macedonis ſcripta evolvat, qui volet. In vivis adhuc fuit Romæ Theologus Cenſor Sancti Officii Inquiſitionis fidei & Hiſtoriæ Eccleſiaſticæ in Gymnaſio ſapientiæ Profeſſor anno 1670; indeque Patavium ad Profeſſionem Theologicam eodem anno evocatus ſeptuagenario major, ut, qui hominem novit, *Nicolaus Antonius* teſtatur. (437.)

FRANCISCUS DE MEDINA DE MENDOZA, Guadalaxarenſis, nobilis Hiſpanicarum Hiſtoriarum callentiſſimus, ut verbis utar Nicolai Antonii (ν) miræ quidem memoriæ; quæ orbitatem oculorum olim CCLVII.

(λ) Biblioth. Hiſpan. Tom. I. pag. 337.
(μ) in Polyhiſtore pag. 269. ſeuq.
(ν) Biblioth. Hiſpan. Tom. I pag. 340.

contractam ſupplevit inſigniter; Inſervit Ducibus *Infantati*, & Comitis *Saldaniæ* rogatu ſcripſit

(438.) *SUMMA de la vida de Don Pedro Gonzalez de Mendoza, Arcobiſpo de Toledo, y Patriarca de Alexandria.* Fuit Cardinalis iſte Marchionum *del Cenete* & Principum de *Melito* communis Parens & origo, unde in hac ejus vita plurima habentur de inclyto *Mendozarum* ſtemmate notatu digna, quibus fideliter uſus eſt Petrus Salazarius de Mendoza in ſimilis argumenti opere inferius laudando. Rariſſimus cæteroquin eſt hic Medinæ noſtri liber, & nec ipſi Ludovico de Salazar & Caſtro (ξ) unquam integer viſus; In Olivarienſis Ducis Comitis Bibliotheca eum exſtitiſſe auctor nobis eſt *Nicolaus Antonius*, qui male noſtrum ac cognomine Auctore, quem elegans opus, inſcriptum

(439.) *ANNALES de la Ciudad de Guadalajara*, elaboraſſe refert, diſtinguit, cum unus idemque plane utriusque operis ſit Auctor. Merito Medinam quoque elogio mactat *Ambroſius Morales* (ο) qui eo familiariſſime uſus eſt. Qua autem de cauſa *Thomas Tamajus de Vargas* in notis ad *Luitprandum* (π) Medina noſtrum Annalium Guadalajarenſium conditorem inficietur, Moralisque auctoritati refragetur, certe non video.

CCLVIII. DON FRANCISCUS DE MEDINA NUNCIBAY, de quo altum ſilent Nicolaus Antonius & Salazarius noſter, ſcripſit de Nobili ſtemmate Portugalico librum, ſeu

(440.) *TRATADO de los Cavalleros Portugales.* Aſſervatur ille manu exaratus in Scriniis Don Franciſci *Tello de Portugal*, Ordinis Alcantaræ Equitis, & præſidii Hiſpalenſis Excubiarum Præfecti, vernacule ſonat *Maeſtre de Campo.* Laudatur autem *Didaco Ortiz de Zunniga* Annalium Hiſpalenſium ſcriptori (ρ) ob illuſtrium familiarum *Medina*, *Tello* aliarumque, quæ Hiſpali ſedem fixerunt, exactam enumerationem.

CCLIX. FRANCISCUS DE MENDIETA ex Comitatu Ayalenſi Guipuſcoanæ provinciæ oriundus compilavit opus, quod imperfectum in ſchedis manſit & inſcribitur

(441.) *ERRARIO de la Hidalguia y Nobleza Eſpannola, y plaza de armas de Vizcaya;* in quo Biscainas, Guipuſcoanasque familias nobiles recenſuit. Laudat opus, qui vidit, P. Gabriel de Henao (σ).

DON

(ξ) in MSto citato No. 17.
(ο) in lib. Diſcurſo de las antiquedades fol. 26.
(π) pag. 142. med.
(ρ) Anales de Sevilla ad A. C. 1647. §. 3. pag. 707. col. 1. m.
(σ) in principio operis ſui Averiquaciones delas Antiquedades de Cantabria.

DON FRANCISCUS DE MENDOZA, Marchio de Guadaleſte, & Aragonicæ Coronæ Admiralis, vulgo *Almirante*, Ordinis Calatravenſis Eques, & oppidi *Valdepennas* dicti Commendatarius, Eneci Lopeſii de Mendoza, M. Marchionis de Mondejar, & quanti *Tendilla* Comitis ex Maria de Mendoza, quarti Ducis Infantati filia filius, Vir ſago togaque inclytus, quippe a Philippo II. Rege anno 1593. una cum aliis Magnatibus ad Mauros Hiſpania ejiciendos delegatus, Alberti dein Auſtriaci Belgarum Gubernatoris Archi-Oeconomus, ſeu *Mayordomo Mayor*, atque Dux bellicus, ad Rudolphum item II. Rom. Imp. Galliæque & Poloniæ Reges Legatus, poſt fata tandem adverſa mortemque Conjugis Mariæ Ruiz Colon de Cardona, Duciſſæ de *Veraguas* Ordini ſacro initiatus, Seguntinæque Eccleſiæ a Philippo IV. præfectus eſt, eo, quo Matriti obiit, tempore, die nimirum primo Martii MDCXXIII. ut prolixius videre eſt in biographis Franciſci noſtri, Balthaſare Porenno, (τ) Aegidio Gonſalez Davila (υ) Alphonſo Lopez de Haro (φ) atque Nicolao Antonio (χ). Scripſit eximius hic Vir CCLX.

Relationem Legationis ſuæ ad Cæſaream Majeſtatem ad Archiduces Auſtriæ & Regem Poloniæ Bruxellis 1598. editam; & in Hiſpanum dein verſam ſermonem; item (442.)

GENEALOGIAM Deiparæ Virginis Mariæ, quam ſummis efferunt laudibus Gaſpar Sanctius Jeſuita (ψ) Alphonſusque Lopez de Haro (ω), qui poſterior & una cum Gundiſalvo Argote Molina (α) aſſerit, elaboraſſe Mendozam noſtrum peculiare & egregium opus, inſcriptum: (443.)

HISTORIA de la Caſas iluſtres y linages nobles de Eſpanna; in quo, præſertim quoad ſtemma Mendozinum ſingulari elegantia & exactitudine reliquos omnes Genealogos longe ſuperaverit. Verſatur id opus manuſcriptum in curioſorum ſcriniis. (444.)

DON FRANCISCUS DE MENDOZA ET BOBADILLA, Didaci Hurtado de Mendoza, & Eliſabethæ de Bobadilla, Comitum de *Cannete* filius, Cordubæ, ſeu ut aliis placet, & rectius, Conchæ (vulgo *Cuenca*) natus CCLXI.

(τ) in Hiſtoria de la Santa Liberata.
(υ) in Theatro Eccleſiaſtico de Siguenza.
(φ) Nobiliario de Eſpanna Lib. V. cap. 5. pag. 371.
(χ) Biblioth. Hiſpan. Tom. I. pag. 341. col. 1.
(ψ) in Epiſt. Dedicatoria Commentarii ſui in Acta Apoſtolorum.
(ω) in Præfat. Nobiliarii ſui.
(α) in Præfat. operis ſui Nobleza de Andaluſia.

natus anno M D VIII. juvenis Compluti & poſt Salmanticæ literas humaniores Jurisque ſcientiam edoctus, hujus ibidem Doctor & Græcæ Linguæ Profeſſor 20mo ætatis anno evaſit, hinc Toletanæ Eccleſiæ Archidiaconus, *Coriæ* inde & poſt Burgenſis Epiſcopus anno M D L. ac a Paulo III. Pontif. Rom. anno M D XLIV. creatus primum tituli St. Mariæ de Ara Celi, & porro tituli St. Joannis ante portam Latinam Cardinalis, tandemque Valentinus electus Archi-Epiſcopus, eo tendens in itinere obiit in oppido *Arcos* Dioeceſeos Burgenſis die Imo Decembr. M D LXVI. ſepultus in tumulis avitis ædis Cathedralis Conchenſis, ut prolixe edocemur a biographis illuſtris hujus Viri, *Joanne Paulo Martirrizo* (β) *Didacio Joſepho Dormero* (γ) *Aegidio Gonſalez Davila* (δ) & *Nicolao Antonio* (ε) Vir fuit non ſolum ipſe inſigni eruditione conſpicuus, & ob id Joanni Vaſæo (ζ) Martino Navarro (η) aliisque CI.mis Hiſpanis dilaudatus, ſed & Literatorum fautor egregius; Certe ejus auſpiciis & expenſis præclarum ſuum Hiſpaniæ Nobiliarium contexuit infra laudandus *Hieronymus Aponte*; Ipſe etiam inſigne illud & venerandæ antiquitatis Nobiliarium *Petri de Portugal* Comitis de *Bracelos* ex manuſcriptis Codicibus fideliter exſcribi curavit, & *ſuo* locupletavit *auctario*, quod tamen Gundiſalvi Argote Molinæ palato vix arridere videtur (θ).

(445.) Porro & proprio Marte, quanquam dicti *Apontii* opera adjutus, genealogias Hiſpaniæ Magnatum, ſeu

(446.) *NOBILIARIO de los Grandes y Titulos de Eſpanna* contexuit, cujus apographum ex Codice Bibliothecæ Corteſianæ ab illuſtri Ehrencronio p. m. coemto in meis aſſervo ſcriniis. Magni id opus à *Gundiſalvo Argote Molina*, (ι) *Alphonſo Lopez de Haro* (κ) *Joanne Paulo Martirizo*, (λ) & *Ludovico de Salazar* & *Caſtro* (μ) æſtimatur ob elegantem methodum, & infucatam, quæ inibi regnat, veritatem. Sed & hoc memoratu dignum eſt, Cardi-

(β) Hiſtoria de Cuenca pag. 301. ſeqq.
(γ) Progreſos de la Hiſtoria de Aragon. fol. 85. ſeq. fol. 322. & fol. 324.
(δ) Theatro Eccleſiaſtico, in ſerie Epiſcopor. Burgens.
(ε) Biblioth. Hiſpan. Tom. I. pag. 341.
(ζ) in Chronico Hiſpaniæ cap. 21.
(η) in Relectione ad capit. Novit. de Judiciis, No. 102.
(θ) in Præf. Nobleza del Andaluſia.
(ι) in Præf. libri jam citati.
(κ) in Præf ſui Nobiliarii.
(λ) in Hiſtoria de Cuenca pag. 302.
(μ) in MSto No. 7.

Cardinalem noſtrum, ut Magnatum quorundam ſibi infenſorum, deque præclara & legitima ipſius nativitate ſiniſtre judicantium retunderet calumnias, Philippo II. Regi obtuliſſe libellum, ſic in fronte notatum:

DISCURSO de algunos linajes, que el Cardinal Don Franciſco de Mendoza y Bobadilla dicen que dio en ſu mano al Rey Don Phelipe ſegundo &c. in hoc ſex plagularum libello plurima eaque præcipua ſanguine & dignitate inter Hiſpanos ſtemmata Judaico, Mauritanico & plebejo ſanguine infecta & fœdata deferuntur; ejusque apographum ex Hiſpania allatum aſſervo. Sunt tamen plurimi, imo fere omnes Hiſpani Genealogi, qui non ſolum opuſculo huic omnem derogare fidem annituntur, ſed & Cardinali noſtro, tanquam indignum, tribui debere ejus compoſitionem, omnibus viribus inficiantur. Meminit ejusdem Nicolaus Antonius, & verbis duriuſculis noſtro id exprobrat. (ν) (447.) 448.)

DON FRANCISCUS de MONCADA, Gaſtonis, II. *Aytonæ* Marchionis, Siciliæ Aragoniæque Pro-Regis ac ad Paulum V. Pont. Rom. Legati filius, tertius Marchio *Aytonæ*, Comes *Oſſonæ*, Dominus Baroniarum de *Oz*, *Aljufarrin*, *Calloſa* & *Tarbena*, Magnus Seneſcallus, ut & magnus Rationarius Cataloniæ, Legatus Regius ad Ferdinandum II. Imperatorem, ac Iſabellæ Auſtriacæ Belgarum Principis ſupremus Majordomus ſeu Oeconomus, eaque mortua Belgii Gubernator, & armorum ſummus præfectus, Vir ſago togaque inclytus, inprimis autem Hiſtoriæ patriæ reique Genealogicæ amantiſſimus, quod relicta ab ipſo ingenii monumenta abunde teſtantur quæ inter ſpectant: CCLXII.

EXPEDICION de Catalanes y Aragoneſes contra Turcos y Griegos; qui liber Barcinone prodiit apud Laurentium Deu anno 1623. in quarto, duorum Alphabetorum mole, & ab Auctore nuncupatus eſt patruo ſuo *Don Joanni de Moncada, Tarraconenſium* Archi-Epiſcopo, & plurimorum Catalanorum æque ac Aragonenſium nobilium vitas & res terra marique præclare geſtas complectitur; Præterea, cum adhuc vivo parente Oſſonæ Comes indigitaretur, magno ſtudio collegit (449.)

GENEALOGIAM Domus ſuæ Moncadenſis quem ab Auctore ſibi transmiſſam Hiſtoriæ ſuæ Comitum Benearnenſium in fine adjecit Illuſtriſſimus quondam Catalanorum Pro-Rex & Archi-Epiſcopus Pariſienſis, *Petrus de Marca*. Laudat eam, ut ſuccincte, clare, magnoque cum veritatis ſtudio ſcriptam Fr. *Joſephus Gomeſius de Porres*. (ξ) Obiit Moncada in oppido (450.)

(ν) in Biblioth. Hiſpan. Tom. I. pag. 342. col. 1.

(ξ) In additionibus ad Corbera Cataluna ilustrada pag. 434. m.

pido Ducatus Cliviæ *Goch* dicto die 10. Auguſti MDCXXXV. De eo fuſius egerunt *Thomas Tamajus de Vargas* in laudanda infra Marchionum *Aytonæ* Genealogia (o) & Nicolaus Antonius. (π)

CCLXIII. Fr. FRANCISCUS de MONTE ALVERNIA, ex nobili familia Luſitanica de *Barros* cognominata prognatus, cum Inquiſitoris Apoſtolici in patria fungeretur munere, ad ſtrictiorem vitæ normam vocatus, Ordini Seraphico ſeu Franciſcanorum dedit nomen, vixitque in eo magna cum pietatis fama, ac præter alia tum latino tum vernaculo idiomate exarata opuſcula, quorum tamen nil lucem publicam vidit, etiam

(451.) *DA NOBREZA de Portugal*, ſeu Nobilibus Luſitaniæ familiis Commentarium reliquit, ut videre eſt apud *Nicolaum Antonium.* (ϱ)

CCLXIV. DON FRANCISCUS MORENO PORCEL, Antonii Moreno, Regii navigationis Indicæ in Domo Commerciorum Hiſpalenſi Coſmographi, ſcriptis in lucem editis celebris filius, Hiſpalinatus, latinitatis & mathematicarum artium peritia & ipſe haud leviter tinctus, eleganter ſcripſit vitam, ſtemma & res geſtas *Emanuelis Fariæ do Souſa*, clariſſimi apud Luſitanos Hiſtorici Genealogique, edito hujus lemmatis libello:

(452.) *RETRATO de Manuel de Faria y Souſa Cavallero del Orden militar de Chriſto.* Matriti anno 1652. in quarto. Conferantur de Auctore æque ac opere iſto *Didacus Ortiz de Zuniga* (σ) & *Nicolaus Antonius.* (τ)

CCLXV. DON FRANCISCUS MOROBELLI de PUEBLA, itidem Hiſpalenſis, Vir (ut Nicolai Antonii utar verbis) eruditus & ingenioſus, præcipue Hiſtoricæ rei gnarus, & ſtemmatum patriæ nobilium ſedulus ſcrutator, præter alia ingenii monumenta typis impreſſa etiam de proprio ſtemmate libellum:

(453.) *GENEALOGIA de la familia de Morobelli iluſtre en la Republica de Luca*, inſcriptum abſolvit; quem tamen prælo jam maturum, cenſurisque & imprimendi licentiis ordinariis munitum luci publicæ interveniens, credo, Auctoris mors, orbique litterario invidit. Poſſedit Auctoris autographum Don Ferdinandus de la Sal, Senator, vernacule *Veintiquatro* Hiſpalenſis. Eſt & in ſcriniis meis allata ex Hiſpania, & à *Ludovico Salazario de Caſtro* peramice communicata Epiſtola Morbelli noſtri, inſcripta:

CAR-

(o) Memorial del Marques de Aytona fol. 13.
(π) Biblioth. Hiſpan. Tom 1. pag. 343. col. 1.
(ϱ) Biblioth. Hiſpanæ Tom I. pag. 343. col. 2.
(σ) Anales de la Ciudad de Sevilla pag. 588. col. 1.
(τ) Biblioth. Hiſpan. Tom. I. pag. 344. col. 1.

CARTA que eſcrivio Don Franciſco Morbelli de Puebla à Don Alonſo Lopez de Haro, donde le advierte algunos yerros de ſu Nobiliario, data Hiſpali die 20. Auguſti anni MDCXXII. in qua Auctor noſter Nobiliarium *Hari* Hiſpanicum falſe, & interdum juſto acrius perſtringit, multos tamen, quibus illud ſcatet, errores haud infeliciter detegit. Meminit & Epiſtolæ hujus debita cum laude prædictus *Salazarius.* (υ) Cæterum plura circa Morbellum noſtrum, ejus puta vitam, encomium & ſcripta attigerunt *Didacus Ortiz de Zunniga* (φ) & *Antonius* noſter (χ) in cujus ſupplementum & hoc duximus addendum, Morbellum ſuper libello illo, in quo patronatum Sanctæ Thereſiæ non ſine aliquo Divi Jacobi, unici Hiſpaniæ patroni præjudicio contra Don *Franciſcum de Quevedo Villegas*, (nomen orbi litterario dudum notiſſimum) & Don *Franciſcum de Melgar* Canonicum Hiſpalenſem ſibi ſumſit defendendum, nactum eſſe adverſarium quendam, qui *ἀνωνύμως*: (454)

ADVERTENCIAS al Memorial de Don Franciſco Morbelli contra el de Quevedo, que defiende à Sant-Jago, edidit Malagæ anno 1628. in quarto. (455.)

Obiit tandem Morbellus Matriti decrepitæ fere ætatis ſenex an. MDCLVII. non, ut Antonius ſcripſit, ante annum MDCL.

DON FRANCISCUS MOSQUERA de BARRIONUEVO ex urbe *Soria*, quam inclytæ Romanorum Numantiæ ſucceſſiſſe plures contendunt, oriundus, auctor vulgo habetur operis CCLXVI.

LA NUMANTINA inſcripti, in cujus Libris XV. inſignia Civium iſtius urbis geſta proſa vorſaque oratione decantantur & ſimul nobilium urbis territoriique iſtius familiarum hiſtoria recenſetur. Prodiit illud ſcholiis ab auctore illuſtratum Hiſpali apud Ludovicum de Eſtupinna 1612. in quarto, quatuor Alphabetorum mole. Verus tamen operis hujus auctor quis fuerit, inferius patebit, ubi ad *Michaelem Martelum* fuerit perventum. (456.)

DON FRANCISCUS MURCIA de la LLANA, Profeſſor Philoſophiæ Complutenſis, & Theologicæ ibidem Facultatis Aſſeſſor, præter curſum integrum Philoſophicum aliaque erudita opuſcula tam latino quam patrio idiomate in lucem emiſſa, etiam publici juris fecit: CCLXVII.

CONCIONES lugubres à la muerte de Don Chriſtoval de Onnate, Teniente (457.)

(υ) Advertencias Hiſtoricas pag. 129. num. 122. & in MSCto citato, num. 150.
(φ) Anales de Sevilla pag. 588. col. 2.
(χ) Biblioth. Hiſpan. Tom. I. pag. 344. col. 1.

niente de Governador y Capitan general de las conquiſtas del nuevo Mexico. Matriti 1622. in quarto; in quibus, (nobis equidem non viſis) nonnulla de inclyto ſtemmate *Onnatenſi* haberi facile perſuaſi ſumus. Meminit auctoris operisque *Nicolaus Antonius.* (ψ)

CCLXVIII. DON FRANCISCUS de OCAMPO, Sodalis primum in Bononienſi Collegio Sancti Clementis, Judex inde in Curia Vicariæ Neapolitana, & in urbe Neapoli Sanctæ Claræ Senator, in vernaculum ex Latino ſermonem tranſtulit laudandi inferius Joannis Geneſii de Sepulveda librum:

(458.) *HISTORIA del Cardenal Don Gil de Albornoz*, Bononiæ anno 1612. editum, in quo de Albornoziorum ſtemmate majoribusque herois iſtius nonnulla notavit.

CCLXIX. FRANCISCUS ORTIZ de MEDINA ROSAS, Civis urbis *Xerez de la Frontera* in Bætica ſitæ, ſcripſit de inclyto ea in urbe degente Villavicentiorum ſtemmate librum:

(459.) *GENEALOGIA de la Caſa de Villa-Vicentio* nuncupatum, cui tum ob multas easque haud ubivis obvias illius ſtemmatis notitias, tum & ob adjecta Diplomata & documenta authentica haud, exiguum ſtatuit pretium *Ludovicus de Salazar & Caſtro* (ω) qui & ſæpius in Hiſtoria Genealogica Domus Larenſis (α) ejus teſtimonio utitur. Eundem hunc Ortizii librum additionibus ſuis dein locupletavit Don *Petrus Fenerius de Villa-Vicencio* inferius laudandus.

CCLXX. FRANCISCUS PACIECUS ſeu PACHECO, Hiſpalenſis (cognominis Franciſci Pacieci, Canonici Hiſpalenſis, qui Catalogum Archi-Epiſcoporum Hiſpalenſium cum elegantiſſimis elogiis carmine latino formavit, cujusque vitam & obitum, qui anno MDXIC. ætatis 64. contigit, longe fuſius Nicolao Antonio recenſuit Didacus Ortiz de Zunniga (β) conſobrinus) Pictor feliciſſimus æque ac doctiſſimus magno congeſſit ſtudio

(460.) *ICONUM & elogiorum Virorum nobilium illuſtriumque per Hiſpaniam evo ſuo* Volumen inſigne, quod Comiti Duci Olivarienſi Philippi IV. intimo ſtatus miniſtro nuncupavit; Merito autem dolet laudatus modo Or-

(ψ) Biblioth. Hiſpan. Tom. I. pag. 344. fin.
(ω) In MSCto citato num. 83.
(α) Hiſtoria de la Caſa de Lara Lib. I. cap. XI. pag. 31. m.
(β) Anales de Sevilla Lib. XVI. pag. 596. fin.

tonius ſuſpicatur (μ) Ordinis Equeſtris D. Jacobi præter editum de origine, & ſtatutis Ordinis iſtius libellum:

(463.) *REGLAS de la Orden y Cavalleria de Sant-Jago; Tratado de ſu antiguedad y ſin porque ſe ordeno*, inſcriptum, & Antverpia typis Plantinianis anno 1598. in quarto impreſſum etiam de nobilitate Hiſpanica peculiari opere commentatus eſt, quod manu exaratum & hoc in fronte titulo notatum:

(464.) *TRATADO de la nobleza vidit olim* D. Thomas Tamajus de Vargas, qui ejus mentionem fecit. (ν)

DON FRANCISCUS de la PUENTE, vide ſupr. DON FERDINANDUS de VERA.

CCLXXIV. FR. FRANCISCUS RADES de ANDRADA, Toletanus, ſi Thomæ Tamajo de Vargas (ξ) fides, Theologiæ Licentiatus, & Ordinis Equeſtris Calatravenſis Sacerdos, Prior dein Cœnobii Ordinis Sancti Benedicti in urbe Giennenſi, ac Sacellanus Philippi II. Regis, optimæ fidei & exacti judicii ſcriptor, præter inſigne Ordinum Equeſtrium opus

(465.) *CORONICA de las tres Ordenes y Cavallerias, de Sant-Jago, Calatrava y Alcantara* inſcriptum & Toleti anno 1572. in folio impreſſum, quod circa nobilium Hiſpanorum ſtemmata quamplurima continet notatu perquam digna etiam peculiare Genealogicum condidit, ſic inſcriptum:

(466.) *NOBILIARIO de Eſpanna*; ſeu, ut aliis citatur,

DE LOS linages de Eſpanna; Nunquam id in lucem prodiit publicam, ſed in ſcriniis curioſorum manuſcriptum aſſervatur, poſſederuntque ejus apographa Fr. Thomas Herrera Auguſtinianus, ut ipſe fatetur, (ο) Antonius Suarez de Alarcon, qui ſæpius teſtimonio utitur (π) Rodericus Mendez Silva, teſtante id Sanctio Doriga de Valdes (ρ) aliique. Elaboravit etiam Radeſius noſter Hiſtoriam celebris Pontiorum familiæ

(467.) *GENEALOGIA de los Ponces de Leon*, quam cum debito Auctoris encomio citat modo citatus *Sanctius Doriga de Valdes* (σ) ut & *Thomas Tamajus*

(μ) Biblioth. Hiſpan. Tom. I. pag. 551. fin.
(ν) In lib. Junta mayor de los libros Caſtellanos.
(ξ) In lib jam citato.
(ο) In Hiſtoria del Convento de San Auguſtin de Salamanca cap. 14.
(π) Relaciones Genealog. de los Marqueſes de Trocifal fol. 310. num. 22.
(ρ) Memorial de la Caſa de Aſturias fol. 44. b. f. & fol. 66. b. lit. L.
(σ) Memorial de la Caſa de Aſturias fol. 45. a. lit. E.

majus de Vargas. (τ) Non poſſum, quin coronidis loco addam elogia, quæ Radeſio noſtro in ſcriptis ſuis ſuſpenderunt Duumviri Hiſpanarum antiquitatum, *Gundiſalvus Argote Molina* & *Ambroſius Morales*; Prioris verba ita jacent: (υ) *El Licenciado Fr. Franciſco Rades aviendo en ſu Hiſtoria de las tres Ordenes deſcubierto mil lindezas con eſtilo muy decente à la narracion de ſu Hiſtoria, ha pueſta à toda nueſtra nacion en grande deuda.* *Morales* autem ſic de noſtro cenſet: (φ) *Franciſco Rades es autor, à quien ningun Eſcritor de las Coſas de Eſpanna excede en verdad y deligencia.* *Salazarius* etiam noſter inter Ordinum Equeſtrium ſcriptores palmam Radeſio deferre haud dubitat. (χ)

FRANCISCUS LOPEZ TERAN, Toletanus, ædis primum Sancti Michaelis in urbe patria, dein oppidi *Polan* dicti Parochus, ſcripſit teſtis ἀυτόπτης vitam & pia acta Mariæ de Aquila & Canales nobilis Hiſpanæ in libro: CCLXXV.

SERMON, en que ſe contiene la vida de Donna Maria del Aguila y Canales, Beata de Nueſtra Sennora del Carmen, natural de Toledo. Matriti apud viduam Joannis Gonſalez 1634. in quarto. Fuit noſter Mariæ huic à Confeſſionibus, & de ſtemmate, majoribusque ejus nonnulla libello illi inſeruit haud contemnenda. (ψ) (468.)

FRANCISCUS RODRIGUEZ, Arandæ ad Durium fluvium natus, Jeſuitarum ſodalis, Romæ per vicennium vixit, Præpoſiti Societatis Generalis Secretarius, inde in patriam reverſus Collegio Conchenſi, ut & bis Domui Profeſſorum Toletanæ præfuit, ibique denatus eſt die 21. Martii MDCXXVII. ætatis LXXIX. vitæque religioſæ LXII. Inter alia, quæ tam typis impreſſa quam manu exarata reliquit opuſcula ἀνέκδοτα adhuc, quamvis proelo maturum à Nicolao Antonio (ω) recenſetur. CCLXXVI.

VITA Dominæ Catharinæ de Mendoza, Fundatricis Complutenſis Collegii Societatis Jeſu; in quo procul dubio Heroinæ iſtius ſtemma & majores deduxit. (469.)

FRANCISCUS ROLIN ſeu ROLLIM de MOURA, filius, (ni fallor) natu maximus Don Emanuelis Childe Rolin de Moura, & Dominæ CCLXXVII.

(τ) In collectione maxima librorum Hiſpanorum.
(υ) In Præf. operis ſui Nobleza del Andaluſia.
(φ) Diſcurſo de las antiguedades Lib. IX. Cap. 7. pag. 240. fin.
(χ) Hiſtoria Genealog. de la Caſa de Lara Lib. III. cap. 3. pag. 155. fin.
(ψ) Nicol. Antonius Biblioth. Hiſpan. Tom. II. pag. 292. col. 2. pr.
(ω) Biblioth. Hiſpanæ Tom. I. pag. 357. col. 2.

Franciſcæ de Mendoza, Leirienſis Luſitanus Nobilis, & Toparcha de *Azambuja, Marmelar* & *Montragil*, præter Poetica, quam artem adprime calluit, etiam de proprio ſtemmate peculiare opus elaboravit, & anno 1633. in quarto, typis excudi fecit, inſcriptum:

(470.) *ASCENDENCIA de la Caſa de Azambuja*; Nuncupavit illud auctor Comiti Duci *de Olivarez*, intimo Philippi IV. Regis ſtatus Miniſtro. Eſt hæc *Mourarum* celebris inter nobiles Luſitanicas familia, quippe quæ ex ſecundogenitis ſuis progerminare fecit illuſtriſſimam Marchionum *de Caſtel-Rodrigo* proſapiam, de qua fuſius tractant Genealogi Luſitani, ſpeciatim laudandus ſuo loco Joannes Baptiſta de Labanna. Obiit Rolinus noſter ἀγαμος circa annum MDCL.

CCLXXVIII D. FRANCISCUS RUIZ de VERGARA & ALABA, Roderici Diaz de Vergara Domini oppidi Villoria dicti ex Domina Maria de Alava filius natus in urbe *Victoria* Dioeceſeos Calagurritanæ, juvenis receptus e Baccalaureus Canoniſta in Collegium vetus Sancti Bartholomæi in univerſitate Salmanticenſi die 4. Februarii MDCXXVI. ubi & Licentiatus Canonum ac Profeſſor Inſtitutionum, Codicis & Digeſtorum evaſit; anno dein MDCXL. die 3. Octobris à Philippo IV. Rege obtinuit Senatoris Curiæ Hiſpalenſis munus, & anno MDCXLIV. menſe Novembri inde promotus eſt ad Cancellariam Granatenſem, ubi anno MDCXLVIII. non ſine vitæ diſcrimine bonorumque jactura motus populares compeſcuit; Fiſci porro Patronus in Ordinum Equeſtrium Senatu, ipſeque Ordinis Divi Jacobi Eques creatus die 4. Novembris anni MDCLI. & in eodem Senatu Conſiliarius die 29. Martii MDCLII. Anno ſequenti MDCLVII. die 6. Januarii ſupremi Juſtitiæ Senatus Regii Fiſcalis, & die 4. Januarii MDCLIX. ejusdem Conſiliarius conſtitutus eſt. Uxorem habuit D. *Guiomaram Mariam Egas Venegas de Cordova*, Don *Salvatoris Egas Venegas de Cordova* Comitis de *Lugue* & Dominæ *Mariæ de Aguayo Manrique* Marchionis Sanctæ Ellæ ſororis Filiam, ut ipſe hæc omnia edocet in elegantiſſimo ſequentis epigraphes opere:

(471.) *VIDA del Iluſtriſſimo Senor Don Diego de Anaya Maldonado, Arzobiſpo de Sevilla, Fundador del Colegio viejo de San Bartolomé en Salamanca, y noticia de ſus Varones excelentes.* Prodiit illud Philippo IV. Regi nuncupatum Matriti apud Didacum Diaz de la Carrera anno 1661. in folio, ſex Alphabetorum mole; in eoque Auctor inter Sodales ſuum ipſe vitæ curriculum prolixe exponit. (a) Tuctur autem egregium hoc opus ſuum inter Genea-

(a) Pag. 327. num. 488.

nealogos Hiſpanos locum tum ob Anayarum Maldonatorumque e quibus Archi-Epiſcopus prædictus ortum traxerat, ſtemmata fuſius inibi deducta, tum & plurium Nobilium Collegialium familias exacte recenſitas; quin & Auctor in fine ſpeciatim adjunxit libellum de proprio ſtemmate:

DISCURSOS Genealogicos de la Nobiliſſima familia de Ruiz de Vergara, y continuacion de ſus Suceſſiones en la Caſa de los Señores de Villoria inſcriptum, quem unicum excuſorum typis de Vergarenſi Domo monumentorum eſſe aſſerit, qui debita cum laude ejus meminit, Ludovicus de Salazar & Caſtro. (β) Meminit & ejusdem libelli ſuumque videndi illud typis excuſum deſiderium jam olim commonſtratum dedit *Philippus de Gandara* (γ) quin & *Gabriel de Henao* (δ) Vergaram noſtrum *Varon de grandes letras y coſtumbres integerrimas* ſalutat, cui adſtipulatur *Nicolaus Antonius* (ε) qui tamen Vergaræ librum non vidit. (472.)

DON FRANCISCUS de SAA Nobilis Luſitanus & Poeta haud vulgaris, ſcripſit ligato eoque vernaculo ſermone CCLXXIX.

BRASONES de algunas familias de Portugal, ut nos edocuit *Gundiſalvus Argote Molina* (ζ) Vereor autem, ne aut idem ſit noſter hic cum *Joanne Roderico de Saa Meneſes* inferius laudando, & Argote in prænomine Franciſci levem commiſerit prætervidentiam, aut Argote forſan indigitaverit Franciſcum Saa de Miranda Equitem Luſitanicum, Virum Linguæ Græcæ, antiquitatum Juriumque doctiſſimum, ac Poetarum Luſitanorum, (ſi *Ludovicum Camæſium* excipias) Coryphæum, anno MDLVIII. ætatis LXIII. exſtinctum, cujus opera Poetica ſæpius Olyſſipone 1595mo puta 1605mo ut & 1614mo annis excuſa, eorumque autographum, priusquam ederetur, eo pretio habitum aſſerit Nicolaus Antonius, (η) ut matrimonio accepturus Franciſci hujus filiam nobilis Vir Gallæcus Don Ferdinandus Cortes Sotomayor id ſibi cum aliis in dotem dari haud ægre tulerit magno pretio æſtimatum. (473.)

FRANCISCUS de SAMANJEGO TUESTA Juris-Conſultus & Cauſarum apud Curiæ rerum Criminalium Mexicanæ Judices Relator, ſcripſit Encomiaſtica nonnulla, ut CCLXXX.

ORA-

(β) In MSCto citato num. 86.
(γ) Nobiliario de Galicia pag. 599. col. 1.
(δ) Antiguedades de Cantabria Tom. II. pag. 318. col. 1. num. 3.
(ε) Biblioth. Hiſpanæ Tom. II. pag. 324. col. 2.
(ζ) In Præf. libri nobleza del Andaluzia.
(η) Biblioth. Hiſpan. Tom. I. pag. 360. col. 1.

(474.) *ORACION Panegyrica en admiracion del govierno y demas virtudes del Iluſtriſſimo Don Franciſco Manſo y Zunniga* Arzobispo de Mexico, Mexici anno 1635. Item

(475.) *PANEGYRICO funebre à la muerte del Duque de Lerma* ibidem anno 1636. editum, in quo Joſephi *Pellicerii* Pyram Auguſtam ſuper obitu Infantis Caroli editam fere verbotenus expreſſit, ut ipſe Pellicerius teſtatur. (θ) Utrumque vero opus nonnulla de Manſorum, Zunigarum Sandovaliorumque ſtemmatibus inprimis Heroum iſtorum majoribus continere haud levis eſt conjectura; mihi quippe neutrum videre licuit; Prioris notitia debetur Nicolao Antonio. (ι)

CCLXXXI. FRANCISCUS SANCHEZ ſive SANCTIUS, Brocenſis ab oppido natali Extremaduræ *las Brozas* dicto cognominatus, Salmanticenſis Rhetoricæ Profeſſor, Vir Græca & Latina doctiſſimus, ut tot critica & Philologica ipſius in lucem emiſſa teſtantur opuſcula, quæ inter eminet trita illa omnium fere manibus, & a Gaſpare Sciope recocta Minerva ſeu de cauſis Latinæ Linguæ liber. Nobis heic commemorandus venit ob bigam opuſculorum huc facientium, quorum alterum eſt Commentarius ad clariſſimi inferius laudandi Poetæ *Joannis de Mena* elegantiſſima opera, videlicet

(476.) *ANOTACIONES à las Obras de Juan de Mena*; alterum

(477.) *DECLARACION y uſo del Relox entretexido en las armas de la muy antigua y eſclarecida Caſa de Rojas*, Libellus, quem in honorem Patroni ſui Latina Lingua exaraverat *Hugo Helt* Batavus & Marchionis *de Poza* ex Rojana domo oriundi Domeſticus, noſterque Sanctius dein in vulgare traduxerat idiomate; Prodiit is Salmanticæ typis Joannis Juntæ anno 1549. in quarto. Cæterum ſuperſtes adhuc (teſte Nicolao Antonio (κ)) in vivis fuit Sanctius anno Seculari MDC. quo Epictetum ſuum edidit, fere octogenarius.

CCLXXXII. DON FRANCISCUS SARNIENTO de Mendoza, Ludovici, Ordinis Sancti Jacobi Equitis ex *Joanna de Peſquera y Caſtillo* filius, Burgis, Caſtellæ veteris metropoli, natus JCtus & Profeſſor Salmanticenſis, Pincianæ dein Curiæ per ſexennium Senator, poſtea vero Rotæ Romanæ Auditor per duodecennium, inde in Hiſpaniam redux Præſul Aſturicenſis anno MDLXXIV. & tandem Giennenſis anno MDLXXX. creatus, ubi & obiit anno-

(θ) In Bibliotheca de ſus eſcritos fol. 160. b. med.
(ι) Biblioth. Hiſpan. Tom. I. pag. 361. col. 2.
(κ) Biblioth. Hiſpan. Tom. I. pag. 362. col. 2.

anno MDXCV. Præter varia ea que inſignia argumenti juridici opera, quæ tribus junctim prodita voluminibus recenſet Nicolaus Antonius (λ) & ob quæ CLmo Weſenbecio noſter Vir audit acerrimi judicii (μ) etiam conſcripſit

MEMORIAL de la Caſa de Sarmiento y ſus Armas, quod cum debita auctoris laude citat Joſephus Pellicerius (ν) & ex eo Nicolaus Antonius (ξ) qui tamen haud leviter ſuſpicatur, id unum idemque eſſe opus cum laudando inferius *Petri Sarmiento* Cardinalis ſimilis argumenti libello. (478.)

Fr. FRANCISCUS SISTO, Neapolitanus, Ordinis Carmelitarum ſocius, Theologus & Poëta inclytus, præter alia Theologici æque ac poëtici argumenti opuſcula etiam edidit CCLXXXIII

GENEALOGIAM glorioſiſſimæ proſapiæ Auſtriadis ab Adamo ad Philippum II. Hiſpaniæ Regem Catholicum octo ſupra centum recta ſemita arborum deductum, cui & adjecit Naupactiam victoriam Potentiſſimi Domini Joannis Auſtriadis heroico carmine conſcriptam, ac oratione ſoluta ſcholiisque variis illuſtratam. Neapoli apud Joſephum Carchiam anno 1573. in quarto; teſtante id Nicolao Toppo in eleganti ſua Bibliotheca Neapolitana (ο). (479.)

FRANCISCUS SOTA, Ordinis Sancti Benedicti Monachus, Prædicator & Regius Caroli II. Hiſtoriographus, præter alia ſcripſit CCLXXXIV

CHRONICA de los Principes de Aſturias y Cantabria. Matriti excuſa typis Joannis Garſiæ Infanzon anno 1681. in folio, ſeptem alphabetorum mole. Liber eſt fabulis, dum antiquiſſima repetit tempora, refertiſſimus, & quam ſæpiſſime Pſeudo-Hiſtoricorum, Hauberti, Juliani, Luitprandi, aliorumque ſimilis farinæ teſtimoniis ſuperſtructus, unde merito judicium Hiſtoricum in auctore deſideratur, non interim inficiamus, multa quoque tum de antiquorum Comitum Ducumque Cantabriæ & Aſturiarum ſerie & ſtemmatibus, tum & de Caſtellæ veterum Comitum plurimarumque nobilium Hiſpaniæ familiarum proſapiis inibi contineri haud proletaria; appendicem item operi adjectam & quam plurima eaque (480.)

(λ) Biblioth. Hiſpan. Tom. I. pag. 364. col. 2.
(μ) in Commentario ad Pandectas, Diſputatione 25. §. 8.
(ν) in forme de la Caſa de Sarmiento de Villamajor fol. 4.
(ξ) Biblioth Hiſpan. Tom. II. pag. 293. col. 1.
(ο) pag. 95. col. 2. in fine.

que pervetuſta Diplomata (quæ utinam genuinæ omnia & ſingula eſſent antiquitatis!) exhibentem multum lucis tum Hiſtoriæ tum rei Genealogicæ Hiſpanicæ fœnerari. Immortuus eſt auctor operis hujus editioni, eodem quippe anno MDCLXXXI. defunctus, &, ut ex eodem (π) diſcimus, ipſe promiſerat, ſe brevi luci publicæ daturum

(481.) *CHRONICA de los Condes de Caſtilla;* quem librum dubio procul mors præveniens intercepit; quin & alibi (ρ)

(482.) *De illuſtribus familiis ex Ducum Cantabriæ ſanguine* progerminantibus ſe meditari opus peculiare profeſſus eſt, ſed nec id ad umbilicum credimus perductum. Meminit cæterum Joſephus Pellicerius (σ) Sotam noſtrum authenticum Chronicorum Alphonſi VII. Imperatoris, quæ

(483.) *HISTORIA Toletana* vulgo Hiſpanis audiunt. Codicem, quem ipſe dein Pellicerius poſſedit, propria manu deſcripſiſſe, & ſuis illuſtratum additionibus in lucem publicam edendi in animum ſibi induxiſſe propoſitum.

LXXXV. FRANCISCUS SUAREZ TOSCANO, Eboræ in Luſitania natus & antiquitatum hiſtoriarumque patriæ ſedulus inveſtigator, de dictis factisque memorabilibus illuſtrium Luſitanorum, ad celebre Valerii Maximi exemplum commentatus eſt, ſimulque inſignium nobilium hiſtoriam pertexuit in edito lingua vernacula hujus lemmatis libello

(484.) *PARALELOS de Principes e Varones illuſtres antigos a que muitos de noſſa nac, anno Portugueſa ſe aſomelharan in ſuas obras, ditos e feitos, com a origem das armas d' alguans familhas deſte Reino*, Eboræ edito anno 1623. in quarto, ac Theodoſio II. Bragantiæ Duci nuncupato. Congeſſit & aliud majoris moliminis opus vaſtiſſimum. Hiſtorico-Genealogicum, vernaculo idiomate, inſcriptum

(485.) *TEATRO de Portugal*, quod tamen, ut Nicolaus Antonius ſuſpicatur (τ) ineditum in ſchedis adhuc latet.

CCLXXXVI. FRANCISCUS TARRAFA Canonicus Barcinonenſis, & Archivi ſeu Tabularii Cathedralis ibidem ædis Cuſtos, inter præcipuos Hiſtoriæ Hiſpanicæ conditores, ſimulque inter Genealogos noſtros ſuum tuetur locum, tum ob deducta Regum Hiſpaniæ etiam a Beroſianis inde figmentis ſtemmata, quæ pertexuit in libello ſuo, qui ſic inſcriptus prodiit

DE

(π) fol. 471. col. 1. §. 22. in fine
(ρ) fol. 443. fin. & fol. 447. col. 2.
(σ) Biblioteca de ſus eſcritos fol. 147. in fine.
(τ) Biblioth. Hiſpanæ Tom. I. pag. 368. col. 2.

DE ORIGINE ac rebus geſtis Regum Hiſpaniæ usque ad Caroli Cæſaris inaugurationem; cum brevi rerum a Philippo II. Rege Catholico geſtarum deſcriptione, Antverpiæ anno 1553. in octavo; recuſus dein una cum Joannis Vaſæi Chronico Coloniæ anno 1577. in octavo, & Francofurti anno 1579. in Folio; ut & in Hiſpaniæ illuſtratæ Francofurti tribus voluminibus edito Tomo I. pag. 518: In Hiſpanicum dein idioma libellum hunc convertit Alphonſus *de Santacruz*, additionibusque ſuis locupletatum edidit Barcinonæ anno 1563. in octavo cum hac inſcriptione: (486.)

FRANCISCO Tarrafa del principio y origen de coſax notables de los Reies de Eſpanna traducido en Caſtellano, por Alonſo de Santa Cruz, con adiciones ſuias en cada Rey de las mas notables coſas, que en otras Hiſtorias he ballado. Inprimis autem debetur Tarafe noſtro opus. (487.)

DE LAS Caſas Solariegos de Catalunna, ſive de nobilibus per Cataloniam familiis Commentariis, quem magno ſtudio & labore ex Tabulario Barcinonenſi compilavit. Nobis eum videre non contigit, vidit tamen, qui cum debito auctoris encomio ejus meminit Gaſpar Eſcolano Valentinus Regius Chronographus (υ). Non parum etiam ad illuſtrandas nobiles Catalonicas familias conducit aliud a Tarrafa noſtro conſcriptum opus, nempe (488.)

EPISCOPOLOGI, o Vidas dels Pontifices de Barcelona, quod ἀνέκδοτον vidit Hieronymus Pujades (φ). Cæterum & inſigni noſtrum laude mactat Hieronymus Gudiel in Hiſtoria ſua Gironum familiæ (χ), cui addi meretur Nicolaus Antonius (ψ). (489.)

DON FRANCISCUS DE TORREBLANCA ET VILLALPANDO, Cordubenſis, & Cl.mi Joannis Baptiſtæ Villalpandi, qui in Ezechielem Prophetam ampliſſimos elucubravit Commentarios, ex ſorore nepos, in juventute celeberrima nomina Franciſcum Sanctium modo laudatum & P. Martinum de Roa Jeſuitam audiit docentes; Jurium dein ſtudio animum applicuit & in Curia Granatenſi Advocatus diu vixit, tandem forenſi munere relicto in patriam ſe recepit, ibique ſacris initiatus in erudito delituit otio usque ad annum circiter M DC XLV. quo diem extremum vidit; Reliquit præter inſignia Juridica, Eccleſiaſtica inprimis & Criminalia, quæ inter ejus Dæmonologia ſeu Magia naturalis habetur, ἀνέκδοτον in ſcriniis reliquit CCLXXXVII.

(υ) Tom. I. Hiſtoriæ urbis regnique Valentini.
(φ) in lib. Hiſtoria del Principado de Catalunna.
(χ) Compendio de los Gironeſ fol. 12 a. med.
(ψ) Biblioth. Hiſpanæ Tom. I. pag. 369.

(490.) *TRATADO panegyrico de las Grandezas de la Ciudad de Cordova*, quem manuſcriptum ſervat, & notitia de nobilibus Cordubenſibus familiis refertum laudat Joſephus Pellicerius (ω). Debito item Toneblaniam noſtrum, quanquam ſibi adverſarium, encomio quoque mactat Joannes Franciſcus Andreas Uztarrozius, (α) quem vide, ut & Nicolaum Antonium (β).

CCLXXXVIII DON FRANCISCUS DE TRILLO ET FIGUEROA, Corunienſis Gallæcus, Granatæ ab undecimo ætatis anno commoratus literisque imbutus præſertim humanioribus, hiſtoricisque, inde in Italiam profectus ſtipendia militaria fecit, ac in patriam redux & ad ſtudia reverſus SS. Theologiæ Doctor, & Eccleſiæ Cathedralis Segontinæ Prior, ut vocant, creatus eſt, ubi & diem extremum clauſit. Vir fuit ſoluta ligataque oratione præſtans, & varia utroque dicendi genere ſermone quidem vernaculo ingenii monumenta in lucem emiſit, plura tamen ἀνέκδοτα in ſcriniis reliquit. Ea inter ad noſtrum quadrant inſtitutum ſequentia:

(491.) *LA NEAPOLIS EA, o Poema heroico del Gran Capitan Don Gonſalo Fernandez de Cordova.* Granatæ 1651. in quarto.

(492.) *HISTORIA y antiquedades del Reino de Galicia, y ſu nobleza*, quod opus adhuc ineditum, ſed nobilium Gallæciæ familiarum notitiis refertiſſimum ſæpius conſuluere Genealogi Hiſpani, in primis Antonius Suarez de Alarcon (γ) & Philippus de Gandara (δ) qui illud cum auctoris Elogio citant.

(493.) *ANTIQUEDADES de la Ciudad de Granada*; quod opus itidem inedi-tum Granatenſia ſtemmata nobiliailluſtrat.

(494.) *BLASONES y armas de la nobleza de Eſpanna*, opus Genealogico-Heraldicum etiam quod dolendum, ἀνέκδοτον.

CCLXXXIX. FRANCISCUS VARRON, nec Nicolao Antonio, nec nobis aliunde notus, quam quod Athanaſio Lobera (ε) teſte ligata oratione conſcripſerit librum, inſignitum

(495.) *CASA de Varron*, quod de proprio ſtemmate Commentarium ſeu Encomiaſticon interpretamur (ζ).

DON

(ω) Memorial de Don Fernando de Rios fol. 3.
(α) de tens a de la patria de ſan Lorenzo pag. 32.
(β) Biblioth. Hiſpan. Tom. I. pag. 371. col. 2. & Tom. II. pag. 293. col. 2.
(γ) Relaciones Genealogicas de la Caſa de Alarcon pag. 287. col. 1.
(δ) Nobiliario te Gallicia pag. 591. col. 2.
(ε) Hiſtoria de la Ciudad de Leon. cap. 9.
(ζ) Biblioth. Hiſpan. Tom. I. pag. 377. col. 2.

DON FRANCISCUS XI. MENEZ URREA Arragonenſis ex nobili familia prognatus, Philippi IV. Hiſpaniarum Regis Sacellanus, & a ſtatibus Regni Aragoniæ Bartholomæo Leonardo Argenſolæ ſuffectus Coronæ iſtius Hiſtoriographus, tandemque conſtitutus a Rege Cœnobii Sancti Victoriani Abbas, quo munere vix initiatus obiit; Succeſſorem nactus Cl.mum Joannem Franciſcum Andream de Uztarroz. Præter alia, quæ ἀνέκδοτα reliquit, ingenii monumenta, inprimis Joanni Franciſco de Montemayor, teſte Didaco Joſepho Dormero (η) laudatur elegans tractatus CCXC.

DE LOS Condes de Aragon; ſeu antiquorum Aragoniæ Comitum, qui Reges præceſſerunt, Hiſtoria Genealogica. (496.)

FRANCISCUS XIMENEZ SANTIAGO, Ordinis, ni fallor, Dominicanorum Sodalis, in lucem publicam emiſit. CCXCI.

GENEALOGIA de la Caſa de Galindo de Ecija, quem librum Don Chriſtophoro Franciſco Galindo Laſo de la Vega Ecijenſis urbis ſupremo Prætori (*Alcalde Mayor* vulgo vocant) nuncupatum typis edidit anno 1644. in quarto. Meminit ejusdem quoque Ludovicus de Salazar & Caſtro. (θ) (497.)

DON FRANCISCUS DE ZAMBRANA ex nobili in urbe Beacienſi (vulgo Baeza) Andaluſiæ degente familia prognatus, Ordinis Equeſtris D. Jacobi, credo, Eques & Commendatarius non pauca circa nobiles Hiſpanas familias notatu digna commentatus eſt in opere manu exarato CCXCII.

CALENDARIO de Caſas acaecidas en ſu tiempo; unde & Gundiſalvo Argote Molinæ commendatur (ι). (498.)

FRANCOS nobilis eſt in primariis Hiſpaniæ urbibus Matritenſi nimirum & Toletana reſidens familia, oriunda ex montanis Legionenſibus, in quorum valle *de Goniza* vulgo dicta ſitum eſt opidulum *Francos*, unde familiæ huic cognomentum hæſit. Præter Hieronymum de Quintanæ (κ) aliosque, qui prolixe de ea egerunt, exſtat ab anonymo auctore anno 1626. exaratus libellus, ſic in fronte notatus. CCXCIII.

GENEALOGIA de la Caſa de Francos en Madrid y Toledo. Manuſcriptum eundem poſſedit Ludovicus de Salazar & Caſtro, qui ſuccincte quidem, ſed exacte conſcriptum aſſerit (λ). (499.)

(η) in notis ad Hier. Blancæ Inſcriptiones regum Aragoniæ pag. 116.
(θ) in MSto citato, No. 157.
(ι) in Præfat. libri Nobleza del Andaluzia Inſcripti.
(κ) Grandezas de la Ciudad de Madrid Lib. 2. fol. 219. col. 3.
(λ) in MSto citato No. 221.

voluit Auctor. Reliqua Henao noſtri opuſcula evolvat, qui volet, apud Nicolaum Antonium (ν) & auctoris elogium in Henſchenii & Papebrochii Actis SS. Martyrum (ξ) Ludovicus de Salazar & Caſtro inprimis in Henao noſtro laudat induſtriam, quam in perquirendis ipſis Biscajæ Guipuſcoæque Archivis & ruderibus adhibuit, reliqua tamen ejus ex proletariis Auctoribus hauſta eſſe contendit (ο).

GABRIEL LASO DE LA VEGA, Matritenſis, dubio procul ex illuſtri Comitum de *Puertollano* ſanguine ortum ducens, Poeta atque Hiſtoricus haud vulgaris, de Heroibus nonnullis Hiſpanis, & univerſa Caſtellæ Regnorum nobilitate bene mereri ſtuduit tum editis in lucem publicam, tum & manu exaratis ac ἀνεκδότοις opuſculis proſaicis metricisque, quorum ſeriem prout Thomas Tamajus (π) ex eoque Nicolaus Antonius (ρ) illa recenſuit, heic damus. Interea, quæ typis excuſa prodiere, primo loco nominandum venit elegans poema CCXCVI.

El Cortes valeroſo, ſive de rebus a Ferdinando Corteſio in India geſtis, duodecim libris comprehenſum, & anno 1588. editum in quarto, recoctum poſtea ab ipſo Auctore, adeoque vel epigraphe ipſa reformatum inſcriptumque *La Mexicana* tredecim libris conſtans Matriti apud Ludovicum Sanchez anno 1594. in 8vo; Succedit huic aliud, inſcriptum (503.)

ELOGIOS en loor de los tres famoſos Varones, Don Jaime, Rey de Aragon, Don Alvaro Bazan, Marques de Santa Cruz, y Don Fernando Cortes Marques del Valle. Cæſar auguſtæ apud Alphonſum Rodriguez anno 1600. in octavo. (504.) Inter manuſcripta adhuc ἀνέκδοτα Vega noſtri numerantur ſequentia:

JORNADA de los Duques de Paſtrana y Humena (505.)
CONDES de Flandes y Reyes de Eſpanna (506.)
COMPENDIO de las coſas notables de Eſpanna (507.)
VARONES inſignes en letras de Eſpanna (508.)
ORIGEN de los Reies de Portugal y Geruſalem (509.)
TRATADO de todos los Sennores de Caſtilla (510.)
DISCURSOS de las ordenes militares de Eſpanna. (511.) quæ fere omnia ad forum noſtrum Genealogicum ſpectare videntur.

GABRIEL

(ν) Biblioth. Hiſpan. Tom. I. pag. 387. col. 1.
(ξ) die 1. Martii in vita S. Rudeſindi, §. 1. No. 6.
(ο) in MSto citato, No. 127.
(π) in collectione maxima librorum Hiſpanicorum.
(ρ) Biblioth. Hiſpanæ Tom. I. pag. 387. col. 2

CCXCVII GABRIEL RINCON haud aliter nobis innotuit, quam ex libello quodam, quem Heraldicum ſuſpicamur, inſcripto

(512.) *DIVISAS de los Girones y ſa declaracion*, id eſt, Explicatio inſignium nobilis familiæ *Gironum*, quæ multos Hiſpaniæ proceres & magnates dedit. Aſſervatur ille Manuſcriptus in Regia Eſcorialenſi Bibliotheca, ut ex manuſcriptorum ejus Catalogo conſtat

CCXCVIII DON GABRIEL DE ROJAS ET VIRUES Nobilis Segovienſis, elaboravit peculiare opus, inſcriptum:

(513.) *GENEALOGIA de la familia de Hoz*, quæ in dicta Segovienſi urbe ſedem fixit. Perquam exacte & cum judicio maturo ſcriptum illud eſt, & omnes iſtius ſtemmatis ramos, qui latius ſe per nobilium Segobienſium proſapias diffuderunt, complectitur, unde egregia cum laude celebrari meruit a Ludovico de Salazar & Caſtro (σ), qui merito dolet, quod publicæ adhuc luci liber iſte invideatur, manuſcriptus enim in curioſorum ſcriniis latet.

CCXCIX. GABRIEL SIMEON Italus, præter alia, quæ in lucem edidit, ingenii monumenta, etiam lingua vernacula conſcripſit.

(514.) *VITAM & res geſtas Caroli V. Imperatoris*, cujus Regium & Imperiale ſtemma illi operi inſeruit. Ἀνέκδοτον hactenus eſt opus, & inter κειμήλια manuſcripta Bibliothecæ Regiæ Eſcorialenſis repoſitum aſſervatur.

CCC. DON GABRIEL DE TREJO ET PANIAGUA, Antonii de Trejo & Monroy, Camerarii intimi Pii II. Pontificis Rom. & Franciſcæ de Sande, Petri Fernandez de Parciægua filiæ filius natu minimus, Ordinis Alcantarenſis Eques, juvenis poſt abſolutum ſtudiorum curſum Salmanticæ in Collegio Archi-Epiſcopali majori ſodalis vixit, Archi-Diaconus dein Eccleſiæ Toletanæ Calatravenſis, Abbas item del *Burgohondo*, Fiſci poſtea Patronus ac Senator Curiæ Valliſoletanæ, quo munere & apud Ordinum Equeſtrium Senatum aliquandiu functus eſt, ſupremæ quoque Fidei Inquiſitionis ut & Caſtellæ Senatus Conſiliarius, Sacellanus primarius Regii Diſcalceatarum Monaſterii Matritenſis Commiſſarius generalis Curiæ Sanctæ Cruzadæ, ut audit, a Pontifice etiam Romano Presbyter Cardinalis Eccleſiæ Romanæ titulo SS. Nerei, Aquilii & Pancratii, Simulque Archi-Epiſcopus Salernitanus creatus, tandemque ſuprem Caſtellæ Senatus Præſes Don Franciſco Contreras ſuffectus Matriti di 27. Martii 1627. creatus itidem Epiſcopus Malacitanus & Regius ſtat Conſiliarius. Vir inter celebrio es ævi ſui magnates merito ſuo reputa d

(σ) in MSto citato No. 116.

dus, ſtudio etiam Genealogico addictus vixit, & non ſolum quam plurimos amicos ſuis notitiis Genealogicis adjuvit, ſed etiam

DE LA CASA de Grimaldo, rogatu Principis Monacenſis quædam congeſſit, quæ verbotenus dein expreſſit *Carolus de Venasque* in ſua Grimaldorum Hiſtoria Genealogica (τ) proprio item Marte, quamvis id absque Auctoris nomine veniat, ſub Philippo IV. Rege, conſcripſit libellum, notatum (515.)

GENEALOGIA de la Caſa de Trejo, quem exacte & magno cum veritatis ſtudio ſcriptum aſſerit Ludovicus de Salazar & Caſtro, (υ) qui & alibi (φ) debito Cardinalem noſtrum encomio condecoratum dimittit. (516.)

CCCI. DON GABRIEL TELLO de MESA, Nobilis in urbe Malacitana Regni Granatenſis degens, circa initium ſæculi hujus ſcribendum ſibi ſumſit opus, cui titulus:

GENEALOGIA de los Condes de Puertollano, de la Caſa de Laſo de la Vega, nondum, quod ſciam, typis editum; multa autem de illo, quamvis nondum anno 1702. abſoluto, ſibi pollicetur opere *Don Ludovicus de Salazar & Caſtro*, qui Meſam diligentiſſimum documentorum inveſtigatorem, veritatisque amantiſſimum deprædicat. (χ) (517.)

CCCII. DON GABRIEL ZELPO SERRANO, natus in oppido *Fuenſalida*, anno 1669. typis publicis impreſſam edidit

VIDA de San Francisco de Borja, in quo Borgianum Gandiæ Ducum ſtemma, ſanctique ſui majores expoſuit. (518.)

CCCIII. GAIBOR, non ignobilis inter Gallæcas nobiles familia, cujus dominium circa annum 1680. poſſedit Don Petrus de Saavedra Bahamonde, qui & in ſcriniis ſuis aſſervavit manu exaratum Anonymi Auctoris libellum, inſcriptum:

GENEALOGIA de la Caſa de Gaibor, unde apographum propria deſcriptum manu transmiſit Ferdinando de Saavedra, qui ſæpius illud citat. (ψ) (519.)

CCCIV. GALLEGO à Gallæciæ Regno, ſolo natali cognomen mutuata nobilis familia, quæ ob res tam in Mexicani Regni occupatione, quam in Italia

(τ) pag. 21.
(υ) in MSto citato No. 91.
(φ) Hiſt. Genealog. de la Caſa de Lara Lib. XX. cap. 9. fol. 439. ſeq.
(χ) In MSCto citato nom. 91.
(ψ) In Memorial Genealogico de la Caſa de Saavedra, paſſim.

lia Siciliaque fortiter geſtas Marchionum Sanctæ Agathæ Baronumque de *Militelo* & *Valdemona* titulis & honoribus claret inſignita; Majores cum *Fajardis*, (unde Marchiones *de los Velez*, deſcendunt) communes habet; Seriem Marchionum Sanctæ Agathæ nobis ſiſtit Philadelphus Munnoz in ſuo Siciliæ nobiliario (ω) & ab Anonymo Auctore quoque peculiare Genealogicum emanavit opuſculum

(520.) *GENEALOGIA de los Marqueſes de Santa Agueda* inſcriptum, quod vidit, qui magnam in Auctore hiſtoriæ reique antiquariæ imperitiam taxat, Philippus de Gandara. (α)

CCCV. DON GARCERANUS vulgo GALCERAN MERCADER, ex celebri Comitum de Bunnol & Cervellon domo oriundus, Hiſtoriam inclyti ſui ſtemmatis edidit in libello, cui titulus:

(521.) *MEMORIAL de la Caſa del Conde de Bunnol, y ſus ramas*; quam tamen fere totam ex penu doctiſſimo laudandi inferius clariſſimi Viri Hippolyti de Samper deſumtam eſſe, certiorem me reddidit Ludovicus de Salazar & Caſtro. (β)

CCCVI. GARSIAS ALPHONSUS de TORRES, Ferdinandi V. & Iſabellæ Regum Catholicorum Haraldus (vernacule *Rey de Armas* ſonat) ſcripſit, ut muneris, quod gerebat, aliquam poſteritati redderet rationem, opus inſcriptum:

(522.) *HISTORIA de los antiquos y notables hechos de Caſtilla y Eſpanna, y de los blaſones y armas de los Grandes y Cavalleros della*; cui operi tum ſcuta gentilitia nobilium Hiſpanorum, tum & nonnullorum ex iis proſapias & arbores ſtemmatographicas innexuit ſæpius illud citant, qui apographa ejus poſſederunt, Joannes Florez de Ocariz (γ) Ferdinandus de Saavedra (δ) Petrus de la Eſcalera Guevarra, (ε) (cui ejus copiam fecit Thomas Tamajus de Vargas) atque Salazarius noſter. (ζ)

CCCVII. DON GARSIAS de BARRIONUEVO, Cuſani Marchio, Toparcha oppidorum *Fuentes* & *Valdeſaz*, Regius Hiſpanicus apud Neapolitanum Pro-Regem ſtatus & belli Conſiliarius, ut eidem Pro-Regi gratum teſtaretur affectum, edi curavit.

PA-

(ω) Tom. I. fol. 367.
(α) Nobiliario de Galicia Parte II. Lib. IV. cap. 8. pag. 544. col. 1.
(β) In MSCto ſæpe citato num. 59.
(γ) In Nobiliario de nueva Granada Tom. I. pag. 364.
(δ) Memorial por ſu Caſa fol. 8. b. fol. 14. in fine.
(ε) Origen de los Monteros de Eſpinoſa fol. 93. b. fol. 47. a. & fol. 15. a.
(ζ) In MSCto citato num. 77.

PANEGIRICUM ad Comitem de Lemos Neapolitanum Pro-Regem, Neapoli anno 1616. in folio, ut Nicolaus teſtatur Antonius (η) Vereor autem, ne Antonius in prænomine levem commiſerit errorem, & Garſiæ noſtro eundem, quem alibi Bernardino Barrionuevo de Peralta, (ſupra CXL. 175. à nobis laudato) attribuerit librum, de qua re operis ipſius inſpectio, mihi hactenus denegata, facile litem dirimet.

DON GARSIAS de HERRERA & AYALA, Petri Garſiæ de Herrera, Caſtellæ Mareſcalli ex Maria de Ayala filius, itidem Caſtellæ Mareſcallus, Dominus *Ampudiæ*, Vir ſub Henrico IV. & Ferdinando V. Caſtellæ Regibus & toga & ſago inclytus, Ricushomo etiam ſeu Magnas (vulgo *Grande*) Hiſpaniæ, litterarum cultui deditiſſimus, de proprio ſtemmate tam *Herrerano* quam *Ayalenſi* ſpeciatim commentatus eſt, in opere, cui titulus:

DE LA Genealogia de las Caſas de Herrera y Ayala, evéndero illud in ſcriniis latet curioſorum, mihique non aliunde, quam ex Antonii Suareſii de Alarcon, qui illud citat (θ) teſtimonio innotuit.

GARSIAS LASO de la VEGA, in *Cuſco* totius Americæ meridionalis Regia olim urbe natus, parentem habuit ſibi cognominem, &, ut Nicolai Antonii utar verbis, (ι) ex iis unum, qui Catholicis Hiſpaniarum Regibus Peruvianum Imperium armis pepererunt, matrem autem fœminam ex Imperiali ſtirpe *Incarum* prognatam, unde & ipſe *Inca* vulgo audiebat. Res avorum geſtas ante Hiſpanorum appulſum nec non & ipſam Hiſpanorum expeditionem, parentis teſtimonio & aliorum illius temporis æqualium ſubnixa hiſtoria comprehendit, ſcribens:

PRIMERA parte de los Commentarios Reales, que tratan del origen de los Incas, Reies que fueron del Piru, de ſu Idolatria, leyes y Gobierno en paz y en guerra &c. Catharinæ Principi Bragantiæ Duciſſæ nuncupatum opus illud prodiit Olyſſipone apud Craesbeck anno 1609. in fol. prodiit & dein *ſegunda parte, Hiſtoria general del Piru*, anno 1617. in folio, utramque dein partem in gallicum idioma tranſtulit Joannes Baudin, & duobus Tomis edidit Pariſiis apud Simonem Piget anno 1633. & 1658. in quarto. Moretur autem inter Genealogos noſtros locum ob Genealogicum Regii Yncarum ſtemmatis, cui plurima nobilium Hiſpanorum iteratis connubiis innexa ſunt, deductionem; unde & in Borgiano Lojolanoque ſtemmate

(η) Biblioth. Hiſpanæ Tom. I. fol. 392. col. 1.
(θ) Relaciones Genealogicas de los Marqueſes de Trocifal, in præfatione.
(ι) Biblioth. Hiſpanæ Tom. I. pag. 394. col. 1. m.

ſæpius ejus teſtimonio nituntur Genealogi Hiſpani. vid. Philippus de Gandara in ſuo Gallæciæ Nobiliario. (ν)

CCX. GARSIAS de RESENDE Luſitanus, Joannis II. Portugalliæ Regis Chronographus, ſcripſit vernaculo gentis ſuæ idiomate

527.) *CHRONICA da vida do Chriſtianiſſimo Don Juam o ſegundo deſte nome y decimo terzio Reis de Portugal*; cui adjecit. *A entrada del Rey Don Manvel en Caſtella, ed bida da Infanta Dona Beatris para Saboia*; typis utrumque opus prodiit Olyſſiponenſibus, ſed quo anno, me æque ac Nicolaum Antonium latet. Dignum vero eſt, quod ſuum inter Genealogos tueatur locum ob Chronicon fortiſſimi Ducis Don Nunnii Alvarez Pereira, primi Luſitaniæ Conneſtabilis & Ducum Brigantinorum progenitoris, quod dicto Joannis II. Chronico Reſendius inſeruit; illud quippe ad Pereiranum ſtemma illuſtrandum apprime conducit, unde etiam ſæpius Genealogis venit conſulendum. Conf. inf. *Pereira*.

CCCXI. GASPAR ALVAREZ de LOSADA ſeu LOUSADA, Bracharenſis Luſitanus, SS. Theologiæ Licentiatus, & Auguſtini de Caſtro, Archi-Epiſcopi Bracharenſis Secretarius, Reformator dein Patronatuum Regiæ Coronæ, Notariusque ſeu Cuſtos Archivi Regii Turris *do Tombo* „Olyſſiponenſis, Vir, ut Antonii Brandano utar verbis (λ) antiquitatum „non Regni tantum Luſitanici ſed Hiſpaniæ totius cognitione inſtructis„ſimus, cui ſtudio adeo indefeſſe incubuit, ut absque illo multa etiam nunc „ignorarentur ab ſcriptoribus præſentis ævi, qui ipſi Gaſpari ea ingenue „accepta referre ſolent. Perfectum habet egregium opus, hoc in fronte „titulo notatum

(528.) „*ESCUDO Real de Portugal*; qui egregie confirmaturus eſt eam, „quam habet, apud exteros omnes inſignis cujusdam eruditionis famam. Complecti autem illud opus de Regio Luſitaniæ ſtemmate Commentarium haud levi conjectura ſuſpicamur. Præterea & peculiariter commentatus eſt Loſada noſter de vetuſtæ nobilitatis inter Luſitanos ſtemmate Souſano ſcripta:

(529.) *HISTORIA de la Caſa de Souſa en Portugal*; quæ typis quidem publicis edita non eſt, ſæpius tamen Genealogis Luſitanis uſu venit, magnique ab iis æſtimatur, teſte Ludovico de Salazar & Caſtro. (μ) Quin & fortiſſimus æque ac eruditiſſimus, Don Maurus de Caſtella Ferrerius in elegan-

San-

(ν) Lib. III. cap. 23. pag. 450. col. 2. med.
(λ) In Præfat. Tom. III. Monarchiæ Luſitanicæ, pag. 4.
(μ) In Manuſcripto ſæpe citato, num. 137.

Sancti Jacobi Apoſtoli Hiſtoria, (ρ) qui Loſadam noſtrum *Abbatis eruditi* elogio condecorat, nos edocet, eum de nobilibus Regni Luſitaniæ familiis, commentatum peculiariter eſſe in opere adhuc *ἀνεκδότῳ* inſcripto:

(530.) CCCXII.

DE LA Nobleza de las partes Occidentales de Eſpanna.

GASPAR BARREIROS Luſitanus Viſenſis, Canonicus Eccleſiæ primum patriæ, dein & Eborenſis Metropolitanæ, Enrico Infanti tum ibidem Archi-Epiſcopo & Cardinali, poſt Luſitaniæ Regi in primis charus, pro quo & Legationem in aulam Romanam anno MDXVLI. ad Paulum III. Pontificem maximum ſuſcepit; Vir hiſtoriæ antiquitatumque patriarum peritiſſimus, unde & Ambroſio Morali, qui erroneè eum Ferdinandi prænomine inſignit, (ξ) merito audit *hombre de gran noticia de antiguedad y de diligencia notable en averiguarla*; præter varia latino æque ac Luſitanico idiomate edita opuſcula (quorum ſeriem una cum Auctoris vita fuſius explanavit Nicolaus Antonius (ο)) etiam meditatus eſt, (num enim abſolverit, ignoratur) inſigne opus

(531.)

DAS LINHAGENS do Portugal, ſive Nobiliarium Luſitanicum; Laudant illud tanquam perfectum & manu exaratum Andreas Reſendius, (π) *Gaſpar Eſtazo* ſeu Statius (ρ) & Georgius Cardoſo (σ) aliique. Obiit Barreiros poſt annum MDLX.

CCCXIII.

FR. GASPAR CENTOL, Ordinis Sancti Hieronymi in Cœnobio Gandiæ urbis in Regno Valentino ſitæ Monachus, ejusque dein Præfectus, peculiari libello commentatus eſt de nobilis Viri ſanctitate inſignis Michaelis Lopeſii Grez vita & actis in libello:

(532.)

RELACION de la vida, virtudes, muerte y entierro del Siervo de Dios Moſſen Miguel Lopez Grez Navarro, Vicario de Rotera en el Reino de Valencia, inſcripto & Pampilone impreſſo typis Caroli de Labayen anno 1606. in octavo; Inſeruit libello iſti Auctor nonnulla de majoribus beati ſui & nobili apud Navarros ſtemmate *Grezano*, alias vix Genealogis noto.

CCCXIV.

GASPAR ESCOLANO, patria Valentinus, Regnisque illius Hiſtoriographus Regius, & ad Sancti Stephani urbis Valentiæ ædem Parochialem Rector, poſt Martinum Vicianam, Petrumque Antonium Beu-

(ρ) Lib. II. cap. 2.
(ξ) Hiſtoria general de Eſpanna Lib. X. cap. 32.
(ο) Biblioth. Hiſpan. Tom. I. pag. 398. & Tom. II. pag. 294.
(π) In Epiſtola ad Bartholomæum Quevedo, ubi Barreiram quoque plagii inſimulat.
(ρ) In antiquitt. Luſitanicis cap. 53.
(σ) In Hagiologio Luſitanico vol. 3. d. 4. Maji, lit. b.

33.) *no de Valencia.* [illegible] anno 1610. in folio, posterior [illegible] duæ, quas Auctor promiserat, Decades, [illegible] sciam, non adspexerunt. Asserit autem Ludovicus noster [illegible] Castro (υ) inseruisse Escolanum integro isti operi præcipua nobilium Valentinorum stemmata, & post Vicianam nil melius perfectumque magis inter typis edita monumenta circa Regni Valentini Genealogias haberi posse.

CCCXV. GASPAR ESTAZO, quod latine aut STATIUS vertas oportet aut EUSTACHIUS, Lusitanus, Eboræ si non natus, saltem à decimo ætatis anno educatus apud Antistitem Henricum Lusitaniæ infantem, Cardinalemque & post Regem; Vir, Nicolao Antonio (φ) teste, studio rerum antiquarum, defæcatoque ac virili judicio præstans, operi suo egregio, quod lingua vernacula inscriptum:

(534.) *VARIAS antiguedades de Portugal* Olyssipone apud Petrum Craesbeck anno 1625. in folio edi curavit, adjecit

(535.) *TRATADO de Linhagem dos Estaços, naturales da Ciudade de Evora;* seu de proprio stemmate Commentarium.

CCCXVI. DON GASPAR GARCERAN de PINOS & CASTRO, Comes de *Guimera*, & Vice-Comes de *Ebol* & *Alquer-Foradat*, Aragonensis, Regnique hujus antiquitatum non mediocriter gnarus, Historiam antiquorum Ripacurtiæ Comitum Genealogicam composuit, sub titulo:

(536.) *TABLAS demonstrativas de los antiguos y modernos Condes de Ribagorza;* Exemplar operis hujus manu exaratum & donatione *Ferdinandi de Aragon* Ducis *de Villa hermosa* possedit Josephus *Pellicerius de Tovar & Ossau*, ut ipse Nicolao retulit Antonio. (χ) Porro & sub infra suo loco laudandi

(τ) Biblioth. Hispan. Tom I. pag. 401. col. 2.
(υ) In Manuscripto sæpe citato num. 33.
(φ) In Biblioth. Hispan. Tom. I. pag 401. col. 2.
(χ) In Biblioth. Hispana Tom. I. pag. 402. col. 2. pr.

dandi Ludovici de Vera, quem Comes noſter à ſecretis habuit, nomine typis Barcinonenſibus evulgatum opus

EL SUMARIO Genealogico de la Caſa de Pinos inſcriptum ipſum Comitem noſtrum habere Auctorem, teſtantur, qui eum laudarunt, Stephanus Corbera (ψ) ac Joannes Franciſcus Andreas de Uztarroz. (ω) (537.)

CCCXVII. DON GASPAR HENRIQUEZ de LACARRA & ALABA, i *de Alaba* & *Eſquivel*, Domini de *Marquinez*, & *Lupercia Henriquez de rra & Navarra, Philippi Navarræ Mareſcalli*, & Domini *de Ablitas* filiæ s, primus Comes de *Ablitas* à Philippo IV. Hiſpaniæ Rege creatus, Vicomes item *de Valderro* & Baro *de Ezpeleta* per matrimonium cum nina *Hieronyma de Ezpeleta* & *Gongora*, unica *Don Beltrani de Ezpeleta*, nis *de Ezpeleta & Vice-Comitis de Valderro* ex *Maria de Gongora* filia tractum; Is, ut quo jure ad Mareſcalli Navarræ avitam dignitatem piraret, demonſtratum iret, Philippo IV. Regi obtulit ſupplicem libel-i, ſeu

MEMORIAL de la Caſa de la Carra y Navarra Senores de Ablitas y ſcales de Caſtilla, cui totum *Ablitarum* ſtemma, (quo de antea nihil bat literis conſignatum) inſeruit. Quin & compoſitum ab Auctore nymo anno 1657. libellum, cui titulus: (538.)

GENEALOGIA de la Caſa de Alava illuſtriſſimus Comes noſter Comatariis notisque illuſtravit, & proſapiarum ſeriem per integri decur-i Sæculi continuatum dedit; quod optimum omnium de Alavenſi nnate litteris exaratorum eſſe monumentorum teſtatur Ludovicus Salazar & Caſtro, qui utrumque comitis noſtri opus inter κειμήλια ſua nuſcripta aſſervat. (α) (539.)

CCCXVIII. DON GASPAR IBANNEZ de MENDOZA, SEGOVIA & EVALO PERALTA & CARDENAS, *Matthæi Ibannez*, ſecundi nini de *Corpa* &c. ex *Elvira de Peralta & Cardenas* filius inter duodeprimogenitus, natus Matriti die 5. Junii anni MDCXXVIII. Ordinis Alcantarenſis Eques, Marchio de *Mondejar*, *Valmermoſo*, & *Agropoli*, Comes de *Tendilla*, Dominus provinciæ *Almoguera*, & oppidorum *Corpa*, *Meco*, *Lorenca*, *Fuente novilla*, *Arançueque*, *la Armunna*, *Fuente el viejo*, *Annazoti*, *Vienna*, *Anguix* & *Miralcampo*, Præfectus (*Alcayde*) arcis *Alhambra* in urbe Gra-

(ψ) In Vita Dominæ Mariæ de Cervellon cap. 78. fol. 205.

(ω) In notis marginal. ad Blancæ Coronationes Regum Aragoniæ fol. 71. lit. R, & in notitia manuſcriptorum ejusdem libri, titulo: Anales de Ripol.

(α) In Manuſcripto ſæpe citato num. 162, & 188.

Granata, & Regni Granatenſis Capitaneus Generalis, Centurio levis armaturæ militum Satellitii veteris Regnorum Caſtellæ &c. Vir, ut clariſſimi Cardinalis Eccleſiæ Romanæ Joſephi Saenz de Aguerre verbis (β) utar, ſcriptis ſuis ac varia eruditione celebris, inſigni item & exquiſita omnisque generis librorum apparatu inſtructiſſima Bibliotheca munitus, plurima Genealogici argumenti opuſcula tum in lucem edidit, tum prælo parata habet. Illa inter conſpicua ſunt ſub alio, domeſticorum nimirum nomine promulgata duo, quorum alterum paternum Segovianum ſtemma explicans ſub Don *Joannis Roman & Cardenas* nomine ſic in fronte notatum

(540.) *NOTICIAS Genealogicas de la Caſa y linage de Segovia* prodiit typis Matritenſibus anno 1690. in quarto; alterum, inſcriptum:

(541.) *HISTORIA de la Caſa de Vega ſub Petri de Olivera & Vergara* nomine prodiit Matriti anno circiter 1680. in folio, primæque Marchionis noſtri uxoris *Joannæ de Vegas & Acunna, Sueri de Vega & Caſtilla*, ac *Joannæ de Acunna & Guzman filiæ* ſtemma & majores ampliſſime deducit; ut pluribus ſub utriusque editoris nomine infra dicetur. Quæ prælo jam parata habet Marchio Genealogica opuſcula, plura ſunt, ex quibus ſequentium notitiam nobis ſuppeditavit amiciſſimus Ludovicus de Salazar & Caſtro. (γ)

(542.) *HISTORIA Genealogica de la gran Caſa de Moncada*, duobus in folio voluminibus comprehenſa.

(543.) *HISTORIA Genealogica de los Condes de Tendilla*, in qua commentandum ſibi ſumſit ſimilis argumenti opus à Sacellano quodam dictorum Comitum olim elaboratum, de quo inferius ſub *Tendillæ* Comitum titulo dicendi nobis locus erit.

(544.) *TRATADO de las Grandezas de la Caſa del Duque de Medina Celi*; Cerdanum, Aragonium, Cardonenſe, Riberanum, & plurima alia nobiliſſima Hiſpaniæ ſtemmata ſanguine illis juncta deducens.

(545.) *DE LOS ancianos Seunores de Monpeller*, opus eximium, & quod magno in pretio habet Ludovicus de Salazar & Caſtro, (δ) ſimilis argumenti cum inſigni clariſſimi Guilielmi Catel, qui *Memoires de Languedoc* compoſuit, opere; num tamen hocce Marchionis noſtri Liber penitus fuerit abſolutus, dubium eſt.

HI—

(β) In Præfat. notitiæ Conciliorum Hiſpaniæ, pag. m. 21. §. 7.
(γ) In Manuſcripto ſæpe citato num. 125.
(δ) Advertencias Hiſtoricas pag. 280. med.

interpretem (cognomine forſan *Montano* ſeductus) in duos eosque diverſos diſtinxit Auctores (ι) cum nonniſi unus utriusque operis ſit Auctor.

CCCXX. GASPAR SCIOPPIUS Francus, Comes, Claravallæ, Patritius Romanus, Conſiliarius Cæſareus, Regius Hiſpanicus & Archiducalis Auſtriacus, & ad Pontificem Romanum Ex-Legatus, Patavii obiit anno MDCXLIX. ætatis LXXIX. Vir πολυμαθέστατος, & innumeris fere opuſculis Grammaticis, Criticis, Philologicis, Hiſtoricis, Politicis, Theologicis & Anti-Jeſuiticis (quorum omnium ſuccinctum ipſe Catalogum formavit in rariſſime obvio illo libello, quem ſub *Oporini Grubinii* nomine & *Amphotidum Scioppianorum* titulo edidit Pariſiis anno 1611. in octavo) celeberrimus, quæ inter ad noſtrum ſpectare forum, & heic recenſeri æquum ducimus librum:

(551.) *DE ARAGONIÆ Regum origine & poſteritate*, Mediolani editum apud Joannem Baptiſtam Bidellium anno 1628. in octavo. Elogium Scioppii exhibet Julius Cæſar Capaccius, de ejusque vita & ſcriptis conſuli poſſunt fere omnes ſæculi ſuperioris (κ) Bibliographi.

CCCXXI. DON GENESIUS (vulgo GINER) de PERELLOS, Baro de *Doſaguas* (quæ Baronia eſt Regni Valentini) Valentinus ipſe & Ordinis Alcantarenſis Eques, Dominus oppiduli *Benctuſer* & Caſtelli de *Madrona* cujus ex Domina Luiſa Pardo de la Caſta, (Felicis Pardo, Commendatarii oppidi Ares, Ordinis Equeſtris Monteſæ & Gubernatoris Cremonenſis, qui anno 1688. die 7. Aprilis fatis functus eſt) natus filius cognominis *Ginerius Perellos* hodienum, in vivis eſt; Obtulit Geneſius pater circa annum 1700. Carolo II. Regi ſupplicem libellum, ſeu

(552.) *MEMORIAL de la Calidad ſervicios de la Caſa de Perellos*, typis expreſſum in folio; ſed quem ille Auctorem agnoſcat me æque ac Ludovicum noſtrum de Salazar & Caſtro, quibus illum recenſuit, (λ) latet.

CCCXXII. GEORGIUS CARCOSO Olyſſiponenſis Luſitanus & in patriâ Parochus, Theologus & inprimis Hiſtoricus clariſſimus, cujus inprimis rei teſtem damus egregium illud vaſtumque opus, in quo de patria univerſa, virisque ſanguine ſanctitate & virtutibus inclytis, qui in Luſitaniæ Regno

(ι) Biblioth. Hiſpanæ Tom. I. pag. 407. col. 1. m. & Tom. II. pag. 295. col. 1. & pag. 325. col. 2.

(κ) Elogiorum Libro 2.

(λ) In Manuſcripto ſæpe citato num. 159. & num. 229.

[illegible] provinciisque ei adquisitis [illegible], optime meritus est quod sermone Lusitano conscriptum sub hac prodiit epigraphe:

AGIOLOGIO Lusitano dos Sanctos e Varones illustres en virtude do Rei de Portugal e suas conquistas. Ordinavit illud Auctor juxta fastorum [illegible], primosque quatuor anni menses exhibent Tomi duo priores, quo[illegible] prodiit Olyssipone apud Antonium Craesbeck anno 1652. in fo[illegible] vero ibidem apud Henricum valentem de Oliveira anno 1657. [illegible] in folio; tertius Tomus menses duos sequentes exhibens lucem [illegible] ibidem apud Antonium Craesbeck & Mello anno 1666. in folio; re[illegible] vero tres Tomi morte Auctoris, qui cum anno MDCLXIX. Matrito [illegible] rediisset, brevi post obiit, imperfecti in schedis, quod merito [illegible], remanserunt. Composuit & Cardosus noster (553.)

DE TIARIS Lusitaniæ, seu de Lusitanis illustribus summis Ecclesia[illegible] dignitatis fastigiis conspicuis sermone vernaculo opus, quod tum [illegible] passim in Hagiologio suo, tum & Antonius Macedo in Lusita[illegible] purata (μ) laudarunt. Quin & vastum molitus est opus Biblio[illegible] (554.)

BIBLIOTHECÆ Lusitanæ nomine insignitum, in quo tamen argu[illegible] preventum se fuisse à *Joanne Soarez de Brito & Joanne Franco Bar*[illegible] exactissime id tractaturi sint, ipse admonuit; (ν) neutrum tamen [illegible] operam ad umbilicum fuisse perductum, cum Nicolao credimus [illegible]. (ξ) (555.)

GEORGIUS GUIXARRO, SS. Theologiæ Licentiatus, & ædis [illegible] Dominico *de Silos* sacræ in Conchensi urbe Parochialis Beneficia[illegible] Vir à Joanne Paulo Martirrizo, Conchensi Historico (ο) & Josepho [illegible] (π) concelebratus, idem, quod superius (CCCXIX. 550.) [illegible] Fr. Gaspar Ruiz Montiano argumentum sibi sumsit pertractan[illegible] magno cum studio & labore congessit CCCXXII.

RELACION de la parroquia de Santo Domingo de Silos en Cuenca, quæ [illegible] in scriniis latet curiosorum, & plurima exhibet nobilium [illegible] exstantia illic monumenta. Possedit ejus apographum illu[illegible] jam laudatus Marchio de Mondejar Don Gaspar Ibannez de Sego- (556.)

(μ) Pag. 61.
(ν) In Hagiologio suo Lusitanico Tom. III. ad d. 6. Maji, lit. 1.
(ξ) Biblioth. Hispan. Tom. I. pag. 411. & Tom. II. pag. 295. col. 1.
(ο) Historia de Cuenca Lib. I. cap. 5.
(π) In Memoriali de la Casa de Segovia.

Segovia & Peralta, qui ejus mentionem in ſtemmatis ſui Hiſtoria Genealogica fecit. (ρ)

CCCXXIV. GEORGIUS de MONTEMAYOR, quem à celebri Luſitano illo Dianæ Auctore alium diverſumque merito cum Nicolao Antonio (σ) ſuſpicamur, inſignium nobilitatis Hiſpanæ hiſtoriam ſub titulo:

(557.) *BLASONES* compoſuit, quod opus manu exaratum olim Matriti poſſedit Don Garſias de Salzedo Coronel, Ordinis Sancti Jacobi Eques, apud quem illud Antonius vidit.

CCCXXV. DON GERARDUS de CERVELLON & MERCADER, Valentinus, primus Cervellonæ Comes, ſextus Oropeſæ Baro, Præfectus ſupremus vulgo *Bayle General* Regni Valentiæ, Eques eruditiſſimus, majorum ſuorum depingi curavit imagines, deque illorum ſerie opus proprio Marte formavit Genealogicum, inſcriptum:

(558.) *GENEALOGIA de la Caſa de Cervellon y Mercader*, quod Commentario, anno 1658. typis edito illuſtravit, qui Cervellonenſis ſtemmatis inter Catalana nobilia præcipui Hiſtoriam exacte refert. Laudat opus, qui poſſidet, Don Ludovicus de Salazar & Caſtro. (τ) Cæterum Gerardus noſter Comes ex Domina Anna Maria Vivas, Joſephi Vivas, Domini del Vergel, & Mariæ Vich & Maſco filia uxore ſua non niſi unicam ſuſcepit natam & hæredem Dominam Lauram de Cervellon & Maſco, quæ patruo ſuo Don Gaſtoni Mercader & Carroz, tertio Comiti de Bunnol nubſit, eique Cervellonenſem Comitatum attulit.

CCCXXVI. GOMESIUS vulgo GOMEZ de AVILA, non alio nobis nec ipſi Nicolao Antonio (υ) nomine notus, quam quod Auctor circumferatur Syſtematis Genealogici Hiſpani, quod vulgo

(559.) *NOBILIARIO* Civibus ſuis ſolet indigitari.

CCCXXVII GOMESIUS YANNEZ de ZURARA, Luſitanus, Ordinis Chriſti Eques, & Regii Illyſſiponenſis Tabularii Cuſtos vulgo *Guardamor da Torre do Tombo* ſub Alphonſo V. Portugalliæ Rege, cujus juſſu circa annum MCCCCLXX. Ferdinandi Lupi Hiſtoriographi Regii telam ab Eduardo Rege Alphonſi parente ortam pertexere cœpit, ut prolixius eruit Nicolaus Antonius, qui omnino videatur. (φ) Præterea & ſpecialem conſcripſit

(ρ) Noticias Genealogicas de Segovia pag. 94. fin.
(σ) Biblioth. Hiſpan. Tom. I. pag. 413. col. 1. fin.
(τ) In Manuſcripto ſæpe citato, num. 122.
(υ) Biblioth. Hiſpanæ Tom. I. pag. 413. col. 2. fin.
(φ) Biblioth. veteris Hiſpanæ Lib. X. cap. 12. §. 695. ſeqq. pag. 204.

ſcripſit Commentarium, ejusdem Alphonſi Regis juſſu eorum, quæ poſt expugnatam à Mauris Septam Africæ urbem ſub primo ejus urbis præfecto Don Petro Mereſio contigere, quod, ut qua majori poterat diligentia conficeret, in Africam transfretare juſſus fuit, ibique certiora magni hujus Ducis monumenta colligere. Id circumfertur cum Luſitano, qua lingua ſcriptum eſt, hoc titulo:

CHRONICA dos feitos do Conde Don Pedro de Menaſes, primeiro Capitanno que foi de ſepta; adhuc inter *manuſcripta* in ſcriniis latens curioſorum, Commentarium hunc Gomezii ſtylo quamvis rudi & ex temporis captu, nec non quandoque inopem & ſupplementi indigentem, plurimum certi ac diligentis continere cenſet Auguſtinus Manuel & Vaſconcelos ſupra XCII. 146. laudatus in ſimilis argumenti opere. Porro & aliud Gomeſio noſtro Zuraræ cives ejus tribuunt opus, nempe (560.)

DE MIRACULIS magni Portugalliæ Conneſtabilis Don Nunnii Alvarez de Pereira, Regii & Ducalis Bragantini ſtemmatis Conditoris, vernacula itidem Lingua exaratum & adhuc *manuſcriptum*, ut Georgius Cardoſo (χ) annotatum reliquit; utrumque vero horum operum inter noſtros Genealogos aliquem mereri locum facile credimus, ob Meneſiani æque ac Pereirani ſtemmatis hiſtoriam. (561.)

FR. GREGORIUS (non Georgius, ut errore typothetæ apud Nicolaum legitur Antonium: (ψ) DE ALFARO Cordubenſis, Ordinis Sancti Benedicti Monachus, & Cœnobii Sanctæ Mariæ *del Bueſſo* Abbas, præter varia Theologici argumenti opuſcula etiam CCCXXVIII

VIDA del Illuſtriſſimo Sennor Don Franciſco de Reynoſo con la de ſu ſobrino Don Geronimo de Reynoſo, Canonigo de Palencia, Pinciæ impreſſum opus anno 1617. in quarto conſcripſit, eique de nobili Reynoſorum ſtemmate quædam inſeruit. (562.)

FR. GREGORIUS de ARGAIZ, Lucronio Caſtellæ veteris urbe vulgo *Logronno* oriundus, Ordinis Sancti Benedicti Monachus in Monaſterio primum Sancti Salvatoris Onnenſi, dein in illo Sanctæ Mariæ Najarenſi, SS. Theologiæ Magiſter, & Ordinis ſui Hiſtoriographus, Vir fabularum, ſi quisquam alius, amantiſſimus, & Auctorum ſuppoſititiorum paraſtates ac hyperaſpiſtes acerrimus, coacervavit inepta plurima figmenta in operoſo octo voluminum opere, cui magnificum præfixit titulum: CCCXXIX.

(χ) Hagiologii Luſitanici Tom. III. ad diem 12. Maſſi.
(ψ) Biblioth. Hiſpanæ Tom. I. pag. 414. col. 2.

(563.) *POBLACION Eclesiastica de Espanna, y noticia de sus primeras honras, hallada en los escritos de San Gregorio Obispo de Granada, y en el Chronicon de Hauberto monge de San Benito, y continuada en los escritos y Chronicon de Hauberto Hispalense* &c. Quatuor ex octo illis voluminibus jam lucem adspexerę publicam typis Matritensibus Gregorii Rodriguez annis 1667. 1668. sequentibusque in folio, succesſere dein alia similis farinæ molisque opera *CORONA Real de Espanna fundada en el destierro de los muertos, y vida de San Hierotheo, Obispo de Athenas y Segovia.* Ibidem apud eundem 1668. in folio, item *LA SOLODAD Laureada per San Benito y sus hijos en las Iglesias de Espanna* sive Annales Ordinis Benedictini Hispaniæ. ibid. 1675. in fol. 7. voll. porro *INSTRUCCION historica y apologetica para religiosos Ecclesiasticos y seglares* ibid. 1678. in fol. tandemque *LA PERLA de Catalunna.* ibid. anno 1677. in folio. Prolixi nimis essemus, si ad incudem opus hoc & Auctores supposititios pro genuinis antiquitatum monumentis orbi erudito venditos revocaremus, præsertim, cum post Josephum Pellicerium, & Nicolaum Antonium, quorum ille plura eo de argumento opuscula in veritatis fulcimentum edidit, hic exacte idem exsecutus est in veteri sua Hispana Bibliotheca (ω) actum agere videremur. Id tantum monemus, sparsim in dictis operibus exhiberi Origines & succesſiones celebriorum inter Nobiles Hispanas familiarum, sed eadem sæpius, quam reliqua Historica merentur, id est, exigua aut plane nulla fide, teste ipso Pellicerio in Bibliotheca suorum operum. (α)

CCCXXX. FR. GREGORIUS GARZIA, in oppido *Cozar* Dioeceseos Toletanæ natus, Ordinis Sancti Dominici Prædicatorum in Cœnobio urbis Beacienſis Monachus, in Indiæ Occidentalis borealibus æque ac australibus regnis diu peregrinatus, & inde redux tum de Indorum Americanorum origine, edito libro:

(564.) *ORIGEN de los Indios del nuevo mundo* inscripto & Valentiæ typis Patritii Mey anno 1607. in octavo impresſo commentatus est, tum & speciatim Peruvianorum Monarcharum familia, quæ succesſu temporis pluribus nobilibus Hispanis se innexuit, & ob id heic aliquem sortiri meretur locum, illustratam dedit, conscripto, qui adhuc ἀνέκδοτος latet, libello hujus tituli:

(565.) *MONARQUIA de los Yncas del Piru.*

DON

(ω) Lib. VI. cap. 12. pag. 400. seqq.
(α) Fol. 75. b.

N GREGORIUS de TAPIA & SALZEDO, Matritenſis, CCCXXXI.
Tapiæ, Philippi IV. Regis Status & Belli Secretarii filius Ordinis
bi Eques, & ejusdem Ordinis generalis Procurator Fiſcalis, at-
li Regii Præfectus ſive Strator, præter edita typis
MORIAL de la antiguedad de la Sagrada Orden de Sant-Jago, (566.)
triti excuſum fuit ab Alphonſo de Paredes anno 1650. in quarto
:xaratum vitula a ſagacioribus creditur, ut &
MULARIO y modo de armas Cavalleros de la Orden de Sant-Jago, (567.)
no 1658. impreſſum, in quo itidem formando Joſephi Pellicerii
gumenti libello valdopere uſus eſt, etiam ἀνέκδοτα in ſcriniis poſt
t ſequentia bina opuſcula:
TOME de la vida y milagros de la Santa Infanta Donna Sancha, (568.)
le la Orden de Sant-Jago; In hoc ſtemma Regium Caſtellanum
uadantenus illuſtravit; alterum inſcribitur:
TIMBRE que uſa en ſus armas la Caſa de Sarmiento, in hoc Her- (569.)
Iiſpanam artem ſub incudem revocavit; operisque hujus cum
minit Joſephus Pellicerius (β) qui & alibi Tapiam condigno
celebravit (γ) & nonnullibi (δ) nos edocet, eum obiiſſe ſub ini-
MDCLXXI. hærede ſcripto avunculo Joanne de Tapia, Ordi-
Jacobi Equite, & urbis Matritenſis Senatore. Cæterum pecu-
Tapiam noſtrum laudavit, opus in publicum emiſit *Philippus*
n filius Gregorii an cognatus, me latet)
GIOS de Don Gregorio de Tapia y Salzedo &c. inſcriptum, & (570.)
ſibus typis impreſſum anno 1664. in quarto; id quod nos edocuit
modo Joſephus Pellicerius. (ε)
EVARRA, illuſtriſſima & ex antiquiſſimorum Navarræ Regum CCCXXXII.
ortum derivans familia, titulisque Comitum de Onnate, Eſca-
mporeal, Marchionumque Quintanæ Turrium, aliisque hodie-
ſpicua, præter plurimos alios, quorum nomina paſſim in hoc no-
o occurrunt, ſcriptores etiam Anonymum nacta eſt Auctorem,
iari opera ſeriem hujus ſtemmatis contexuit, quæ ſub titulo:
UM en de la Genealogia de la Caſa de Guevarra, præfixa reperitur (571.)
le Guevarra, clariſſimi Mondonnedenſium Epiſcopi aureis Epi-
ſtolis

nforme de los Sarmientos fol. 35.
Bibliotheca de ſus eſcritos fol. 17. b.
Bibliotheca de ſus eſcritos fol. 101. a.
ibliotheca de ſus eſcritos fol. 30. fin.

ſtolis Matriti anno 1668. in quarto impreſſis. Laudat idem opuſculum quoque P. Gabriel de Henao (ζ) Biſcainus Hiſtoricus.

CCCXXXIII FR. GUILIELMUS de PASSIONE, Luſitanus, Ordinis Ciſtercienſium in celeberrimo totius Luſitaniæ Monaſterio Alcobacienſi Monachus & Abbas, in civitate Bracharenſi natus, Vir eximiæ pietatis Georgio Cardoſo (η) collaudatus, circa annum MDLXXII. magno elaboravit ſtudio

(572.) *CHRONICON Domus Alcobazienſis*, quod ceu promptuarium quoddam totius Luſitanicæ Hiſtoriæ æque ac nobilium in ea ſtemmatum notitiæ deprædicat Angelus Manrique, ejusdem Ordinis Monachus & Hiſtoriographus, qui opus illud noſtri manu exaratum (*αὐτόγραφον* quippe adhuc) manibus tractavit (θ) qui & alibi Auctor eſt, noſtrum

(573.) *DE FUNDATIONIBUS Cœnobiorum Regni Luſitaniæ*, quo in argumento itidem frequens eſt Virorum feminarumque nobilium memoria, fuiſſe commentatum. (ι)

CCCXXXIV GUILIELMUS PELLICER (Gallusne an Hiſpanus haud facile definiverim) Epiſcopus Montispeſſulani Gallis *Montpelier* dicti, circa annum MD. de proprio ſtemmate conſcripſit Commentarium, inſignitum

(574.) *TRACTATUS de gente Pelita ſeu Pelliceria*, celebri per Benearniam, Navarram, Aragoniam, Cataloniam Valentiamque; Dedicavit illum Auctor Don Franciſco Pellicerio Archi-Epiſcopo Saccrano, vulgo de *Sacer*; Gaſparis Pellicerii, Domini Majoratus familiæ iſtius in Regno Valentiæ, & Dominæ Catharinæ Aimerich & Centelles filio, cujus majores & poſteros quoque fuſius explicatos dedit Fr. Philippus de Gandara in ſuo Gallæciæ Nobiliario. (κ)

CCCXXXV. GUILIELMUS de VALLESICCA, Barcinonenſis Catalanus, Jurisconſultus & inter Uſaticorum Cataloniæ Gloſſatores a nobis in Themide Hiſpana (λ) olim laudatus, etiam heic inter Genealogos nobis recenſendus venit; In Commentariis enim ſuis modo laudatis peculiariter

(575.) *STEMMA Comitum Barcinonenſium*, & inde oriundorum Regum Aragoniæ elucidatum dedit; Teſtatur id Antonius de Olibano, Catalanus.

(ζ) Averiguaciones de las antiguedades de Cantabria in Tomi primi præfatione.
(η) In Hagiologio Luſitanico ad diem XXI. Maji. lit. d.
(θ) Anales del Orden del Ciſter Tomo II. ad an. MDLXXI. cap. 17.
(ι) Anales del Ciſter Tom. II. ad an. MDCXXI. cap. 8. num. 2.
(κ) Lib. III. cap. 5. pag. 336. fin.
(λ) Sectione X. §. 17.

nus & idem Jureconſultus (μ) his verbis: Guilielmus de Valleſicca, magnus in Legibus patriis Doctor, cujus ſententia lubenter ab omnibus recepta eſt, qui & Hiſtoriam Comitum Barcinonenſium totamque originem Regalis proſapiæ enarravit in Uſatico: *Cum Dominus Raymundus* &c. Scripſit Guilielmus noſter ſub Petro IV. Alphonſi III. filio, Aragoniæ Rege circa annum MCCCC. cujus & Cancellarius fuiſſe perhibetur.

GUNDISALVUS ſive GONSALEZ de ANDIA, nomen mihi plane ignotum, Nicolao Antonio (ν) teſte ſcripſiſſe dicitur ac edidiſſe CCCXXXVI

DESCRIPCION de las Caſas Solares de Eſpanna. Matriti anno 1620. in folio. *Caſas Solares* Hiſpanis audiunt familiæ illæ ſive ſtemmata nobilia, quæ certis prædiis, fundis aut palatiis domibusque hæreditario jure acquiſitis, aut etiam majoratibus gaudent, prout Germanis noſtris in uſu venit, voce **Stamm-häuſer** ea indigitare. (576.)

DON GUNDISALVUS ARGOTE MOLINA, non Beaciæ, vulgo *Baeza*, ut Nicolaus credidit Antonius, (ξ) ſed Hiſpali, primaria Hiſpaniæ Bæticæ urbe natus parentibus, utrinque nota nobilique ſtirpe ſatis, à juventute inde literis æque ac armis ſe mancipavit, militaria ſub Philippo II. Rege ſtipendia merens in bello Granatenſi contra Mauros rebelles geſto anno MDLXVIII. contra Piratas item Canarienſes ſtrenue dimicavit; redux tandem è bello Hiſpali in urbe patria ſedem fixit, ejus Decurio vulgo *Veintiquatro* creatus, ſimulque Præfectus militum ſecuritati viarum publicarum contra prædones invigilantium, quod muneris Hiſpanis *Provincial de la Hermandad* indigitatur, ut & ſupremus copiarum Bæticarum Vexillifer ſeu *Alferez mayor*; quæ munia tamen noſtrum plurimis cum Capitulo Hiſpalenſi litibus implicuerunt. Uxorem Hiſpali duxit Dominam Conſtantiam, Auguſtini de Herrera & Rojas, Marchionis de Lanzarote filiam naturalem, & pro tempore hæredem unicam, unde ſtatim Soceri titulum, ipſo adhuc vivo aſſumſit, Marchionem de Lanzarote (qui Marchionatus eſt unius ex Inſulatum Fortunatarum numero nomine inſignitus) ſeſe ſcribens, ſed tamen ſpe ſucceſſionis illius dein cecidit, nata ſocero ex repetito matrimonio eoque legitimo maſcula prole, unde (gentilitio forſan) Domini **Turris** Ægidii Olitenſis (*Torre de Gil de Olid*) cognomento Argote noſtrum dein vivere contentum oportuit; CCCXXXVII.

unde

(μ) In Comment. ſuo ad uſitaticos.
(ν) Biblioth. Hiſpan. Tom. I. pag. 421. f.
(ξ) Ibidem.

unde ingraveſcente ſenio infelix, liberis etiam, quos omnes vivus extulit, orbus, anguſtiaque rei familiaris preſſus, cum elato ſemper ſpiritu ad meliorem contenderet fortunam, mente turbatus eſt, & demum circa annum MDXC. in vivis eſſe deſiit. Hæredem ſcripſit Don Garſiam Lopez de Cardenas cognatum ſuum, cui & ſupellectilem librariam legavit, cujus tamen maxima pars ſtatim ab obitu Auctoris ſacra auri fame diſtracta eſt, reliquum vero arcte adeo cuſtodivit dictas Garſias, ut & ejus vel minimam particulam ſe poſſidere præfracte ſemper negaverit, usque dum diu poſt ejus obitum anno MDCLXXI. cum tineis & blattis luctantia & maximam partem exeſa ac corrupta deprehenderentur, magnoque cum antiquariæ rei Hiſpanicæ damno, irreparabilique jactura plurima pervetuſta Chronica, Diplomata & documenta interirent; Nonnulla ex iis, quæ vix amplius legibilia, in variorum inciderant manus & pauca quædam ad Don Didacum Ortiz de Zunniga, Annalium Hiſpalenſium conditorem, qui debitum Argote noſtro elogium ſuſpendit (o) devenerunt. Sed, ut ad ingenii fœtus librosque à Gundiſalvo noſtro ſcriptos tranſeamus, monendum eſt, eum vaſtum animo concepiſſe Hiſpaniæ Bæticæ ſeu Andaluſiæ totius condendi Hiſtoriam Genealogicam propoſitum; opusque tripartitum meditatum, cujus prima parte urbium Beaciæ, Ubetæ & Gennii, altera urbis Cordubæ, tertiaque demum urbis Hiſpalenſis hiſtoriam complecti volebat; aſt non niſi prima totius operis pars, nec ea integra lucem vidit; Ex quatuor enim libris Hiſtoriæ Regni Giennenſis, non niſi duo prodiere priores in volumine iſto, quod typis impreſſum proſtat hoc titulo notatum:

(577.) *NOBLEZA del Andaluzia; Al Catolico Don Philippe N. S. Rey de las Eſpannas* &c. Sevillæ apud Ferdinandum Diaz anno 1588. in folio, 8. Alphabetorum mole; Promiſit quidem in præfatione ad Regnum Giennenſe Auctor, ſudare jam ſub prœlo tertium quartumque operis iſtius librum; Sed hactenus, quod ſciam, nil eorum typis emanavit; Manuſcriptum tamen Codicem in illuſtris Joannis Lucæ Corteſii Bibliotheca Matriti olim duodecim Imperialium pretio coemit Beatus Dominus Fridericus Adolphus Hanſen ab Ehrencron, ceu ipſe mihi in Epiſtola quadam retulit:

(578.) *NOBILIARIO y Libro de Armeira de Andaluzia por Gonſalo Argote Molina Tomo primero y ſegundo* inſcriptum, in quo dictæ Partis primæ quatuor libros junctim exſtitiſſe commemorat. Nec dubito, quin idem opus ſit, quod,

(o) Anales de la Ciudad de Sevilla pag. 706. §. 3.

quod, ut ſupra ſub Baezæ titulo XCIV. 149. & 150. monuimus, poſſedit Martinus de Ximena a poſteris hæredum Argote noſtri coemtum. Sunt, qui reliquas duas partes Regnorum puta Cordubenſis & Hiſpalenſis Hiſtoriam Genealogicam ab Auctore noſtro itidem abſolutam putant, ſed conjectura nimis levi & omni veritatis pondere carente nituntur. Certum enim eſt, ſi quidquam tale ab Argote unquam fuit affectum, ad umbilicum tamen ab eo perductum non fuiſſe; quod enim Nicolaus Antonius aſſerit, tertiam operis partem, quæ familias Hiſpalenſis urbis complectebatur, quæ in ſuburbicaria diviſione tempore Alphonſi X. Regis ſapientis inter expugnatores facta nominantur, apud ſe habuiſſe Petrum Salazarem de Mendoza, eamque Olivarienſi Comiti Ducique tanquam Theſaurum quendam obtuliſſe, ſiniſtre ab Antonio intellellectum credimus, cum alius plane ſit ille liber, ut mox num. 584. dicetur. Diverſum item Antonio videtur a prælaudato opere Argotii aliud opus, nuncupatum

HISTORIA de las Ciudades de Baeça y Ubeda, quod Joannes Pereſius de Moya (infra ſuo loco recenſendus) in libello de fœminis illuſtribus ſemel atque iterum laudat, res inde referens, quæ in Nobilitatis Hiſtoria impreſſa deſiderantur; verum nos illud alteram primæ partis partem *ἀνεκδοτον*, eundemque cum illo Ximenæ Codicem merito ſuſpicamur. Sed ſatis de his! properemus ad alia. Primus Argote noſter clariſſimi Hiſpaniæ Infantis *Joannis Manuel* Emanuelis Infantis filii ex Domina Beatrice Sabaudiæ Duciſſa (quam falſo Antonius in Bibliotheca veteri Joannis uxorem aſſerit) ac Ferdinandi III. cognomento Sancti Nepotis, Villenæ Principis Ducisque de *Pennafiel* aureum opus conſiliorum moralium & frugi rerum plenum (579.)

EL CONDE Lucanor inſcriptum, & Dialogi inſtar adornatum retenta, uti decuit, antiqua Auctoris phraſi Hiſpali apud Henricum Diaz anno 1575. in quarto in lucem edidit, & doctæ illi fabulæ adjunxit (580.)

LA VIDA del Infante Don Juan Manuel; el principio y ſucceſſion de la Caſa de los Manueles; con un Diſcurſo de la Poeſia Caſtellana contenida en eſte libro; Eundem dein librum Matriti iterum edidit Joannes Diaz de la Carrera anno 1642. in quarto, quæ tamen editio nonnullas continet additiones, quæ Argote noſtrum auctorem non habent, ſed a Manuelicæ domus aſſeclis inſerta fuerunt, ut Joſephus Pellicerius (π) & Ludovicus de Salazar & Caſtro (ρ) affirmant. Quin & in ipſo Joannis Manuelis opere *el* (581.)

(π) In Memorial por Don Fernando de los Rios fol. 33. num. 7.
(ρ) In Manuſcripto ſæpe citato num. 10.

Conde Lucanor dicto multa inprimis circa matrimonia & ſucceſſiones Virorum nobilium aperte falſa & abſurda contineri cenſet citatus modo Salazar de Caſtro (σ) quæ Genealogi ſæpius cœca obedientia deſcripſere. Duobus autem operis hujus Codicibus ad ſuam formandam editionem uſus eſt Argote Molina, alterum poſſedit Hieronymus Zurita, in folio, charactere antiquo exaratum, capitumque inſcriptionibus rubro inſcriptis decoratum; poſſidet illud hodie eruditiſſimus, ut ait Joannes Franciſcus Andres Uztarrozius (τ) Sancti Clementis Comes, alterum olim habuit Doctor Oretanus, Illuſtriſſimi Medinæ Sidoniæ Ducis Præceptor & clariſſimi Viri Joannis Honorati diſcipulus, ut idem Uztarrozius affirmat. Exſtat & porro Auctoris noſtri nomine inſignitum aliud opus Genealogicum, adhuc licet ἀνέκδοτον

(582.) *TRATADO de la Caſa de Argote* inſcriptum, & maſculam ipſius ſtirpem dilucidans, cujus exemplar poſſedit olim Joſephus Pellicerius, qui cum Auctoris debito encomio illud citat. (υ) Prælo item Argote noſtrum habuiſſe paratum aliud adhuc opus Hiſtorico-Genealogicum, a ſe confectum, & ſic in fronte notatum

(583.) *VIDA y linage de Don Pedro Ninno, Conde de Buelna y Señor de Cigales*, ipſe nos edocuit (φ) quod diverſum quid a mox laudandi *Gutierre de Gamez* ſimilis argumenti opere merito ſuſpicamur. Tandem & in Illuſtriſſimi Don Petri de Rojas Comitis de Mora inſtructiſſima Bibliotheca elegans exſtitit Codex manu exaratus, ſic in fronte notatus:

(584.) *REPARTIMIENTO de Sevilla, con introduccion y elogios de Don Gonſalo Argote Molina;* Hunc eundem eſſe, quem Petrum Salazar de Mendoza Comiti Duci Olivarienſi tanquam theſaurum obtuliſſe, & Nicolaum Antonium pro tertia Nobiliarii Bætici parte habuiſſe ſupra diximus, nobis eſt perſuaſiſſimum. Uſus eo eſt laudatus ſupra Didacus Ortiz de Zuniga in condendo ſuo Annalium Hiſpalenſium opere, ut ipſe fatetur. (χ) Idem Ortizius ſimul affirmat, poſſidere ſemetipſum alium bonæ notæ, genuinæque antiquitatis Codicem, eodem titulo, nempe

(585.) *REPARTIMIENTO de los nobles Cavalleros fecho en Sevilla* &c. in fronte notatum, & clariſſimorum antiquitatum Hiſpanicarum Duum-Virorum

(σ) Hiſtoria Genealogica de la Caſa de Lara Lib. XVIII. cap. 1. in fin. pag. 257. in fine.

(τ) Progreſſos de la Hiſtoria de Aragon fol. 252. num. 14.

(υ) Memorial por Don Fernando de los Rios fol. 37. num. 10.

(φ) Nobleza del Andaluzia Lib. II. cap. 86. fol. 209. in fine.

rum Ambroſii Moralis & Gundiſalvi Argote Molinæ notis eruditis manuſcriptis illuſtratum; adjectis ſimul aliis eorundem Auctorum fragmentis, idem illud argumentum illuſtrantibus. Laudant cæteroquin Argote noſtrum, quotquot fere eadem & ſequiori ætate per univerſam Hiſpaniam, ſcripſere Hiſtorici æque ac Genealogi, præſertim Ambroſius Morales (ψ) & fuſius adhuc Joſephus Pellicerius (ω); Taxare tamen in ipſo audet Ferdinandus de Saavedra (α) animum a Saavedrana familia alienum ob lites, quas cum ſocero Auguſtino de Herrera ex maſcula Saavedrarum ſtirpe orjundo ſeruit, quo jure quave injuria vix dixerim.

Fr. GUNDISALVUS DE ARREDONDO ET ALVARADO, Ordinis ſancti Benedicti Monachus & Abbas illuſtris Monaſterii Sancti Petri *de Arlanza*, Regumque Catholicorum Ferdinandi V. & Iſabellæ Hiſtoriographus, circa initium Sæculi decimi ſexti abſolutum dedit opus CCCXXXVIII

HISTORIA del Conde Fernan Gonſalez de Caſtilla inſcriptum, & hactenus, quod ſciam, ineditum; Magni illud, ut Nicolai Antonii (β) adducam verba, a magnis viris habetur, ſingulariaque Hiſpanæ Nobilitatis monumenta conſervat, uti Thomas Tamajus (γ) ait. Laudant & hoc opus, Prudentius de Sandoval in ejusdem Comitis Hiſtoria (δ) Athanaſius Lobera (ε) Gutherius de Trexo (ζ) Joſephus Pellicerius (η) qui exemplar ejus manuſcriptum (æque ac Thomas Tamajus) ſe ſervare in ſcriniis ſuis fatetur; Petrus item de Eſcalera Guevarra, (θ) Rodrigo Mendez Silva (ι) aliique innumeri. (586.)

DON GUNDISALVUS FERDINANDEZ DE OVIEDO ET VALDES, ex Ovetenſi nobili Aſturiarum Principatus familia prognatus Matriti circa annum MCCCCLXXVIII. ut ex ipſius verbis (κ) colligimus, cum ait, ſe anno MDXLVIII. ſeptuageſimum agere ætatis annum; CCCXXXIX

(ψ) Antiquedades de Eſpanna cap. XXXI. fol. 120.
(ω) Memorial del Conde de Miranda fol. 79. b. §. 6. princ.
(α) Genealogia de la Caſa de Saavedra, paſſim.
(β) Bibliothecæ Hiſpanæ Tom. I. pag. 422. col. 2. med.
(γ) in notis ad Luitprandum Era 921.
(δ) Chronica de los cinq Obispos fol. 287. b.
(ε) Hiſtoria de la Ciudad de Leon cap. 7.
(ζ) in Prologo Paradiſi Deliciarum Pauli Apoſtoli.
(η) Idea de Catalunna Lib. II. No. II. pag. 161.
(θ) Origen de los Monteros de Eſpinoſa paſſim.
(ι) Origen de la Caſa de Valdes pag. 5. in fine.
(κ) in Relacion de la Caſa del Principe Don Juan, circa finem.

Anno MCCCCXC. vix duodecennis puer in Regii juvenis Ducis Villæ hermoſæ ſervitia admiſſus eſt, inde Joannis Principis primogeniti Regum Catholicorum Ferdinandi V. & Iſabellæ filii ephebus Cubicularis, (ſeu, ut ipſe vocat, *Mozo de Camara*, nos Cammer-*Page* nuncupamus) evaſit, quo anno MCCC XCVI. immatura morte in ipſo ætatis flore exſtincto Friderico Aragonio, Neapolitano Regi miniſtravit; at hoc dein exauctorato in Hiſpaniam rediit, & Joannæ Ex-Reginæ Neapolitanæ, Ferdinandique Catholici Regis ſorori germanæ a ſuppellectilis cuſtodia fuit; Potiente dein rerum in Hiſpania Carolo V. Imperatore anno MDXXXV. in Indiam occidentalem transfretavit, conſtitutus ab Imperatore urbis æque ac caſtri ſancti Dominici, Inſulæ cognominis Metropolis Præfectus, unde poſt decennium redux anno MDXLV. ſeptuagenario proximus Indiarum Occidentalium Hiſtoriographus a Cæſare conſtitutus eſt; num exinde, ut in votis habuit, Indias repetierit, ignoramus, vix tamen ex illo tempore diu in terris ſuperfuiſſe eum credimus. Præter ea, quæ, ut muneris ſui rationem redderet poſteritati, elaboravit Hiſtoriæ Indicæ monumenta, e quorum libris quinquaginta non niſi viginti priores lucem publicam adſpexerunt, etiam de Hiſpaniæ Magnatibus Nobilibusque optime meritus eſt conſcripto hujus lemmatis libro Hiſtorico-Genealogico.

(587.) *LAS QUINQUAGENAS de los generoſos y no menos famoſos Reyes, Principes, Duques, Marqueſes, Condes e Cavalleros e perſonas notables de Eſpanna*, cujus exemplar, (ut videtur, antiquis conſcriptum ſuperioris ſæculi characteribus, miniarioque opere diſtinctum, tribusque diviſum voluminibus, quorum unum quodque in quinquaginta (unde auctori forte operis epigraphen *las quinquagenas* mutuatus eſt) capita & hæc rurſus in paragraphos ſeu *eſtanzas* diſpeſcitur;) olim aſſervatur in ſelecta Excellentiſſimi Medinæ Turrium Ducis Bibliotheca, unde communicatum ſibi a Don Petro de Velaſco, Ordinis ſancti Jacobi Equite & Supremi Regii Oeconomi (ſeu Mayordomo mayor) Vicario aliquandiu manibus trivit, qui ſæpius illud citat, Don Petrus de la Eſcalera Guevarra (λ) ex eoque Nicolaus Antonius (μ). Porro & Ovietus noſter, juſſu Philippi II. Principis, cum is pro Carolo parente Hiſpanias regeret, anno MDXLVIII. de ſtatu aulæ Principis Regii Joannis ſupra laudati, nobilibusque ei ſervientibus

(λ) Origen de los Monteros de Eſpinoſa fol. 9. b.
(μ) Bibliothecæ Hiſpanæ Tomo I. pag. 424. col. 2.

entibus commentatus eſt peculiari libello, in cujus principio (*ἀνέκδοτον* enim eſt) hæc leguntur:

BREVE Relacion de los oficios, que uvo en la Caſa Real del Sereniſſimo Principe Don Juan de glorioſa memoria primogenito heredero de los mui altos y Catholicos Reyes Don Fernando y Donna Yſabel, que ganacon a Navarra, Napoles, Granada &c. Segun lo e ſcribio y vido el Capitan Gonzalo Fernandez de Oviedo Valdes Alcayde de la fortaleza de la Ciudad del Puerto de Santo Domingo de la Yſla Eſpannola, Coroniſta y Hiſtoriador de las Yndias, Yſlas y Tierra firme del Mar Oceano por la Ceſarea y Catholicas Mayeſtades del Emperador Don Carlos y de la Reyna Donna Juana ſu madre nueſtros Sennores antiquos, Criado de la Caſa Real de Caſtilla, y uno de los de la dicha Camara del miſmo Principe Don Juan; el qual tratado o ſumario Repertorio dirige ei dicho Autor al Sereniſſimo Principe, nueſtro Sennor Don Phelipe &c. (588.) Authenticum libelli hujus exemplar Auctoris propria manu Hiſpali in ædibus anni M D X L. ſcriptum aſſervatur in Regia Eſcorialenſi Bibliotheca (*r*) & deſcriptum inde apographum Matrito olim in has oras attulit Regius Ablegatus Roſenvvingius, a cujus hæredibus cum aliis chartis coëmtum Ampliſſimus Vir Chriſtianus Reitzerus nobis per benivole dono obtulit; Eſt apographum iſtud in forma folii ab Hiſpana manu ſatis bene expreſſum, conſtatque paginis 168. Quin & aliud adhuc itidem *ἀνέκδοτον* exſtat Ovieti noſtri opus, inſcriptum

CATALOGO Real de Caſtilla, o Hiſtoria de Eſpanna; quo in Auctor (589.) Regum æque ac plurimorum Magnatum res pace belloque domi foriſque geſta expoſuit, unde ſæpius Genealogis citandum venit; ejus exemplar olim poſſedit Gundiſalvas Argote Molina, ut ipſe innuit (*ξ*). Diverſumne ab hoc, an idem ſit aliud Oveti opuſculum

MEMORIAL de algunas Coſas de la Coronica de los Reyes Catolicos Don Fernando y Donna Yſabela, y de la Coronica del Emperador Don Carlos (590.) inſcriptum, cujus apographum Matriti olim apud Gaſparem Ibannez de Segovia & Peralta, Mondejarenſem Marchionem vidit Nicolaus Antonius, qui idem cum priori eſſe cenſet, definire vix auſim. Agnoſcit etiam Ovetum noſtrum Auctorem elegans libellus, inſcriptus:

MEMORIAL de la Vida y acciones del Cardenal Don Franciſco Ximenez de Ciſneros, (591.) cujus exemplar authenticum aſſervatus Compluti in Collegio Sancti Ildephonſi; unde haut parum profecerunt tum latinus, Alva-

(*r*) Pluteo K. Serie V. No. 24.

(*ξ*) in præf. & Indice Auctorum præfixo libro ſuo Nobleza del Andaluſia.

Alvarus Gomeſius de Caſtro, tum Hiſpanus Ximenii Panegyriſta, Petrus de Quintanilla inferius laudandus; Ulterius tribuitur a Genealogis Hiſpanis Gundiſalvo de Oviedo opus Genealogicum

(592.) *NOBILIARIO*; ſeu *Libro de los Linages iluſtres de Eſpanna*; cujus authenticum exemplar in Archivo Comitum *de Lemos* in urbe Monfortenſi Gallæciæ aſſervatum vidit manibusque tractavit Fr. Philippus de Gandara, qui ſæpius illud citat (σ). Vereor autem, ne idem forſitan ſit opus cum *Quinquagenis* Auctoris noſtri ſupra No. 586. laudatis. Tandem & in Catalogo librorum manuſcriptorum Bibliothecæ Regis Eſcorialenſis manu exarato tributum Oveto noſtro reperio opus,

(593.) *COMPARACIONES inſcriptum*, & ab ipſo Auctore Commentariis illuſtratum, quale autem, cujusve argumenti illud ſit, ignorare me lubens fateor; Cæterum Ovetii noſtri encomia ſcripſere Joannes Vaſæus, (τ) Rodericus Mendez Silva (ρ) Ludovicus de Salazar & Caſtro, qui & libelli No. 587. a nobis memorati cum laude meminit (σ), aliisque.

CCCXL. GUNDISALVUS GARZIA DE SANCTA MARIA, Civis Cæſarauguſtanus, & Hieronymo Zurita (τ) teſte, egregius celebrisque Juris Civilis Doctor ac Cauſarum Patronus in urbe patria præſtantiſſimus, Hiſtoriæ item Aragonenſis ſedulus ſcrutator præter alia, quæ typis publicis in lucem emiſit, ingenii monumenta, etiam longam annorum ſeriem inſumſit componendo de Aragoniæ Regibus operi Hiſtorico-Genealogico, quod demum anno M CCCC XCVIII. ad umbilicum perduxit. Zurita, qui illud laudat, (υ) tali titulo inſignitum recenſet:

(594.) *DE LA SUCCESSION y conquiſtas de los Principes de la Caſa Real de Aragon*; & addit, fuiſſe hunc Gundiſalvum primum, quod ſciat, ex literatis, qui Regum Aragoniæ ſtemma explicuerit; Quin

(595.) *ARBOREM Genealogicam Regum Aragoniæ* etiam Garzia noſter a ſe confectam ipſi Ferdinando Catholico Regi obtulit, Simulque legitimam ſexus ſequioris in iſto Regno ſucceſſionem probatum ivit; Eadem de noſtro refert P. Joannes Mariana celebris Hiſpaniæ Hiſtoricus (φ). Anno ſequen-

(σ) Nobiliario de Gallicia Lib. II. cap. 18. pag. 223. col. 1. f. & cap. 29. pag. 280. in fin.

(τ) in Chronico Hiſpaniæ cap 4. pag. 26.

(ρ) Genealogia de la Caſa de Valdes fol. 39.

(σ) Advertencias Hiſtoricas pag. 139 No. 133.

(τ) Anales de Aragon. in vita Ferdin. Cathol. Lib. III. cap. 30. fol. 152. col. 2.

(υ) ibidem ad annum 1498.

(φ) Hiſtoriæ Hiſpanicæ Lib. XVII. cap. 3. p m. 542.

ſequenti MID. ſiniſtra Garziam exercuere fata. Refert enim laudatus modo Zurita ad hunc annum, eum, cum partes Dominæ Beatricis de Heredia, viduæ Joannis Perez Calvillo, Domini de *Malon*, & ejus filiæ Dominæ Mariæ Perez Calvillo in judicio contra Vice-Comitem de *Ebol* tueretur, menſe Julio hujus mandato a nonnullis ejus famulis Cæſarauguſtæ in platea publice male habitum & contumeliis verberibusque exceptum fuiſſe, idque Vice-Comitem ope Vicarii regni Archi-Epiſcopi Cæſarauguſtani adjutum impune tuliſſe; Fuit Gundiſalvus dein anno MDII. *Juratus*, ut vulgo vocant, Urbis Cæſarauguſtanæ, interfuitque eodem anno Homagio, Joannæ, Ferdinandi Catholici filiæ ab Aragonibus ſolenniter dicto, teſte Hieronymo Biancas (χ) Anno demum MDX. die 16. Junii noſter conſentiente uxore, matrimonium ſolvit, & ordini Carthuſianorum Monachorum ſe aggregavit, ut videre eſt pluribus apud Vincentium Blasco de Lanaza (ψ) qui amplum Garziæ noſtro elogium erexit. Non poſſum, quin obiter heic levem a Nicolao Antonio Bibliothecæ veteris Lib. X. cap. 5. §. 303. admiſſum notum errorem, qui cum noſtro Aragonenſium Regum hiſtorico confudit cognominem plane Pauli Burgenſis Epiſcopi filium legitimum Aſturicenſium, Placentinorum & Seguntinorum Antiſtitem ac Regium ad Conſtantienſe Concilium Legatum anno jam MCDXLIIX. exſtinctum.

GUTERUS DIDACI vulgo GUTIERRE DIAZ DE GAMEZ, vel (uti Petro Gracia Dei (ω) audit) GUEMEZ, Petri Ninno Comitis de *Buelna* Miles & Signifer (*Escudero* Hiſpanis audit) & rerum ab eo fortiter geſtarum teſtis *αὐτόπτης*, ſcripſit opus, cui titulum fecit CCCXLI.

EL Victorial ò Hiſtoria del Don Pedro Ninno Conde de Buelna. Fuit Petrus hic de Ninno filius Joannis Ninno & Agneſæ Laſo de la Vega, Dominus de *Cigales & Valverde, Berçoſo*, & *Fuentebureba*, creatus a Joanne II, Rege Caſtellæ anno MCDXXXI. Comes Buelnæ, Vir bellicis artibus & rebus præclare geſtis inclytus; Ejus poſteros fuſius deduxit Alphonſus Lopez de Haro (α), nec pauca de iisdem attigit Auctor noſter, quem ob ſinceram geſtorum narrationem apprime commendat laudatus modo Gracia Dei. Ipſe Petrus Ninno Comes tanti Gameſii Hiſtoriam in pretio (596)

(χ) de coronationibus Regum Aragoniæ Lib. III. cap. 20. pag. 250.
(ψ) Hiſtorias Eccleſiaſt. y ſeglares de Aragon Tomo I. fol. 567. b.
(ω) in lib. deſcendencia del Rey Don Pedro MSCto apud Meneſes pag. m. 418. m.
(α) Nobiliario de Eſpanna Tom. I. pag. 209. ſeq.

tio habuit, ut moriens exemplar ejus authenticum in Sacriſtia, ut vocant, Eccleſiæ ſancti Jacobi de Cigales, ubi ſepultus jacet, cuſtodiri juſſerit; Apographa operis poſſiderunt Illuſtriſſimus Comes de Benavente, ut teſtatur Hieronymus Gudiel (β) item Comes de Villaumbroſa, ut patet ex Indice ejus Bibliothecæ (γ) ut & Joſephus Pellicer, ut ipſe aſſerit (δ); atque Gundiſalvus Argote Molina, ceu patet ex ejus nobiliario Bætico (ε). Pertingit Gameſii Hiſtoria ad mortem usque Beatricis de Portugal annumque MCDXLVI. Confer Nicolaum Antonium, qui ter Gameſium noſtrum recenſuit (ζ).

CCCXLII Fr. GUTERIUS DE TREJO, Placentinus, Ordinis Minorum Sancti Franciſci Sodalis, Vir, ut Antonii utar verbis (η) eruditione & docendi gratia præſtans, Linguarumque Græce & Hæbraicæ penitus edidit.

(397.) *PARADISUM Deliciarum Pauli Apoſtoli, in quo miro artificio cum dictis probatiſſimorum Authorum inſeruntur Epiſtolæ omnes ejusdem Apoſtoli, & ad amuſſim exponuntur.* Compluti apud Joannem Brocar anno 1538. in folio. Dedicavit Auctor hoc opus Joanni Tellez Gironio, quanto Urennæ Comiti, & Oſſurenſis Univerſitatis fundatori, cujus & illuſtre ſtemma, ejusque origines exacte Præfationi operis inſeruit; unde merito laudatur Hieronymo Gudiel (θ) & Nicolao Antonio (ι).

H.

CCCXLIII. HERALDICAM ARTEM, quæ de inſignibus ſcutisque gentilitiis nobilium proſapiarum agit, apud Hiſpanos quoque longo temporis tractu excultam fuiſſe, nemo eſt, qui ignorat. Noſtrum hunc libellum percurrentes varios in eo iſtius argumenti offendent libellos, ſuis quemque auctoribus vindicatos; ſed & anonymum heic damus Auctorem, qui eundem volvit lapidem, compoſuitque.

(398.) *BLAZON de Armas, donde ſe tratan Coſas curioſas.* Sic enim inſcribi-

(ζ) Compendio de los Girones fol. 79. pr.
(η) Catalogo de la Libreria del Conde de Villaumbroſa fol. 106.
(θ) Informe de los Sarmientos fol. 63.
(ι) Nobleza del Andaluzia in Indiæ auctorum.
(ζ) Biblioth. Hiſpanæ veteris Tom. II. pag. 140. No. 206. & pag. 165. No. 332. & Biblioth. novæ Tom. I. pag. 429.
(η) Biblioth. Hiſpanæ Tom. I. pag. 429. col. 2.
(θ) Compendio de los Girones fol. 10. b. med.
(ι) Biblioth. Hiſpan. Tom. I. pag. 422. col. 2. med.

ſcribitur Codex quidam manu exaratus, qui in Regia Eſcorialenſi Bibliotheca aſſervatur. (κ). In Bibliotheca item Ehrencroniana extitit Libro de Eſcudos de armas, 467. inſignia ære nitidiſſime expreſſa continens, cum notis manuſcriptis in 4to.

HEREDIA, Nobilis per Caſtellæ utriuſque & Aragoniæ Regna diffuſa proſapia ortum quoque dedit Comitibus *de Fuentes* in Regno Aragoniæ; Prodiit ſub Philippo IV. Rege ab Anonymo Auctore compilata & exacte quidem, cenſore Salazario (λ) ſcripta. CCCXLIV.

GENEALOGIA de los condes de Fuentes de la Caſa de Heredica, typis publicis impreſſa, & Volumini craſſo Scriptorum ſuper controverſia Domus Heredianæ ſucceſſione coram ſupremo Tribunali promulgatorum inſerta. (599.)

Fr. HIERONYMUS, cujus gentilitium ignoratur agnomen, Ordinis Ciſtercienſium Monachus in Cœnobio ſanctæ Mariæ de *Benifaça* cujus & dein Abbas eſt conſtitutus, floruit circa finem ſæculi decimi quinti, & de Regio Aragonenſi ſtemmate bene mereri ſtuduit, ſcripto: CCCXLV.

ARBOL de la deſcendencia de los Reies de Aragon; ſpeciatim quoque (600.)

HISTORIA del Rey Don Joan el ſegundo de Aragon; Utrumque opus ineditum adhuc latet, & laudatur a Vincentio Blaſco de Lanuza (μ) & Barnaba de Montalbo (ν) ſuffragante iis Nicolao Antonio (ξ) qui bis noſtrum Hieronymum, ut diverſos duos Auctores, recenſuit. (601.)

DON HIERONYMUS ABARCA DE BOLEA ET PORTUGAL, Aragonenſis Nobilis, ac Comitum de *las Almunnas* & Marchionum *de Torres* progenitor, Vir eruditiſſimus, non ſolum circa annum MDXLI. in oppido ſuo *Cadrete* dicto magnum & diuturnum laborem. CCCXLVI.

HISTORIÆ Regum Aragoniæ elaborandæ impendit, ſed & plurima in unum collegit temporis ſucceſſu documenta, ſub titulo: (602.)

GENEALOGIAS de las Caſas illuſtres del Reino de Aragon qua de re prolixius teſtatur Hieronymus Zurita, graviſſimis Annalium Aragonenſium conditor in epiſtola quadam ad Deputatos ſtatuum Regni illius extrata anno MDLXXVI. ex qua ſequentia tantum verba ab Antonio latinita- (603.)

(κ) pluteo O Serie V. No. 11.
(λ) in Manuſcripto ſæpe citato No. 212.
(μ) Hiſtorias Eccleſiaſt. y ſeglares de Aragon Lib. V. cap. 37. in fin. pag. 554. col. 2.
(ν) Chronica del Orden del Ciſtel Parte I. Lib II. cap. 33.
(ξ) Bibliotheca Hiſpana vetera Tomo II. pag. 216. §. 887. & pag. 266. col. 1.

tinitate donata (o) damus. Ea Abarca prudentia & facundia eſt, eoque ingenio, ut, ſi debiliſſima non uteretur valetudine, nemo alius in re hujus momenti publico deſiderio majori cum elegantia ſatisfacere poſſet? Exhibet prædictam Zuritæ Epiſtolam integram lectuque digniſſimam Didacus Joſephus Dormer (π) ſimulque plures, qui Abarcam noſtrum in ſcriptis ſuis laude debita condecorarunt, Auctores ſiſtit.

CCCXLVII. HIERONYMUS DE AJALA, Burgis, Caſtellæ veteris metropolitanus, & Clericus proprio verbo muneris *Beneficiatus* in oppido Oſorno, quod Palentinæ Dioeceſi ſubeſt, collegit ſat amplum de Nobilibus Caſtellæ Regnorum familiis, eorumque inſignibus,

(604.) *DE LA Nobleza de Caſtilla* inſcriptum opus, cum inſignibus uniuscujusque familiæ verſicolori opere diſtinctis; Vidit illud in Auctoris ſcriniis Don Antonius Lupian & Zapata, qui de eo ad Nicolaum Antonium, cui operis hujus unice debemus notitiam (ρ) retulit.

CCCXLVIII HIERONYMUS ARDIT, Ergavicenſis (hodie *Alcanizas* auditi-ſtud oppidum) Aragonius, civis Cæſarauguſtana urbe, nobilibusque ac fama celebribus ejusdem civibus optime meritus eſt, congeſto de eorum laudibus factisque eximiis ſat amplo opere, quod

(605.) *BLASONES de Zaragoſſa ò Ceſarauguſta* inſcripſit. Vidit opus adhuc quod ſciam *ανέκδοτον* anno MDCXXXVII. apud Auctorem ipſum Doctor Joannes Franciſcus Andreas ab Uztarroz, qui illud æque ac Auctorem digno encomio exornavit (σ).

CCCXLIX. HIERONYMUS BLANCAS, aut de BLANCAS, Cæſarauguſtanus, Martini Civis ibidem primarii (quos Ciudadanos vulgo vocant, & urbis regimini deſtinant) atque Notarii ex nobili Gombaldiorum maſcula ſtirpe oriundi atque Catharinæ Thomaſiæ filius, cujus vitam, majores, & ſcripta fuſius & eleganter admodum recenſuit Johannes Franciſcus Andres dellztarroz (τ) ex eoque Nicolaus Antonius (υ) quod argumentum & peculiari libello ſe proſecuturum publico ſpopondit Didacus Joſephus Dormer (φ). Locum utique inter Genealogos noſtros maximus hic meretur Vir ob egregios ſuos

RERUM

(o) Biblioth. Hiſpan. Tom. I. pag. 433. col. 1.
(π) Progreſſos de la Hiſtoria de Aragon pag. 53. §. 9.
(ρ) Biblioth. Hiſpanæ Tom. I. pag. 433. col. 11. fin.
(σ) in lib. Defenſa de la patria de San Laurencio pag. 136. m.
(τ) in Vita Hier. Blancas, præfixa libro ejus Coronacion del Rey de Aragon.
(υ) Biblioth. Hiſpanæ Tom. I. pag. 435. col. 2. ſeq.
(φ) in lib. Progreſſos de la Hiſtoria de Aragon, paſſim.

RERUM Aragonenſium Commentarios, quos vernaculo primum idiomate digeſſit, mox ipſe Romano docuit ore loqui, ſtylo ad Ciceronis genium adaptato; Exemplar Hiſpanicum Auctoris autographum apud Jaimum Aznares, Juris-Canonici in Cæſarauguſtana Univerſitate Profeſſorem vidit ipſe Uztarrozius; Latinum vero typis primum prodiit, Cæſarauguſtanis Laurentii & Didaci Robles fratrum anno 1588. in folio, ſex Alphabetis conſtans; inſertum dein Hiſpaniæ Illuſtratæ Syſtematis volumini tertio; In hoc elegantiſſimo opere Blancas non ſolum Comitum Regumque Aragoniæ, ſed & plurium Regni ejus magnatum, inprimis vero nobilium ſupremi *Juſtitiæ* munere defunctorum ſtemmata aut majores, & inſignia ligno affabre inſculpta exhibuit, unde & notante Ludovico Salazario de Caſtro (χ) maximam, quas dicto Hiſpaniæ illuſtratæ ſyſtemati inſeruit Joannes Piſtorius, Genealogiarum Hiſpanarum partem ex Blancæ Commentariis depromtam deprehendimus. Neque uberiori familiarum Aragonenſium notitia deſtituuntur reliqua Blancæ noſtri opuſcula maximam partem Hiſtorica, videlicet (606.)

. *TABULA in Faſtos Magiſtratuum Juſtitiæ Aragoniæ*, ab ipſo Auctore edita Cæſarauguſtæ anno 1587. in qua *Juſtitiarum* Aragoniæ ſeriem à Petro Ximeneſio primo *Juſtitia* poſt expugnatam Cæſarauguſtam usque ad Joannem de Lanuza, ejus nominis quartum deduxit, & ſecundum hanc Blancæ Tabulam eorundem Imagines eleganter depictæ cernuntur in Camera ſeu Conclavi Senatus Aulici Juſtitiæ Aragonici Cæſarauguſtano. Eodem etiam anno 1587. publicavit Blancas (607.)

. *BREVES Inſcriptiones ad Icones Regum Aragoniæ in Regia Curia Cæſarauguſtana poſitas*; quod opus dein una cum verſione Hiſpanica & Commentariis Martini Carillo Abbatis Montaragonenſis, ac notis & ſupplementis ſuis edidit rurſum Didacus Joſephus Dormer, ut ſupra CLXVIII. 271. monuimus. (608.)

CORONACIONES de los Sereniſſimos Reyes de Aragon quod opus notitia antiquorum Aragoniæ magnatum refertiſſimum, eruditis ſuis marginalibus notis, vitaque & ſtemmate Hieronymi Blancas illuſtratum, una cum ejusdem (609.)

TRATADO del modo de tener Cortes en Aragon, ac Hieronymi Martel Chronographi Aragonicæ Coronæ ſimilis argumenti libello edidit Joannes Franciſcus Andrès de Uztarroz, Cæſarauguſtæ typis Didaci Dormer anno 1641. in quarto; qui Auctoris autographum à prælaudato Jaimo (610.)

(χ) In Manuſcripto ſæpe citato num. 25.

Aznarez sibi communicatum testatur. Quin & composuisse Blancam nostrum peculiare opus

(611.) *DE LOS Prelados ô Obispos de Zaragoça*, constare Uztarrozius asserit ex P. Hieronymi de la Higuera doctissimi Jesuitæ Epistola ad Blancam nostrum data, & operis istius editionem urgente. Tandem & de nobilibus Regnorum Aragoniæ familiis speciatim commentatum esse Blancam, &

(612.) *LIBRO de Linages del Reino de Aragon* elaborasse, haud obscure colligitur ex verbis Josephi Pellicerii, inferius, ubi ad Petrum Garces de Carinneas erit perventum, recensendis. Obiit Hieronymus Blancas nulla ex Conjuge Margareta Malo relicta sobole die XI. Decembris anni MDXC. heredemque scripsit consobrinum suum Joannem Martinum Miravete de Blancas, Jurium Doctorem & Advocatum Fisci Regii Aragonici, ac dein Ordinis Discalceatorum reformatorum Sodalem. Sepulta nostri Hieronymi ossa jacent in Regio Sanctæ Engratiæ Monasterio Cæsaraugustano è regione sacelli Sanctæ Mariæ *del Pitar*. Coronidis loco placet adducere verba Illustrissimi hodie *del Risco* Marchionis Joannis Ludovici Lopezii de Blanca verba (ψ) Gaubertum, Bages, Cerdanum aliosque de Justitiæ munere Auctores superiori (XVIto) Sæculo jam exeunte excepit, ac dealbare, & jure Latii quam tersissimo donare voluit lectissimus Aragonum, si Romanum ipsius eloquium respicias, Historiographus, Hieronymus Blancas, quem deinde alii omnes, qui post eum scripserunt, bona venia sit dictum, unus post alium consecuti sunt.

CCCL. HIERONYMUS de BOLANNOS Nobilis Hispanus, ut ex præfixa nomini voce *Don* colligimus, nobis cætera ignotus, scripsit:

(613.) *MEMORIAL por Don Luis Fernandez de Cordova, en pretension del Marquesado de Guadalcazar*, qui liber adhuc, quantum divinare licet, ἀνέκδοτος successiones Genealogicas illustrissimæ Domus Cordubensis, & inprimis oriundorum ex illa Marchionum de Guadalcazar exacte diducit; eo enim nomine laudatur Fr. Philippo de Gandara, qui sæpius ejus nititur testimonio in vasto suæ Gallæciæ Regni Nobiliario. (ω)

CCCLI. DON HIERONYMUS de CARVAJAL & RIBERA (cujus jam supra CLX. meminimus, cum Patrem Didacum laudaremus) Dominus oppidi *del Cid*, Decurio Salmantinus, ut & Abulensis, prolixum admodum congessit genealogicum opus

DE

(ψ) De Origine Justitiæ Aragonensis pag. 32.
(ω) Lib. III, cap. 7. pag. 344. col. 2. princ.

DE LAS Caſas de Ribera, Davilæ, Arze, Bahamonde &c. quæ omnes uxorem Hieronymi noſtri Donna Mayor de Ribera Davila, ſanguinis nexu attingebant, adjecitque illud Didaci patris operi Genealogico de ſuo Carvajalenſi puta ſtemmate ſupra laudato. Utrumque manu exaratum poſſidet Ludovicus de Salazar & Caſtro. (α) (614.)

FR. HIERONYMUS de CASTRO & CASTILLO, Juliani inferius recenſendi filius, Ordinis Trinitariorum in Toletano & Matritenſi Cœnobiis ſodalis, & Conventus Trinitariorum Matritenſis Prædicator Ordinarius, Hiſtoriam Regum Gothorum, qui Hiſpanias longa annorum ſerie rexerunt, à patre Juliano inchoatam, & ad annum usque MDLXXIX. perductam continuavit ad annum usque MDCXXIV. & tali in fronte titulo conſpicuam CCCLII.

LA HISTORIA de los Reies Godos de Eſpanna, Matritenſibus Ludovici Sanchez typis prodire fecit anno 1624. in folio. Adjecit autem operi iſti Hieronymus ſuccinctam Magnatum nobiliumque Hiſpanicorum ſtemmatum enarrationem, & librum ipſum dedicavit Don Emanueli de Fonſeca & Zunniga, Comiti de Monterrey & Fuentes, cujus Tabulam ſtemmatologicam æri inciſam Epiſtolæ nuncupatoriæ præfixit, eandemque una cum Guzmannica Comitis Ducis Olivarienſis proſapia prolixe explicatam dedit. Cæterum cenſuram operis in Juliano infra dabimus. (615.)

HIERONYMUS de CONTRERAS Centurionem ſeu Capitaneum ſeſe nuncupans, in publicam emiſit lucem libellum, inſcriptum CCCLIII.

DECHADO de varios Sujetos, & vitas ac elogia Virorum Hiſpaniæ ſago togaque illuſtrium, partim ſoluta, partim numeris adſtricta oratione continentem. Prodiit ille primum Cæſaraugustæ anno 1572. apud Bartholomæum Nogueram; Compluti dein rurſus anno 1581. in octavo; & mere quaſi encomiaſticus eſt, unde parum ad noſtrum ſpectare forum videtur. Idem, niſi omnia me fallunt, eſt Hieronymus de Contreras, quem Philippum II. Regem Hiſtoriographum ſibi delegiſſe ait, qui noſtrum laudat, P. Athanaſius Kircherus (β) quamvis altum de eo ſileat Nicolaus noſter Antonius. (γ) (616.)

FR. HIERONYMUS FUSER, Ordinis Sancti Dominici Prædicatorum Sodalis, ejusdemque per omnia Coronæ Aragonicæ Regna Rector Provincialis, SS. Theologiæ Magiſter, Collegialis perpetuus atque Rector CCCLIV.

(α) In Manuſcripto ſæpe citato num. 178. & num. 180.
(β) In lib. Splendor & gloria Domus Joſiniæ Lib. II. cap. 14. fol. à 17.
(γ) Biblioth. Hiſpan. Tom. I. pag. 438. col. 1.

ctor Collegii Sancto Vincentio Ferrerio ſacri Cæſaraugustani, Cenſor item, (ſeu ut vulgus loqui amat *Qualificador*) Senatus Inquiſitionis Fidei & hæreticæ pravitatis ejusdem Regni, Vir eruditus, ac Orator admodum diſertus, eleganti ſtylo conſcriptam edidit Vitam Clariſſimi Balbastrenſium & Albarrazinenſium Epiſcopi *Hieronymi Baptiſtæ* de *Lanuza*, Dominicani ſcriptis ſuis per orbem litteratum notiſſimi, cui à ſacris erat confeſſionibus, ſic inſcriptam:

(617.) *VIDA del venerable y Apoſtolico Varon, el Iluſtriſſimo y Reverendiſſimo Señor Don Fray Geronimo Baotiſta de Lanuza del Orden de Predicadores, Obiſpo de Balbaſtro y deſpues de Albarrazin. En Zaragoça 1648.* in fol. Præfixit illi operi patrium *Sellanum* & maternum *Lanuzanum* Hêrois ſui ſtemma, ſub titulo: *NOTICIA del linage y aſcendencia de Don Fray Geronimo Baotiſta de Lanuza* &c. quod inprimis laudant *Did. Joſephus Dormer* (δ) & *Joſephus Pellicerius* (ε) qui prolixam libro iſti Epiſtolam encomiaſticam præmiſit; Conf. *Nicolaus Antonius* (ζ) qui vitam Lanuzæ hujus prolixe recenſuit, & noſtri quoque Fuſeri ſuo loco (η) meminit.

CCCLV. HIERONYMUS GUDIEL, Medicinæ Doctor & Profeſſor Complatenſis, unde à Don Joanne Tellez Giron Ureniæ Comite ad obeundam in fundata noviter ab ipſo Oſſunenſi Univerſitate profeſſionem Medicam anno 1552. fuit evocatus: Vir non Medicæ tantum artis ſed & Hiſtoriæ inprimis patriæ, antiquitatum item & Genealogici ſtudii gnariſſimus hi ut gratum Patrono teſtaretur affectum, de antiquiſſimo *Gironio* ſtemma commentatus eſt in egregio, & quod jure Nobiliarium Hiſpaniæ au opere, ſic inſcripto:

(618.) *COMPENDIO de algunas hiſtorias de Eſpanna, donde ſe tratan m antiguedades dignas de memoria, y eſpecialmente ſe da noticia de la a familia de los Girones y de otros muchos linages.* Prodiit id Petro Gi primo Oſſunæ Duci nuncupatum Compluti apud Joannem Innig Lequerica anno 1577. folio 4. Alphabetorum mole. Inſeruit au operi Auctor non ſolum integram Gironiorum, ſed & alias XXX bores Genealogicas nobilium Hiſpaniæ ſtemmatum, Gironiorum guinis nexu junctorum. Fideliter hoc opere uſi ſunt, quotquo dielem ſcripſere, ſtemmatographi Hiſpani, ejusque ſemper ſi

(δ) Progreſſos de la Hiſtoria de Aragon pag. 345. num. 57.
(ε) Bibliotheca de ſus eſcritos fol. 38. num. 73.
(ζ) Bibl. Hiſpan. Tom. I. pag. 434. col. 2.
(η) Ibid. pag. 440. b.

laude encomiisque condignis meminerunt, ipſe Gundiſalvus Argote Molina (θ) collaudavit,& Excellentiſſimus Mondejaris Marchio (ι) Gudielem noſtrum magni judicii virum ac ſtudii Genealogici Magiſtrum ſalutat, cui ſuccinit Ludov. de Salazar & Caſtro; (κ) Quin & ipſe Piſtorius maximam Tabularum Genealogicarum (λ) partem inde mutuatus fuit.

FR. HIERONYMUS a SANTA MARIA, Ordinis Excalceatorum D. Auguſtini Sodalis & in Curia Romana Procurator generalis, CCCLVI. præter nonnulla argumenti Theologici opuſcula typis edita etiam magno ſtudio dicitur congeſſiſſe.

INDICEM Sanctorum & Virorum ſanctitate illuſtrium Hiſpanorum; (619.) præterea que

CATALOGUM Epiſcoporum Sedium Cathedralium Hiſpaniæ, ſeu *appa-* (620.) *ratum ad Hiſpaniam Chriſtianam, Diœceſiumque Hiſpanarum hiſtoriam ſacro-profanam.* Utrumque opus ἀνέκδοτον adhuc in ſcriniis latet, & dubitandum, num ultimam Auctoris manum fuerit paſſum. Meminit amborum ex Leone Allatio, qui in Apibus ſuis Urbanis ea recenſet, Nicolaus Antonius (μ) & facile credimus, utrumque ſtemmatum Hiſpaniæ nobilium Hiſtoriæ non parum lucis fuiſſe fœneraturum.

HIERONYMUS MARTINUS CARO & CEJUDO ex oppido CCCLVII. *Valdepennas* Ordini Equeſtri Calatravenſi ſubjecto oriundus, in Gymnaſio patrio Latinæ Linguæ & Eloquentiæ Magiſter, Jurium Licentiatus, titulo quoque Conſiliarii Senatus Regii Caſtellæ condecoratus, edidit librum:

REFRANES y modos de hablar Caſtellanos y Latinos, inſcriptum, pro- (621.) verbia, modosque loquendi ſententioſos explicantem, Matriti editum typis Juliani Izquierdo anno 1675. in 4to 3. Alphab. mole, ac nuncupatum Don Joanni Martinez Fortun de la Viuda & Eſtrada, Ordinario oppidi Valdepennas Præfecto (*Alcalde* vocant,) qua in Dedicatoria Epiſtola ſtemmata *Martineziorum, Fortuniorum, Viudarum & Merlorum* breviſſime quoad origines expoſuit, unde aliquem ei heic inter Genealogos noſtros locum concedimus.

DON

(θ) In Præfat libri Nobleza del Andaluſia.
(ι) Noticias Genealogicas de Segovia pag. 10.
(κ) Paſſim in operibus impreſſis & in MSC. ſæpe cit. num. 9.
(λ) Hiſpaniæ illuſtratæ Tomo III.
(μ) Biblioth. Hiſp. Tom. I. pag. 445. fin.

CCCLVIII. DON HIERONYMUS MASCARENHAS Olyſſiponenſis Luſitanus, Georgii primi Marchionis de Montalban & Comitis de Caſtelnovo &c. (qui anno 1652. in Caſtelli Olyſſiponenſis carcere à Brigantino Duce detentus obiit) ex Franciſco de Villena, filia Manuelis de Melo Filius natu ſextus, juvenis in Collegio majori S. Petri Univerſitatis Conimbricenſis ſodalis vixit, dein Canonicus Eccleſiæ ibidem Cathedralis, exinde Senatus Ordinum in Luſitania & ſupremi Ordinum Equeſtrium Caſtellæ Conſiliarius, Eques & definitor generalis Calatravenſis, Eleemoſynarius & Capellanus ſupremus Reginæ Marianæ Auſtriacæ, Prior Monaſterii Guimaranenſis, electus Epiſcopus Leirienſis & ſupremi Senatus Luſitanici Conſiliarius, poſtremoque Segovienſis Præſul creatus à Clemente IX. Pont. Rom. d. 9. April. 1668. ubi & diem clauſit extremum circa annum 1680. Vir Hiſtoriæ Antiquitatumque patriarum amantiſſimus æque ac gnariſſimus, variisque idcirco à celebrioribus ſuæ gentis viris ornatus encomiis, Pellicerio puto, Antonio Suareſio Alarcon, Nicolao Antonio, Salazario aliisque: Varia ipſe in publicum emiſit argumenti Hiſtorici Genealogicique ingenii monimenta, quæ inter ſequentia ad noſtrum conducentia ſcopum annotamus:

(622.) *VIAGE de la Reina Donna Maria Ana de Auſtria ſegunda muger de Phelipe IV. haſta la Corte de Madrid.* Matriti 1650. 4to 2. Alphab.

(623.) *APOLOGIA Hiſtorica por la Iluſtriſſima Religion y inclita Cavalleria de Calatrava, ſu antiguedad, extenſion y grandezas entre las militares de Eſpanna.* Ibidem apud Petrum Diaz de la Carrera 1651. in 4to.

(624.) *RAYMUNDO Abad de Fitero de la Orden del Ciſter fundador de la ſagrada Religion y Cavalleria de Calatrava.* Ibid. apud eundem 1653. in 4to. Hoc opus prima (& unica quæ lucem viderit) pars eſt Hiſtoriæ Generalis Ordinis Equeſtris Calatravenſis, quam Auctor meditabatur, reliqua enim morte præventus imperfecta reliquit.

(625.) *AMADEO de Portugal, en el Siglo Juan de Meneſes de Silva, Religioſo de la Orden de San Franciſco de la obſervancia, y Fundador de la Iluſtriſſima Congregacion de los Amadeos en Italia.* Ibidem apud eundem 1653. in 4to. Huic operi Auctor ſtemmata Herois ſui *Silvanum* nempe & *Meneſianum* erudite deducta inſeruit.

(626.) *DEFINICIONES de la Orden y Cavalleria de Calatrava.* Matriti 1661. in fol. quod opus non ſolum renovatum in Capitulo generali anno 1652. celebrato Conſtitutionum Militiæ Calatravenſis corpus continet, ſed & peritiam

peritiam Auctoris in rebus Genealogicis, Ludovico Salazario (υ) teſte, ſatis abunde comprobat. Meditatus quoque fuit

DE LAS Empreſas y Ligas de la Auguſtiſſima Caſa de Auſtria opus, (627.)
quod Manuſcriptum penes Auctorem vidit, qui collaudat, Joſephus Pellicerius (ξ) ſed num illud lucem typis viderit publicam, ignorare nos profitemur. Id aſſerere poſt Salazarium (ο) audemus, maximam publicatarum ab Antonio Suarez Alarconio Relationum Genealogicarum (ſupra LXXXV. 135. laudatarum) Alarconiæ domus partem, inprimis autem adjecta documenta authentica atque diplomata Maſcareniæ noſtro deberi, qui conſobrino ſuo ex Archivo Calatravenſi eadem communicavit. Alia itidem partim præfixo nomine ſuo, partim vero ἀνονύμως publicavit opuſcula Genealogica, ex quibus Philippus de Gandara (π) laudat

DE LA Caſa de Maſcarenhas, ſeu de proprio ſtemmate librum, ſup- (628.)
preſſo equidem Auctoris nomine evulgatum, ſed quem noſtrum eſſe Maſcarenham indubitanter aſſerimus ſcripſit &

HISTORIA de Zeuta, ſeu munitiſſimæ in Africæ ora Europæ ad fre- (629.)
tum Herculeum objectæ, & plus quam vicennali jam Maurorum obſidione inclytæ urbis ſeptæ hiſtoriam, ut &

LA HISTORIA del Sacro Convento de Calatrava. Bina hæc poſterio- (630.)
ra opuſcula propria Auctoris exarata manu inter cimelia ſua poſſidet inſtructiſſima Bibliotheca Illuſtriſſimi Uzedæ Ducis. Coronidis loco adjicere placet encomium Hypoliti de Samper, quo Maſcarenham noſtrum exornavit, cum *militarium virtutum & antiquitatum maximum* ſalutans *indagatorem.* (ρ)

HIERONYMUS OSORIUS Olyſſiponenſis Luſitanus, Epiſco- CCCLIX.
pus Silvenſis, Vir ob erudita ac eleganti ſcripta eloquio varii argumenti opera notiſſimus, cujus vitam peculiari libello conſignatam reliquit cognominis Oſſoriis, ipſius ex fratre nepos, unde notatu digniora depromſit Nicolaus Antonius (σ) nobis heic laudandus venit ob compoſitos

(υ) In MSC. ſæpe cit. num. 104.
(ξ) In Bibliotheca de ſus eſcritos fol. 146. b. num. 7.
(ο) In MSC. cit. num. 104.
(π) Nobiliario de Galicia pag. 244 b m.
(ρ) Monteſa illuſtrada Tom. I. pag. 60. lit. F.
(σ) In Biblioth. Hiſp. Tom. I. pag. 449. ſeq.

(631.) *DE NOBILITATE CIVILI* duos,

(632.) *DE NOBILITATE CHRISTIANA* tres, &

(633.) *DE GLORIA* quinque libros, tum seorsim, tum & junctim 4. voluminibus in folio editos Romæ anno 1592. itemque ob

(634.) *DE REBUS Emanuelis Lusitaniæ Regis* præclarum opus, quo commeritus est, ut Baronio Cardinali gravissimus audiret Indicarum rerum nostri temporis scriptor, Blancæ item (τ) sapientissimus & eloquentissimus, cui videntur in cunis dormienti velut alteri Platoni in labellis apes consedisse. Obiit Osforius d. 20. Augusti 1580. Conf. de eo Soberiana. (υ)

CCCLX. FR. HIERONYMUS PARDO Gallæcus ortu, nativitate Matritensis, Clericus Regularis Ordinis Minorum Sancti Francisci, Salmanticensi æque ac Complutensi in Academia SS. Theologiæ Professor, Provincialis etiam Ordinis sui Ex-Præfectus, & Consultor ac Visitator Tribunalis Fidei Inquisitionis, præter Theologica varia etiam (S. Jacobi Apostoli Hispaniarum Patroni excellentia gesta per Antonium Calderon, superius (LIX. 101.) laudatum descripta continuaturus) Historicum opus

(635.) *DE LAS Excelencias del glorioso Apostol Sant-Jago unico y singular Padron de Espanna entre los demas Apostolos* evulgavit. Prodiit autem opus illud (cujus, ut dixi, prima pars duobus absoluta libris Calderoni, posterior quatuor continens libros Pardo nostro debetur) integrum Matriti apud Gregor. Rodriguez anno 1687. in folio. Nobis autem hoc laudandum venit ob adjectam secundo Tomo Nobilium Gallæciæ stemmatum Historiam Genealogicam, unde sequiores Genealogi, qui sæpius nec sine encomiis, uti Josephus Pellicer (φ) Ferdinandus de Saavedra (χ) aliique illud citant, plurima hausserunt. Plagii tamen tetram Pardus noster incurrit notam, dum secum à Philippo de Gandara de nobilibus Gallæcis familiis, inprimis Noboana Comitum de Maceda stirpe communicata Manuscripta inscio auctore sibi vendicavit, de quo acriter ipse Gandara conqueritur (ψ) qui & alibi (ω) nonnullos ejus errores & habitam

(τ) Comment. rer. Aragon. fol. 301. fin.
(υ) Pag. 153.
(φ) In Bibliotheca de sus escritos pag. 191. b. pr.
(χ) Memorial de su Casa passim, inprimis fol. 40. a. f. & fol. 79. a. m.
(ψ) Nobiliario de Galicia Lib. 3. cap. 1. fol. 299. pr.
(ω) Ibid. fol. 500.

bitam fabulis fidem perſtringit, quin & Ludovicus de Salazar & Caſtro (*a*) in Pardo ἀκρίβειαν judiciumque Hiſtorico condignum deſiderat.

CCCLXI. HIERONYMUS de PEREA, Jeſuitarum ſodalis in Collegio, ni fallor, Complutenſi, ſcripſit

(636.) *VIDA de Donna Catalina de Mendoza, fundadora del Colegio de la Compañna de Jeſus de Alcala.* Matriti 1653. Continet libellus iſte Catharinæ iſtius Mendoziæ majorum ex inclyta Mendozina gente aliqualem ſeriem.

CCCLXII. HIERONYMUS de QUINTANA Matritenſis, Licentiatus, Clericus Presbyter, Notarius Officii Inquiſitionis fidei, Rector Noſocomii de la Latina cognominati (quod Donna Beatrix Galindez Salmantina, Iſabellæ Catholicæ Reginæ in Linguæ Latinæ ſtudio Magiſtra ſuis ſumtibus exſtrui dotarique curaverat) Matritenſis, ac urbis patriæ Hiſtoriographus, ei ut ſatisfaceret muneri, edidit

(637.) *HISTORIA de la antiguedad, nobleza y Grandezas de la mui antigua noble y coronada Villa de Madrid.* Matriti 1629. in fol. 10. Alphab. mole. Continet illa tres libros, quorum primus urbis antiquitates, ſecundus familias nobiles & viros illuſtres inde oriundos, tertius magnificas ædes, palatia, templa, Collegia & ſacella percenſet. Inprimis noſtrum reſpicit argumentum liber ſecundus plurimas exhibens familias nobilis, Metropoli iſti aut ortum ſedes & olim & nunc acceptas ferentes, tantoque majori habendus in pretio, cum unicus fere ſit, qui de Matritenſi nobilitate lucem adſpexit, teſte Salazario (β) Encomium operis lege in Joſephi Pellicerii Bibliotheca operum. (γ)

CCCLXIII. HIERONYMUS RAM Nobilis Aragonenſis, circa annum MDLX. magno ſtudio elaboravit

(638.) *GENEALOGIA de la Caſa de Calvillo*, ex qua ortum traxere ſuum Domini de Malon & Hierlas, quorum maſcula ſtirps jam exſtincta eſt. Laudat librum Salazarius (δ) & de familia Calvillorum conferri meretur Caſcales, Murciani Regni inclytus Hiſtoriographus (ε) qui eandem ex Turiaſonenſi Aragoniæ Regni Dioeceſi oriundam perque Murciam, Andaluſiam de Caſtellæ Regna propagines extendentem refert, eorundem tamen inſignia aliter ac Antonius Barahona depingit, hic enim ſcutum

(*a*) In MSC. cit. num 85.
(β) In MSCto num. 139.
(γ) Bibliotheca de ſus eſcritos fol. 158. in fin.
(δ) In MSCto num. 195.
(ε) Hiſtoria de la Ciudad de Murcia fol. 311.

tantummodo exhibet aureum, cujus ſummitas colore coccineo (Gallis au chef de gueales) inſignitur, ille vero in ſcuto cœruleo 13. exprimit globulos aureos.

CCCLXIV. FR. HIERONYMUS ROMAN, parentibus Martino Roman, & Agneta de Zamoca Civibus Lucronienſibus natus, Ordinis Eremitarum S. Auguſtini ſodalitio initiatus in oppido Haro diœceſeos Calagurritanæ; Ordinis denique ſui Hiſtoriographus celeberrimus, plurima in lucem edidit argumenti Hiſtorici opera, quæ prolixe una cum vita Auctoris Lectorum oculis ſubjecit Nicolaus Antonius. (ξ) Ex eorum numero in noſtram referimus claſſem

(639.) *HISTORIA de las tres ordenes militares de Portugal.*

(640.) *HISTORIA de la Real Caſa y Monaſterio de Santa Cruz de Coimbra.*

(641.) *HISTORIA de Braga.*

(642.) *HISTORIA da Sereniſſima Caſa de Braganza.*

(643.) *HISTORIA de Convento de Alcobaza;* quorum omnium ex Georgii Cardoſo relatione meminit Antonius; eaque ſingula plurimam facem inferre rei Genealogicæ Luſitanicæ nobilitatis extra omnem dubitationis poſitum eſt aleam. Obiit Romanus hic noſter Medinæ Campi circa annum MDXCVII. vir ſtupendæ memoriæ atque lectionis infinitæ, ſed in quo judicium ſæpius deſideres.

CCCLXV. HIERONYMUS ROMAN de la HIGUERA Toletanus, Sacerdos jam & Theologiæ Doctor, ac in Gymnaſio Patrio Philoſophiæ Profeſſor Societatem intravit Jeſuiticam Compluti anno MDLXIII. in eaque per totum vitæ ſubſtitit curriculum; Vir Hiſtoriæ antiquitatumque Hiſpanarum & ſtudioſiſſimus & gnariſſimus, attamen (pro pudor!) in ſupponendis Dextro, Marco Maximo, Luitprando, Juliano Toletano aliisque hujus farinæ Auctoribus antiquis turpiter orbi erudito illudens, non absq; inſigni famæ ſuæ apud omnem poſteritatem dedecore præter alia plura Hiſtorica opuſcula collegit etiam

(644.) *NOBILIARIO de los quatro linages de Toledo, de los Higueras, Romanos, Cuellos y Pennas; ἀνέκδοτον* illud adhuc latet, verum apographa ejus in ſuis aſſervarunt ſcriniis Thomas de Herrera, Petrus de Rojas, Moræ Gomes, Joſephus Pellicerius, atque Ludov. de Salazar & Caſtro, qui & aſſerit, (η) illud quod ad familias Mixt-Arabes (ſeu ut vulgo audiunt Mozarabes) accurate & cum veritatis ſtudio eſſe conſcriptum. Conf. inferius ſub

(ξ) Bibl. Hiſp. Tom. I. pag. 455.

(η) In MSCto cit. num. 57.

ſub Juliano Petri dicenda. Apographum etiam ex Corteſiana Bibliotheca coëmtum poſſedit B. Ehrencronius ſic in fronte notatum:

NOBILIARIO de los antiquos y iluſtres linages de la Imperial Ciudad de Toledo, en que ſe contienen varias y reconditas caſus; Sacado parte de los fragmentos del Maeſtre Alvar Gomez de Caſtro, y parte de eſcrituras antiguas; in folio. Auctorum qui Higveræ noſtri meminerunt, integrum Catalogum ſuppeditat Didacus Joſephus Dormer (θ) qui, ſi placet, evolvi poteſt.

Fr. HIERONYMUS SANZ, Valentini Regni civis, Ordinis Ciſter- CCCLXVI.
cienſium Monachus & Cœnobii Benifaza Diœceſeos Dertoſanæ Abbas ſcripſit inter alia

VIDA del inclito Rey de Aragon Don Juan el II. ut & (645.)

DESCENDENCIA de los Reies de Aragon, utrumque junctim anno 1541. typis impreſſum, & Doctori Michaeli May Regni Aragoniæ Pro-Cancellario nuncupatum videantur de eo Chryſoſtomus Henriquez in Phœnice ſuo, Carolus de Viſch in Bibliotheca Ciſtercienſi, Jo. Franc. Andres de Uztarroz (ι) & Nicolaus Antonius (κ). (646.)

Fr. HIERONYMUS DE SOSA ex Caſtellæ regno oriundus Ordinis CCCLXVII
Sancti Franciſci ſodalis, Lector (ut vocant) Jubilatus Theologiæ in Conventu Regio Sanctæ Mariæ Novæ Neapolitanæ urbis, & pro-Regis ibidem Capellanus, Cenſor dein (vulgo Calificador) ſupremi Inquiſitionis Fidei Senatus, & Generalis Ordinis ſui in Curia Romana Provincialis, Vir in omniſcibili verſatiſſimus, magnæque inter ſuos auctoritatis, ſcripſit inter alia nonnulla

NOTICIA de la gran Caſa de los Marqueſes de Villafranca y ſu parenteſco con las maiores de Europa en el Arbol Genealogico de la aſcendencia ex octo grados por ambas lineas de Don Fadrique de Toledo Oſorio VII. Marques de Villa franca. Prodiit hoc de Toletana familia opus Federico jam laudato inſcriptum Neapoli apud Novelum de Bonis anno 1676. in 4to 2½ Alphab. &, ut verbis utar CLmi Joſephi Pellicerii (λ) *es eſcrito con exquiſitas noticias y memorias de las mas eſclarecidas caſas de Eſpanna, y con methodo tan curioſo como bien ordenando deſſeando en todo las mas ſeguras y verda deras* (647.)

(θ) Progreſſos de la Hiſtoria de Aragon fol. 193. b. num. 3.
(ι) in nott. marginal. ad Blancas Cortes de Aragon, fol. 26. a.
(κ) Bibl. Hiſp. Tom. I. pag. 458. pr.
(λ) Biblioteca de ſus eſcritos pag. 190. b.

deras opiniones. Præterea quoque Sosa noster, quamvis suppresso nomine, duplicem, utramque tamen per brevem emisit in lucem.

(648.) *GENEALOGIAM inclyta Sousanæ domus*; cujus &

(649.) *HISTORIAM Genealogicam* omnibus numeris absolutam vastoque comprehensam volumine prælo jam paratam habere Auctorem huncce edocemur a Ludovico de Salazar & Castro (μ) quæ num interim lucem publicam adspexerit, edoceri cupimus.

HIERONYMUS SURITA v. HIERONYMUS ZURITA.

CCCLXVIII Fr. HIERONYMUS TOSTADO Xerensis Bæticus, seu ut magis vult Casanate (ν), Olyssipone Lusitanus, Ordinis Carmelitarum in Cœnobio Barcinonensi Sodalis, & ejusdem Ordinis per Cataloniam præfectus provincialis, Vicariusque Generalis per Hispaniæ, Portugalliæ, Siciliæ Neapolisque regna provincialis, & inter Tribunalis Fidei Inquisitionis Senatores Censor (vulgo Qualificador): Obiit Neapoli circa annum MDC ut ex ejus Epitaphio patet apud Georg. Cordosa (ξ) scripsit præter alia nonnulla

(650.) *DE VIRIS & feminis illustribus Ordinis Carmelitici librum*, quem αὐτόγραφον penes se habuit laudatus modo Casanate, & nullum est dubium, quin plura in eo circa Hispanos utriusque sexus nobiles notatu digna occurrant. Conf. Nic. Antonius (ο).

CCCLXIX HIERONYMUS DE VILLA, Regius Philippi II. aut III. ni fallor Haraldus (Hispanis Rey de armas) congessit de illustribus Hispaniæ Regnorum stemmatibus opus Genealogicum

(651.) *LUZERO de la nobleza de Espanna* inscriptum, quod Rodericus Mendez Silva Chronographus Regius, qui illud manu exaratum possedit, tanti fecit, ut Franciscus Rades supra CCLXXIV. laudato viro CLmo auctoritate æquiparare non dubitaverit; Laudant & idem opus Sanctius de Doriga & Valdes (π) Jo. Florez Ocarizius (ρ) aliique plures.

CCCLXX DON HIERONYMUS DE VILLALOBOS, Alvari Peresii Osorii V. Asturicæ Marchionis minister domesticus scripsit de Guznannico Dominorum

(μ) in MSto cit. num. 126.
(ν) in Paradiso Carmelitici decoris.
(ξ) in Hagiologio Lusitanico d. 27. Mart. pag. 333.
(ο) Bibl. Hisp. Tom. I. pag. 462. pr.
(π) Memorial de la Casa de Asturias fol. 3. pr. fol. 58. b. med. & inprimis fol. 67. b. m.
(ρ) Nobiliario del Reine de la nueva Granada Tom. 2. pag. 47. pr.

minorum de Toral Stemmate opus Genealogicum, tali inſigne frontiſpicio

EPITOME de la aſcendencia del Duque de Medina de las Torr, quod manuſcriptum poſſedit Ludov. de Salazar & Caſtro, qui multis illud extollit laudibus. Conf. Nic. Antonius. (*s*) (652.)

HIERONYMUS ZURITA Cæſarauguſtanus, Aragonicæ imo & univerſæ fere Hiſpanicæ Hiſtoriæ Pater & Princeps, cujus vitam, ſcripta & elogia ſat craſſo volumine (ſuperius jam CLXIIX. 268. recenſito) collegere Joannes Franciſcus Andres de Uztarruz & Didacus Joſephus Dormer; ut & Nicol. Antonius (*t*) unde quidquam eorum heic repetere plane ſupervacaneum ducimus, contenti, obiter annotaſſe, Zuritam noſtrum Cæſarauguſtæ die 4. Decembr. MDXII. natum, ibidemque die 3. Novembr. MDLXXX. eſſe denatum. Immortaliter ſummus hicce vir totam ſibi devincit Hiſpanam Nobilitatem egregiis ſuis tam CCCLXXI

INDICUM Rerum ab Aragoniæ Regibus geſtarum tribus libris Cæſarauguſtæ a Dominico a Portonariis de Urſinis 1588. in folio excuſis, ac in Hiſpanæ illuſtratæ Volumine 3. recuſis, quam inprimis præclaro illo & omnibus numeris abſoluto opere (653.)

ANALES de la Corona del Regno de Aragon, quod una cum Indice rerum notabilium 7. voluminibus in folio conſtans ternis vicibus recuſum prodiit, nempe annis 1562. 1585. & 1610. In hoc opere, (ut dignum ei inter Genealogos Hiſpanos locum vindicem, utar verbis Nicolai Antonii) nonnullis olim diſplicuit ſcriptoris prolixitas, longam eorum ſeriem, qui "factis interfuerunt, paſſim texentis, quam culpam explicare poſſent pau-" li Jovii de Polidori Virgilii Britannica Hiſtoria his verbis. *Alieno potius* " *arbitrio quam ſuo intexuiſſe multa ingratiam gentis exiſtimatur, quod in re-* " *cenſendis minorum Ducum nominibus tanquam gloriæ avidis plurimum in-* " *dulſerit*; niſi prudentes quique & ſuarum antiquitatum & majorum amantes jure ſibi placuiſſent in prolixioribus his rerum geſtarum viro-" rumque recenſionibus. Nec enim Hiſtoria fida eſſet antiquitatis nun " cia, ſi rerum capitibus contenta præcipuos earum authores tantum ce-" lebraret, quod in rebus longe a memoria diſſitis vix aliter poteſt, non autem civium fortia omnia & inclyta facta, quorum locuples etiam nunc " memoria exſtat, una cum eorum nominibus, qui clari ipſi alias & genere " aut (654.)

(*s*) Tom. I. Bibl. Hiſp. pag. 462. b.
(*t*) Tom. I. Bibl. Hiſp. pag. 458. ſeq.

aut virtute pollentes rebus interfuerunt, curioſe diſtincteque referret.“ Inflammantur quippe magno publicæ rei beneficio concipiuntque vires“ & animos lectis hujusmodi Commentariis poſteri eorum, qui laudantur;“ atque adeo id, quod de orationibus ſummi Rhetoris ab nonnemine di-“ ctum, eam ſcilicet optimam eſſe quæ longiſſima, id ipſum de Zuritæ an-“ nalibus uſurpari debere a prudentiſſimis non ſemel audivimus.„ Suppeditat ita præclarum iſtud Annalium opus ampliſſimum nobilium Hiſpaniæ Stemmatum penu, unde perfectiſſima, exactiſſimaque eorum notitia facile hauriri poſſit, teſte Ludov. de Salazar & Caſtro (υ) qui equidem fallitur, dum nil aliud præter ea Genealogici argumenti ſcriptum reliquiſſe credidit; Extant enim & plura alia opuſcula ad hoc ſpectantia forum, quæ inter apprime commendantur,

(655.) *ANNOTACIONES al Nobiliario de Don Pedro de Portugal Conde de Braceſos*; uſum ſe illis fatetur Gundiſalvus Argote Molina (φ) & Didacus Joſephus Dormerus aſſerit, ſe beneficio Joſephi Pellicerii ejus poſſidere apographum; nec equidem miror operi hujus in ultima Nobiliarii iſtius ab Emanuele Faria de Souſa Matriti anno 1646. adornata editione nec volam nec veſtigium extare, cum nec Ambroſii Moralis, nec Didaci de Yepes, nec Joannis Ruizii de Saa in idem Petri Comitis opus animadverſiones illic compareant. Præterea ex verbis Alphonſi Lopez de Haro (χ) ubi quædam Zuritæ fragmenta de Cabrerana Comitum de Chinchon familia ejusdemque originibus citat, facile colligimus, Zuritam noſtrum peculiari quodam Genealogico libello

(656.) *DE LA Caſa de los condes de Chinchon* diſſeruiſſe; id quod tanto magis elucet, ſi Dormero credimus (ψ) ex grato animo, quem pro multis a Don Didaco de Cabrera y Bobadilla Comite de Cinchon in ſe collatis beneficiis, per totam vitam teſtatam Zurita dederat. Quin & latino Idiomate compoſuit

(657.) *DISSERTATIONEM de Portugalliæ Regibus*, quos ex Ducum Lotharingiæ ſtemmate ab Henrico inde Conite ad Joannem usque III. cognomine perfectum, Sebaſtiani infauſti regis avum ſcite deduxit; Aſſervatur Diſſer-

(υ) in MSto cit. num. 24.
(φ) in Indiæ Auctt. præfixo lib. Nobleza del Andaluſia.
(χ) Nobiliario de Eſpanna Tom. 2. Lib. 8. cap. 3. fol. 157. b. & Lib. 10. cap. 10. fol. 319. b.
(ψ) Progreſſos de la Hiſtoria de Aragon. pag. 224. §. 7.

Diſſertationis hujus αὐτόγραφον in Archivo Regni Aragoniæ, Dormero teſte. Exſtat & alius adhuc quamvis ἀνέκδοτος Zuritæ liber, inſcriptus:

MEMORIAL de las Caſas antiguas de Aragon, imperfectus ille quidem, attamen magni pretii, & qui ſi ultimam Auctoris limam eſſet perpeſſus, pro genuino Aragoniæ Regnorum nobiliario habere poſſet, teſte Uztarrozio. (ω) Laudant & idem opus Did. Joſ. Dormerus (α) & Nicolaus Antonius. (β) Continet autem non modo Grandium (Ricoshombres vulgo audiunt) ſed & plurium aliorum nobilium ſtemmata; quin & eidem Petri Garcaſii Carinnenæ infra ſuo loco laudandum opus fere integrum inſeruit Auctor; Authenticum ejus exemplar exſtitit apud Doctorem Bartholomæum de Morlanes, & hodienum Cæſarauguſtæ aſſervatur, ubi deſcribi illud anno 1639. curavit Doctor Joannes Franciſcus Andres de Uztarroz, quod exemplar deinceps translatum fuit in Bibliothecam Don Vincentii Joannis de Laſtanoſa; alia ejusdem apographa ſibi ſumſere Joſ. Pellicerius & Dormerus, qui ab eodem diverſum ſtatuit aliud Zuritæ noſtri opus (cujus & meminit Don Joannes Franciſcus de Montemayor de Cuenca (γ) tali inſignitum titulo: (658.)

LAS Cavallerias, que tenian los Ricoshomes en Aragon, y algunos Meſnadenos y Cavalleros en tiempo del Rey Don Alonſo el IV. anno de 1328. cui plurima Auctor notatu digna adjecit de nobilibus per Caſtellæ & Aragoniæ Regna diffuſis familiis; Laudat & idem quoque Joſephus Pellicerus (δ) Authenticumque ejus exemplar hodienum ſcriniis Licentiati Hypoliti Eſcuer, Parochi beneficiati oppidi Quinto aſſervatur. (659.)

HIERONYMUS ZURITA & OLIVAN, laudati modo Hieronymi filius ex Joanna Garſia de Olivan, Joannis Garſiæ, ſecretarii ſupremi Inquiſitionis Fidei Senatus filia natus Valliſoleti die 10. Octobr. MDXLVII. & eodem die in æde Sancti Jacobi Baptizatus, Humaniores litteras & Philoſophiam Compluti addidicit, & anno MDLXXI. die 21. Aprilis parenti in officio Bajulivi & Merini Oſcenſis à Rege Philippo II. ſurrogatus eſt, ut & anno ſequenti LXXVI. itidem in munere Magiſtri Rationum Cæſarauguſtani, Anno MDLXXXI. ab eodem Rege conſtitutus eſt Gubernator CCCLXXII.

(ω) in nott. ad Blancæ Coronatt. Regum Arag. L. I. cap. 8. fol. 72. lit. V. & in Indice ibid. lit. G.

(α) Diſcurſos varios de Hiſtoria pag. 281. pr.

(β) Bibl. Hiſp. Tom. I. pag. 461. a.

(γ) In libro Sumaria Inveſtigacion del origen y privilegios de los Ricoshomes &c. de Aragon cap. 4. fol. 87. ſeb. & cap. 5. fol. 152.

(δ) Memorial de D. Sancho Abacca Conde de la Roſa fol. 4. & 15.

Aquæductuum (Cequia Imperial vocant) Regiorum Ara...
varræ; circa quod officium conſcripſit:
ORDINATIONES, quibus regimen & conſervatio iſtarum rerum continetur. Eodem anno Rex ipſi locum inter centum continuos Regiæ domus excubitores comminſit cum permiſſu abſentiæ, & anno MDLXXV. in Comitiis Monzonienſibus, itemque anno MDXCII. in Turiaſonenſibus adfitit munia obiens Uxieris de armas una cum Sebaſtiano de Morrano, uti patet ex proceſſu dictorum Comitiorum & inſtructionibus Protonotarii Don Michaelis Clymente Secretariique Auguſtini de Villanova, qui in eodem munere Zuritæ noſtro ſucceſſit. Conferantur Ludovicus Cabrera de Cordova (ε) Hieronymus Martel (ζ) & Michael Ramon Zapater (η) Annis dein MDLXXXII. LXXXV. & XCIV. ſæpius interfuit haſtiludiis & torneamentis, prout fuſius hæc omnia perſequitur Dormerus (θ) Uxores habuit duas Iſabellam de Ara, & Marianam de Ripol, ex utraque *ἄτεκνος* obiit, ultimus Zuritarum ex oppido Mosqueruela oriundorum maſculus, vid. Zapater (ι) ſcripſit inter alia, ut locum heic tueri inter Genealogos ſuum poſſet:

(661.) *DE LA nobleza y origen de los Climentes*, quod opus procul dubio in gratiam Michaelis Climente Protonotarii ſupra memorati conſcripſit, eique obtulit; is enim ſcripta Matrito Epiſtola Zuritæ noſtro pro transmiſſo iſto opere gratias prolixas refert die 16. Februar. 1582. porro etiam

(662.) *DE LA nobleza y antiguedad de los Zuritas y Garcias* peculiariter eſt commentatus, quod opus laudat, qui *αὐτόπτης* vidit, Didacus Joſephus Dormerus. (κ)

CCCLXXIII HIJAR antiquiſſima inter Aragones familia nobilis, quæ ortum dedit Ducibus de Hijar (qui unicus hodie eſt totius Regni Aragoniæ Ducatus) Comitibus Alcudiæ in Regno Valentiæ, Baronibus de Xalon & Gat... Comitibus de Villanueva del Soto, ut & Comitibus de Belchite. Hacc familia præterea, quæ Nobiliariorum Hiſpaniæ Auctores ſummatim t... didere, plura ab Anonymis Auctoribus compoſita ſunt opuſcula Gen... logica, quæ inter referenda veniunt

(ε) Hiſtoria de Phelipe II. Tomo II. MSC.
(ζ) Lib. Cortes de Aragon cap. 30. pag. 28.
(η) Additt. ad Uſtarrozii Anales del Reino de Aragon Lib. 3. cap. 32. pag. ...
(θ) Progreſſos de la Hiſtoria de Aragon pag. 38. & 39.
(ι) In additt. ad Uſtarrozii annales Aragon fol. 112. b.
(κ) Progreſſos de la Hiſt. de Aragon pag. 39.

GENEALOGIA de la Caſa de Hijar, item (663.)

ARBOL Genealogico de las ſucceſiones de la Caſa de Hijar en el Reino de Aragon, (664.) ut taceam adhuc alias tum typis impreſſas tum ἀνεκδότους adhuc ſchedas, in quibus tamen ſola fere nomina absque rerum præclare ab iſtius ſtemmatis heroibus geſtarum hiſtoria, Salazario teſte (λ) qui & idcirco ſpecialius ea recenſere detrectavit, continentur.

DON HIPPOLYTUS de SAMPER & GORDEJUELA, domo CCCLXXIV nobiliſſima ex oppido Samper prope Fanum Sancti Joannis de Luce (San Juan de Luz) in Regno Navarræ ſito oriunda prognatus, Valentiæ, qua in Univerſitate & ſtudia Theologica, Juridica & Philoſophica abſolvit, Canonum Doctor creatus anno MDCLVIII. & anno ſeq. LIX. Decretalium Profeſſor conſtitutus eſt, quod munus obiit usque ad annum MDCLXXIII. Rector quoque Regii Collegii Ordinis Equeſtris S. Georgii de Monteſa, & Prior formatus Eccleſiæ D. Georgii Pro-Cancellarius item ſeu Judex Regni Valentini, tandemque Conſiliarius Regius & Bajulivatus Generalis Regni Valentini Aſſeſſor, ut & honorarius Caroli II. p. m. Regis Capellanus ac Procurator generalis Ordinis Equeſtris Monteſani, Vir uno omnium coævorum civium ore celebratiſſimus ob inſignem Juris, hiſtoriæ, antiquitatumque peritiam. Scripſit juſſu Ordinis Equeſtris Monteſani, & inprimis Vicarii ejusdem Generalis Don Joannis Creſpi & Brizuela, ut injurias Ordini huicce à Ciſtercienſibus, inprimis vero ab Abbate Regii Monaſterii de Eſcaro, Vicario eorum per Aragoniæ Navarræque Regna Generali, ut & Michaele Ramone zapatero (inferius laudando) illatas retunderet, amplum opus, quo non modo originem antiquitatemque dicti Monteſani Ordinis defendit, ſed & tum vitas & ſtemmata Ordinis Magiſtrorum commendatariorumque adjecit, plures Aragonicas, Valentinasque nobiles familias adprime illuſtravit. Titulus eſt

MONTESA iluſtrada, origen, fundacion, principios, inſtitutos, caſos, progreſſos, jurisdiccion, derechos, privilegios, preeminencias, dignidades, oficios, beneficios, heroes, y varones iluſtres de la Real, inclita y nobiliſſima religion militar de noſtra Sennora Santa Maria de Monteſa y San George de Alfama. (665.) Valentiæ apud Hieronymum Vilagraſa 1669. in folio 2. voll. 16. Alphabetorum mole. Inſignibus opus hoc elogiis condecorant Joſephus Pellicerius (μ) & Ludovicus de Salazar & Caſtro. (ν) Debetur etiam Samperii

(λ) In MSC. cit. num. 211.

(μ) Bibliotheca de ſus eſcritos fol. 119. b. num. 150.

(ν) In MSCto cit. num. 59.

perii noſtri indefeſſo ſtudio & labori integrum à Don Galcera... der (ſupra CCCV. §21. laudato) editum, atque

5.) *MEMORIAL de la Caſa del Conde de Bunnol* inſcriptum opus; quin & de celebri Lanſolorum de Romani Valentinas inter gentes, quæ hodie Borgianum aſcivit cognomentum, peculiariter commentatus eſt in libello adhuc, ni fallor, *ἀνεκδότῳ* hujus lemmatis

167.) *GENEALOGIA de la Caſa Lanſol de Romani.* Communicavit illud Auctor cum Ludov. de Salazar & Caſtro, qui debita Auctorem librumque laude concelebrat. (ξ) Promiſit etiam Samperius ipſe, (ο) ſe propediem typis publicaturum

(668.) *CHRONICON Sacræ Religionis Ciſtercio-Calatravenſis, Valentinæ ſub-Congregationis*, quod tamen an lucem jamdum viderit, merito dubitamus. Id certo affirmare poſt Salazarium (π) poſſumus, maximam Nobilium Valentini Regni proſapiarum partem a Samperio in ſchedas relatam eſſe, nihil tamen eorum hucusque prælo ſubjectum prodiiſſe. Singulare Viri hujus elogium Syncello ſuo infra laudando præfixit Joſephus Pellicerius, amicorum (ut ipſi audit) maximus, ubi & de ſtemmate Samperiano plura admiſcuit. Conf. Did. Joſ. Dormerus. (ρ) HISPALIS quære SEVILLA.

CCCLXXV. HYACINTHUS FREIRE de ANDRADA, Luſitanus Abbas, Lingua Portugallica conſcripſit:

(669.) *VIDA de Dom Joano de Caſtro Virrey da India* ſeu de origine, vita & rebus præclare geſtis famoſi Indiæ Orientalis Pro-Regis Joannis de Caſtro, ex Caſtrorum Luſitanicorum inclyto ſtemmate oriundi. Laudat opus, qui vidit, Nicolaus Antonius. (σ)

J.

CCCLXXVI JACOBUS (vernacule JAIME) BLEDA ex oppido Algemeſi Re Valentiæ oriundus, Dominicanus, Ordinis ſui Prædicator Gener & Officii Inquiſitionis Fidei Cenſor ac calidiſſimus Maurorum p cutor, eorumque ex Hiſpania expulſionis fax & tuba, nobis heic recer dus venit, ob grande illud

(ξ) In lib. Advertencias Hiſtoricas num. 31. pag. 29.
(ο) Monteſa iluſtrada Tom. I. pag. 2. pr. lit. F.
(π) In MSCto cit num. 59
(ρ) Progreſſos de la Hiſtoria de Aragon pag. 350. num. 68.
(σ) Biblioth. Hiſp. Tom. I. pag. 465. f.

CORONICA de los Moros de Eſpanna nuncupatum opus, in quo fortia Nobilium Hiſpanorum contra Mauros geſta paſſim recenſet, præfixo operi peculiari eorundem Catalogo, inprimis Sandovalio ex ſtemmate Heroes pag. 1063. ſeqq. concelebrans, unde & ſæpius Genealogis Hiſpanis Bledæ hoc opus citandum venit. Prodiit illud Valentiæ apud Philippum Mey 1618. in folio 12½ Alphabetorum mole. Elogia Auctoris vide apud Fr. Antonium Senenſem (τ) & Fr. Alphonſum Fernandez. (υ) Cenſuram vero ejusdem apud Jo. Franciſc. Andres de Uztarroz; (φ) & notandus eſt Nicol. Antonius, qui (χ) opus iſtud Chronologiæ Maurorum titulo recenſet. (670.)

JACOBUS GUILIELMUS IMHOF Nobili, & ut vulgo audit Patritia ortus familia Norimbergæ; Senatorio ibidem Ordini primario adſcriptus, & Theſauro ærarioque publico præfectus, Vir in ſtudiis Hiſtorico Politicoque & inprimis Genealogico verſatiſſimus, cujus laudes (ne viro nos quis amico adulatos ſuſpicetur) aliis condigne relinquimus concelebrandas; Præter Germaniæ, Galliæ, Angliæ Italiæque illuſtria ſtemmata etiam Hiſpanica ſibi illuſtranda ſumſit, edita eum in finem CCCLXXVII.

HISTORIA Italiæ & Hiſpaniæ Genealogica, quæ inſtar Prodromi exhibet ſtemma Deſiderianum ab ima radice cum ſuis ſtirpibus ac ramis nempe Berengariorum Regum Italiæ & Imperatorum Romanorum, Comitum Burgundiæ, unde rami Comitum Viennenſium, Cabilonenſium & Palatinorum Burgundiæ, Principumque Arauſionenſium; Regum Caſtellæ & Legionis nec non Aragoniæ omnisque denique Hiſpaniæ, Noroniana in Luſitania, unde Comites de Villaverde, Marchiones & Duces de Villareal & Caminna, Comites & Duces de Linnares, Comites de Monſanto & Marchiones de Caſcaes; Henriqueziana, unde Comites de Melgar, Duces de Medina del Rioſeco, Almirantes Caſtellæ, Marchiones Tarifæ, Duces Alcalæ, Comites Albæ de Liſte &c. Emanuelenſis, unde Domini de Belmonte & Comites de Villaflor, Cerdana Ducum Medinæ Celi Marchionumque de Cogolludo, San Martiniana in Pedemontio, & Viſcontia Vice-Comitum Mediolanenſium, una cum Sfortianæ familiæ Genealogia, quis exegeſi hiſtorica perpetua illuſtratum & in- (671.)

(τ) In Bibliotheca ſcriptorum Ordinis Dominicani.
(υ) In notitia ſcriptorum Ordinis Dominicani lit. J. fol. 375. b.
(φ) In defenſa de la patria de San Lorenzo pag. 20.
(χ) Biblioth. Hiſp. Tom. I. pag. 468. b.

& insignium iconibus exornatum. Norimbergæ apud viduam Jo. Hofmanni & Engelbertum Streckium 1701. in folio. Succeſſit ei

72.) *CORPUS Hiſtoriæ Genealogicæ Italiæ & Hiſpaniæ*, in quo ſtirpium utriusque Regni primanarum Genealogiæ exegeſi hiſtorica perpetua illuſtratæ Ordine Alphabetico exhibentur cum inſignium iconibus, continet vero ſequentes ſtirpes: Regiam Aragonicam, Ateſtinam Aquinenſem, Aquavivianam, Acunianam, Archinteam, Avalenſem, Barbianam, Barberinam, Benavidenſem, Boncompagnanam, Borromeanam, Burgeſiam, Cajetanam, Cantelmenſem, Capuenſem, Camuiolenſem, Caraffenſem, Cerdanam & Chiſiam. Ibidem 1702. in folio. Eximii hujus operis ulteriori intentus telæ interim Belgicis nitidisſime excuſa typis in lucem prodire fecit alia bina opuſcula, nempe

(673.) *STEMMA Regium Luſitanicum, ſive Hiſtoriam Genealogicam Familiæ Regiæ Portugallicæ* a prima origine usque ad præſens ævum deductæ, & narratione rerum in Portugallia a condito Regno geſtarum ac factorum memorabiliorum illuſtratæ, inſigniumque iconibus exornatæ; continet præter Regium Bragantinamque, unde Marchiones de Flechilla, Comites Oropeſæ, Lemos, Marchiones Sarriæ Duces Tauriſani, Marchiones Ferreiræ & de Villeſcas, Duces de Cadaval, Comites de Gelves, Duces Veraguæ, Comites de Faro Odemiræ, ac Vimioſi, Alencaſtrenſem, unde Duces de Aveino & Abrantes, Commendatores Ordinis Aciſiani & de Coruche, Dominos de Eza, Caſcaes, Soallaris & Penelæ Comites, item de Torres, & Comites de Villardompardo, Soſanam, unde Comites de Prado & Mirandæ, Marchiones de las Minas & de Anonches. Amſtelodami apud Zachariam Chatelain 1708. in folio, tandemque Gallica Lingua

(674.) *RECHERCHES Hiſtoriques & Genealogiques des Grands d'Eſpagne, avec un etat de ceuxqui vivent aujourdhui, contenant leur Extraction, leur noms, qualités, alliances, poſterité, armes & blazons*, præmiſſo diſcurſu d origine Grandium Hiſpaniæ eorundemque prærogativis & diſcriminibus. Amſterdam chez Zacharie Chatelain 1707. in 12mo.

CCCLXXVIII. JACOBUS MAINOLDUS GALERATUS, (non, ut Nicol Antonio (ψ) audit, GALECATUS) Cremonenſis Jurjs-Conſul edidit librum:

(675.) *DE TITULIS Philippi Auſtrii Regis Catholici, atque in ipſas titulorum ſucceſſiones tabulas*, Bononiæ typis Peregrini Bonardii 1573. in

30

(ψ) Biblioth. Hiſp. Tom. II. pag. 367. a, f.

80. plagul. Regii Hiſpanici ſtemmatis notitiam, Regnorumque ac ditionum inſignia brevibus, quamvis minus accurate, ob oculos ponentem.

JACOBUS ſeu JAIME MARQUILLES, Barcinonenſis Catalanus JCtus Clariſſimus olim in Themide Hiſpana nobis prolixius laudatus præter juridica etiam Genealogicum quoddam CCCLXXIX.

DE LAS Caſas Solariegas de Catalunna, ſeu de nobilibus Cataloniæ familiis opus ex Tabulariis publicis atque authenticis documentis circa annum MCDL. conflaſſe dicitur Nicolao Antonio. (ω) (676.)

JACOBUS MAXVELLUS de KYRCONEL Eques Scotus doctiſſimus præter alia etiam quædam edidit CCCLXXX.

DE ANTIQUITATIBUS & Genealogiis Regiis, nobis equidem non viſa, ſed quæ tamen Hiſpanos Auſtriacosque Principes continere, & ob id ex latino in Hiſpanum ſermonem a polygrapho illo Chryſoſtomo Henriquez (ſupra CXL. recenſito) tranſlata fuiſſe a Nicolao Antonio (α) edocemur. (677.)

JACOBUS RAYMUNDUS VILLA Nobilis Catalanus, presbyter ac Hiſtoriæ antiquitatumque patriæ ſedulus rimator, & Codicum variorum manu exaratorum penu dives conſcripſit CCCLXXXI.

DE LAS Genealogias e inſignias, ò armas de la Nobleza del principado de Catalunna, ſeu opus Genealogico-Heraldicum de nobilibus Catalonia familiis. Multa id laude proſequuntur Stephanus Corbera (β) & Nicolaus Antonius (γ) qui illud ab Auctore una cum libraria ſua ſuppellectile Monaſterio Divi Hieronymi de la Murta cognominato prope Barcinonem legatum fuiſſe aſſerit. (676.)

IBNULC HATIB Celeberrimus inter Arabes Theologus, Philoſophus, Poeta & Hiſtoricus ad rem noſtram pertinere quoque jure videtur; ita enim de eo verba facit Nicolaus Antonius: (δ) Natus eſt in Ray civitate, ut Joannes Leo elogio ejus docet. (ε) Hæc Parthiæ urbs eademque phaſis Medici famigeratiſſimi patria. Hic inter alia multa ſcripſit CCCLXXXII.

CHRONICA Granatæ omniumque hominum notabilium doctiſſimorum, & De- (679.)

(ω) Bibl. vet. Hiſp. Lib. X. cap. 5. §. 302. fol. 161. b.
(α) Bibl. Hiſp. Tom. I. pag 195. b. m.
(β) Catalunna iluſtrada Lib. I. cap. 2. pag. 6. pr.
(γ) Bibl. Hiſp. Tom. II. pag. 675. b pr.
(δ) Bibl. vet. Hiſp. Tom. 2. pag. 253. a. f.
(ε) Vid. Jo. Henr. Hottingeri Bibliothecarium pag. 280.

& Dominorum, qui impreſſi fuerant in Granatam XII. voluminibus; quam quidem diſtinguit idem Joannes Leo ab

(680.) HISTORIA Regum ac Dominorum Granatæ, quam deinde laudat. Aliquando enim in hac urbe Granatenſi fuiſſe dicitur, indeque expilato Regis Abu Habdillæ theſauro in Fezam diſceſſiſſe, quo in loco ob hæreſin & furtum hocce anno Hegiræ DCCLXXVII. id eſt Chriſti MCCCXCIX. ſuffocatus fuit ejusdem Joannis Leonis teſtimonio,

CCCLXXXIII. IDIAQUEZ nobilis & pervetuſta ex Azcoitia Guipuſcoæ oppido derivata familia in tantum crevit, ut in Hiſpania Marchionatum Sancti Damiani, Comitatum Aramyonæ in provincia Alabenſi, & Majoratus domuum Batron & Moxica in Biſcaja ſitos; in Italia vero Principatum Squilacienſem & Comitatum Simarinum in Regno Neapolitano ex connubiis cum Borgiana gente contractis obtinuerit; Ducum etiam de Ciudad-Real in Mediolanenſi Ducatu honore ac titulo à Philippo IV. Rege mactata; Comitum itidem de Mayalde in Caſtella veteri, & de Ficallo in Luſitania titulis, quanquam absque uſufructu, ſuperbiens. Hac de illuſtri familia ab Anonymo quodam nobili ex eademmet oriundo circa finem præterlapſi jam Sæculi XVII. conſcripta eſt

(681.) *GENEALOGIA de la Caſa de Idiaguez en Azcoitia villa de Guipuſcoa*, quam laudat, qui manu exaratam poſſidet, Ludovicus de Salazar & Caſtro. (ζ)

CCCLXXXIV. DON INNICUS ANTONIUS de ARGUELLO & CARVAJAL, Nobilis Badajozenſis (quæ Extremaduræ Provinciæ urbs eſt) Dominus Turris de Cannos, quod Dominium per connubium cum Donna Mencia Maria de Vargas, octava nepte Garſiæ de Vargas Domini Turris de Cannos & Præfecti (vulgo Alcayde) Metellinenſis contractu obtinuit, ut pluribus ipſe Innicus nos edocuit in eleganti libello Genealogico,

(682.) *MEMORIAL de la Caſa de los Vargas, Sennores de la Higuera de Vargas en Eſtremadura*, inſcripto; Apographa *αὐτόγρα* hujusce operis poſſedere, qui laudant, Joſephus Pellicerius (η) & Ludovicus de Salazar & Caſtro, (θ) qui & alibi (ι) nos edocet, Arguellum huncce plurimas nobilium Extremaduræ ſtemmatum Genealogias elaboraſſe, quibus & Pellicerius in laudata modo Martelenſis domus Genealogia & Didacus Ortiz de Zun-

(ζ) In MSCto cit. num. 236.
(η) Memorial de la Caſa de Martel fol. 47.
(θ) Hiſt. Geneal. de la Caſa de Silva lib. V. cap. 4. & 7. pag. 595.
(ι) In MSCto cit. num. 118.

Zunniga in illa Ceſpedenſis domus feliciſſime fuerint uſi; nihil autem eorum typis hactenus impreſſum prodiiſſe, & ſchedas illas autographas in ſcriniis Don Alexandri de Silva Civis Badajozenſis hodienum delitescere.

DON INNICUS FERNANDEZ de VELASCO, ſecundogenitus Petri Fernandez de Velaſco, Caſtellæ Condeſtabilis ex Menica de Mendoza filius, ſecundus Dux de Ferias, tertius Caſtellæ Condeſtabilis & quartus Comes de Haro, Ordinis aurei Velleris Eques, ſupremus Cubicularius Regius & Regnorum Caſtellæ pro Carolo V. Imperatore Gubernator, Vir rebus præclare geſtis inclytus, dum rebelles Burgenſes ad obſequium redegit, Communitatum Caſtellæ turbas in prælio ad Villalar oppidum oppreſſit, Gallos prope Lucronium acie vicit, Fontarrabiam expugnavit, obſides Franciſci I. Galliæ Regis filios cuſtodiit, & magna ſemper apud Carolum Cæſarem exiſtimatione viguit; nobis heic laudandus venit ob ſuccinctam, quam collegit, CCCLXXXV.

DE illuſtribus Hiſpaniæ familiis, earumque inſignibus, enarrationem. (683.)
Laudat eandem Gundiſalvus Argote Molina, (κ) quamvis ob nimiam brevitatem eadem parum modo ſe in iſto opere ſuo adjutum agnoſcat.

DON INNICUS LOPEZ de MENDOZA primus Sanctæ Julianæ (Santillana vulgo audit) Marchio & Comes del Real de Manzanares creatus à Joanne II. Caſtellæ Rege, Didaci Hurtado, Dynaſtæ in Hita & Putrago, XXII. Caſtellæ Almirantis & Eleonoræ Laſo de la Vega filius, Vir toga ſagoque illuſtris, cujus vitam poſterosque fuſius exhibent Genealogi Hiſpani & ſpeciatim Alphonſus Lopez de Haro. (λ) Præter moralia politicaque varia ſcripta, quæ exacte recenſet Nicol. Antonius (μ) etiam CCCLXXXVI.

DE LOS linages nobles de Caſtilla opus conſcripſit Genealogicum, quo uſum ſe in ſuo nobiliario fatetur prædictus Haro. (ν) (684.)

JOANNES AGUIARE Hiſpalenſis urbis Civis & (Jurium ni fallor) Licentiatus Sæculo XVI. floruit, atque in volumen redegit. CCCLXXXVII.

ESCUDOS de armas ſeu inſignia nobilium Hiſpanorum, brevius quidem, ſed & accurate magis ac curioſe, quam Garibayus, Barahona, Lezana aliique plures, cenſente ſic, qui manuſcriptum exemplar ejusdem (685.)

(κ) In Indice de los Autores & Præf. operis ſui nobleza del Andaluſia.
(λ) Nobiliario de Eſpanna Lib. IV. cap. 13.
(μ) Bibl. vet. Hiſp. Lib. X. cap. 9. §. 463. ſeq.
(ν) In Præf. Nobiliarii Hiſpanici.

(quippe quod nec dum lucem prælo vidit) poſſedit, Gundiſalvo ... Molina. (ξ)

LXXXVIII DON JOANNES ALPHONSUS MARTINEZ CALDERON natus in oppido Nombela prope Eſcalonam Diœceſeos Toletanæ urbem, Juris Doctor, & Regiæ Curiæ Advocatus, qui ob ingens, (quod perfectum quidem ante obitum habuit, hactenus tamen quod ſciam prælum non ſubiit) ſeptem voluminum opus

(686.) *IMPERIO de la Monarquia de Eſpanna en las quatro partes del Mundo, defenſa de ſus derechos, titulos, precedencia y Soberania entre las demas del orbe* inſcriptum, quo Regum Hiſpaniæ univerſa contra Gallos prolixe defendit jura, magni nominis apud ſuos eſt, & ob tam magnos exantlatos labores à Rege Philippo IV. Curiæ Granatenſis Senator creatus fuit, ut prolixius nos edocet Nicol. Antonius, (o) qui & addit, compendium operis iſtius haberi in libello ſupplici ab Auctore olim ad Regem Philippum IV. directo de hoc & aliis ſuis monumentis, Matritique edito apud Didacum Diaz de la Carrera 1651. unde patet, ipſum quoque editioni tunc paratum habuiſſe

(687.) *DE LAS excelencias de los nombres de Filipo y Maria Ana, y del numero* quarto opus quatuor librorum, occaſione Regalium nuptiarum exaratum, & Hiſpanico Auſtriacoque ſtemmate inſtructum. Quin & in inſtructiſſima Inquiſitoris Generalis Didaci de Arce y Reinoſo Bibliotheca olim extitit, Catalogo ejusdem teſte (π) editum à noſtro Calderone, quamvis omiſſo loci, Typographi, annique nomine

(688.) *MEMORIAL Hiſtorico-Juridico-Politico de la Santa Igleſia Cathedral de los Puebla de los Angeles en la nueva Eſpanna ſobre reſtituirla las armas reales de Caſtilla, Leon, Aragon y Navarra, que puſo en la capida maior de ſu Igleſia, de que haſido deſpoſada injuſtamente* in folio, 3. Alphab. mole. Opus, ut Nicol. Antonii (ρ) verbis utar, in quo plura de inſignium compoſitione, & de Suprarbienſi Aragonenſium Regum antiquo, ut ajunt, ſtemmate continentur; ſuffragante quoque Didaci Joſ. Dormeri (σ) teſtimonio. Præterea & Rodericus Mendez Silva, qui inſigni ipſum condeco-

(ξ) In Præf. Nobleza del Andaluſia.

(o) Bibl. Hiſp. Tom. I. pag. 478. a. & Tom. II. pag. 308. pr.

(π) Tit. Libros Hiſtoricos in folio num. 309. ubi 24. Realibus æſtimatur.

(ρ) Tom. II. Bibl. Hiſp. pag. 305. m.

(σ) In nott. ad Blancæ Inſcriptiones Regum Aragoniæ pag. 115.

decoravit elogio (τ) prælo paratum habuiſſe Calderonem noſtrum teſtatur inſigne

DE quatrocientos Titulos y Grandes de Europa, con ciento y treinta y tres Principes Soberanos Hiſtorico-Genealogicum opus, quod tamen hactenus, quod ſciam, lucem fugit; idem credo opus indigitare voluiſſe Ferdinandum de Saavedra, (υ) qui eum nativitate Eſcalonenſem, ſed minus recte, ut vidimus, aſſerit. (689.)

JOANNES de AMETO, latine DAMETUS, Majoricenſis, Juris utriusque Doctor & Balearidum Regni Chronographus, ei ſe parem muneri oſtendit ſcripto eleganti Hiſtoriæ patriæ opere, ſub hoc titulo evulgato CCCLXXXIX

HISTORIA general del Reino Balearico. Majoricæ apud Caſparem Guaſp 1633. in folio, quod continuatum dein ivit Vincentius aut infra ſuo loco laudandus; non enim niſi ad mortem usque Jacobi II. Regis, annumque Chriſti 1311. Dameti hic labor pertingit; meretur autem adprime inter Genealogos noſtros locum ob plura de ſtemmatibus omnium Aragonicæ Coronæ Regnorum nobilibus notatu digniſſima documenta; unde & ſæpius Genealogis citandum venit inprimis Joſ. Tornero. (φ) Conf. Nic. Antonius. (χ) (690.)

JOANNES ANTICHIUS de BAGES, Joannis Filius, Cæſaraugustanus, Aragoniæ Regni Legum Gloſſator celeberrimus, quo nomine nobis jam prolixe laudatus fuit in Themide Hiſpana (ψ) Didaco Joſepho Dormero teſte etiam compoſuit CCCXC.

ARBOREM Genealogicam Regum Aragoniæ, idque juſſu Alphonſi V. Regis, Aſſervatur autem illa hodie dum in publicis Ordinum Deputatorum ſcriniis Cæſaraugustæ. (691.)

JOANNES ANTOLINEZ de BURGOS, Nobilis Valliſoletanus ortu, exaravit Sæculo ſuperiori XVIto. CCCXCI.

HISTORIA de la Ciudad de Burgos, con eſpecial memoria de ſus hijos, y Genealogias de algunos de los fundadores de ſus Monaſterios; Exemplar operis iſtius rariſſimi & *αὐτόγρ.* poſſidet Ludovicus de Salazar & Caſtro, qui (ω) ſimplici ſtylo eſt ſincero & nudæ veritatis amore ſcriptum cenſet, (692.)

(τ) Boblacion General de Eſpanna pag. m. 33. pr.
(υ) Memorial de la Caſa de Saavedra fol. 9. in fine.
(φ) Grandezas de la Caſa de los Vizcondes de Rocaberti paſſim.
(χ) Bibl. Hiſp. Tom. I. pag. 519. b. pr.
(ψ) Sect. VIII. §. 3. pag. 87.
(ω) In MSCto cit. num. 169.

tantoque majoris habendum pretii aſſerit, cum vix aliud quippiam de familiis iſtius urbis nobilibus litteris mandatum reperire liceat.

CCXCII. DON JOANNES ANTONIUS de TAPIA & ROBLES, natus Auguſtæ Taurinorum, cum parens illic inter domeſticos viveret Sereniſſimæ Principis Catharinæ Auſtriacæ, ſcripſit:

(693.) *ILUSTRACION del nombre de Grande, principio, grandeza, y etymologia; Pontifices, Santos, Emperadores, Reies, y varones iluſtres, que le menecieron en la voz publica de los hombres.* Matriti 1638. in quarto. Recenſentur autem inibi plurium, inprimis Hiſpanorum, magnatum encomia & fortia facta. Obiit Tapia noſter teſte Nicolao Antonio (α) menſe Majo anni MDCLVIII.

CCCXCIII. DON JOANNES ANTONIUS de VERA & ZUNNIGA, Ferdinandi de Vera & Vargas, Prætoris urbium Murciæ, Lorcæ & Carthaginæ ac Capitanei ſupremi Regni Murciani, ex Donna Maria de Zunniga & Avila filius, Emeritæ natus, Dominus oppidorum Sierra bravi, Turris Majoris, Don-Tello, & San Lorenzo, Commendatarius de la Barca & Eques Ordinis D. Jacobi, Philippi IV. Regis ad Sabaudiæ Principem & Rempublicam Venetam aliquando Legatus, à quo & oppidi de la Roca in Extremadura ſiti Comes creatus fuit; admodum juvenis uxorem duxit Iſabellam de Mendoza, ex qua circa annum MDCXX. denata nati duo filii S. Auguſtini ordinem ingreſſi ſunt, unde Comitatus iſte, poſtquam noſter Matriti die 20. Octobr. MDCLVIII. ſeptuagenario major deceſſit, ad fratrem ipſius Don Ferdinandum de Azevedo & Vera delabſus eſt, in cujus poſteris etiamnum hæret. Fuit Comes hic noſter literarum ſtudiis addictiſſimus, id quod varia ab eo promulgata teſtantur opuſcula, quorum ſeriem exhibet Nicolaus Antonius, (β) quæque inter huc ſpectant

(694.) *EPITOME de la vida y hechos del Emperador Carlos V.* Matriti ſæpius ut & Antverpiæ, imo & Gallice verſum editum Pariſiis, uti fuſius apud Antonium edoceri Lector poteſt

(695.) *VIDA de ſanta Iſabel de Portugal.* Romæ 1625. in 8vo.

(696.) *RESULTAS de la vida de Don Fernando Alvarez de Toledo Duque de Alba* 1643, in 4. quæ tamen omnia hiſtoriam magis quam Genealogicam rem ſapiunt. Verum de proprio ſtemmate plures in publicam prodiere lucem libelli Genealogici ſub Alphonſi Lopez de Haro, Petri Franciſci de la Puente, Joannis Martinez à Bahamonde &c. nominibus in hoc libello

(α) Bibl. Hiſp. Tom. I. pag. 481. a.
(β) Ibid. pag. 482. a.

bello a nobis recenſiti, quos tamen vel integros vel maximam partem ab ipſo Comite de la Roca elaboratos aſſerunt Joſephus Pellicerius, Nicolaus Antonius & Ludovicus de Salazar & Caſtro. (γ)

JOANNES de ARCE & OTALORA nobili ſtirpe prognatus Valliſoleti, poſtquam Juri operam dediſſet Salmanticæ, in Collegio Divi Iacobi ibidem Legum ſcientiam profeſſus eſt; unde Procurator Fiſci Curiæ Granatenſis, & mox anno MDLIII. ejusdem Senator creatus, unde in patriam revocatus Pincianæ Curiæ Senatorem egit. Scripſit egregium de Hiſpana nobilitate ejusque juribus opus, quod CCCXCIV.

SUMMAM Nobilitatis Hiſpanicæ & Immunitatis Regiorum Tributorum cauſas, jus, Ordinem, judicium & excuſationem breviter complectentem inſcripſit, & Granatæ primum 1553. in fol. mox locupletatum Salmanticæ typis Andreæ de portonariis 1559. & iterum 1570. apud Jo. Baptiſtam a Terranova in folio edi curavit. Non autem ſolum plura illic immiſcuit de nonnullis ſtemmatibus inter Hiſpanos nobilibus monumenta, ſed & proprii ſtemmatis majores ad calcem libri adjecit. Inſignibus Otaloram encomiis paſſim & JCti mactant & Genealogi; videatur ex illis Didacus de Covarruvias (δ) ex his Ambroſius Morales (ε) Pellicerius, Tornerus, Salazarius, aliique plurimi. (697.)

FR. JOANNES de AREVALO, Monachus Benedictinus & Coenobii Sancti Petri de Cardenna, Burgenſis Diœceſeos Prior ſcripſit: CCCXCV.

LA HISTORIA del Monaſterio de San Pedro de Cardenna; (698.)

VIDA de los dos Caſtellanos Martes, el Cid Rui Diaz y el Conde Fernan Gonſalez de Caſtilla; tandemque etiam prolixum opus (699.)

LA HISTORIA de los Condes antiquos de Caſtilla, quæ omnia adhuc *inédita* in ſcriniis curioſorum deliteſcunt. Poſterioris operis apographa poſſederant Excellentiſſimus Marchio de Mondejar, Don Gaſpar Ibannez de Segovia (ζ) & illuſtriſſimus Comes de Gondomar. (η) Apprime autem ſingula illa opera ad rem Genealogicam Hiſpanam faciunt illuſtrandam, præſertim quoad remotiorum Sæculorum Hiſtoriam, unde ſæpiſſime nec absque debitis encomiis Arevalus noſter ſtemmatographis Hiſpanis citandus venit. Obiit ipſe in prædicto Cœnobio A. C. MDCXL.

(γ) In MSCto cit. num. 117.
(δ) Tract. de veteri collatione numiſmatum §. 1. n. 1. & c. 5.
(ε) Chron. General de Eſpanna Lib. XIII. cap. 37.
(ζ) Vid. noticias Genealog. de la Caſa de Segovia pag. 22.
(η) Vid. Chifletius operum Hiſtoricor. part. I. pag. 380. fin.

MDCXL. Si Nicolao Antonio credimus. (θ) Citat præterea quoque ipſius

(700.) *TABULAM Genealogicam Regum Hiſpaniæ* laudatus modo Jac. Chifletius (ι) quam tamen a Comitum Caſtellæ Genealogia diverſam eſſe vix eſt quod mihi perſuadeam.

CCCXCVI. JOANNES ARTE non alio nobis nomine notus, quam quod de inſignibus nobilium Hiſpanorum opus collegit, quod manu exaratum inter κειμήλια ſua litteraria olim aſſervavit Gundiſaluus Argote Molina, qui illud ſub tali lemmate

(701.) *DE ESCUDOS de armas* citat. (κ) Hunc noſtrum Joannem Arfe cum cognomine Joanne Arfe & Villafanne, miræ artis Aurifabro, qui & nonnulla circa artem ſuam commentatus eſt, eundem eſſe nos æque ac Nic. Antonius (λ) merito dubitamus.

CCCXCVII P. JOANNES AUGUSTINUS de la LENGUELLA, Ordinis ni fallor Sancti Auguſtini in Italiæ quodam Cœnobio Monachus, & ipſe Italus, de Moncadenſi nobiliſſima ſtirpe optime meritus eſt, ſcripto patrio ſermone, ac elegantibus æri inciſis iconibus exornato opere, hujus lemmatis

(702. *RITRATTI de gli Eroi della Caſa de Moncada*, quod Valentiæ duobus Tomis in 4to excuſum prodiit anno 1657. Laudant egregium hocce opus Hieronymus Soſa (μ) ut & Stephanus Corbera. (ν)

CCCXCVIII. JOANNES de BAENA PARADA, Matritenſis, Presbyter ſcripſit:

(703.) *EPITOME de la vida y hechos de Don Sebaſtian, decimo ſexto Rey de Portugal, unico deſte nombre, ſornadas en Africa y ſumuerte des graciada.* Matriti typis Antonii Gonſales de Reyes 1692. in 4to 30. plagul. opuſculum hocce, licet perpauca ad dignoſcendam Regis iſtius proſapiam contineat, tamen heic a nobis citatum venit, ut Antonianæ ſupplementum Bibliothecæ dare poſſet.

CCCXCIX. DON JOANNES BANNOS de VELASCO ex Caſtellæ Regno, ni fallor, oriundus, & Joſepho Pellicerio Viro clariſſimo ſucceſſor datus Gene-

(θ) Bibl. Hiſpan. Tom. I. pag. 483. m.
(ι) Oper. Hiſtor. P. I. pag. 380.
(κ) Præf. lib. nobleza del Andaluſia.
(λ) Bibl. Hiſp. T. I. pag. 483 b.
(μ) Genealogia de los Marqueſes de Villafranca pag. 127.
(ν) Catalunna iluſtrada pag. 434. b. m.

Generalis Caſtellæ regnorum Hiſtoriographus, poſt nonnulla politici & Hiſtorici argumenti in vulgus edita opuſcula tandem in ætate provecta ſtudio etiam Genealogico animum appulit, & elegans edidit opus

MEMORIAL de la Grandeza para el Marques de Eſtepa, Don Cecilio Franciſco Bonaventura Centurion Cordova Mendoza, Carrillo y Albornoz inſcriptum, Matritenſibusque typis anno 1697. in folio excuſum, in quo Stemmata centurionum Cordubarum &c. fuſius perluſtravit. Laudant illud Ludov. de Salazar & Caſtro (ξ) & Ferdinandus de Saavedra (o) qui inſigni noſtrum elogio exornatum dimittitutpote operis ſui cenſorem. Præterea & alia plura minoris molis momentique Genealogica opuſcula Bannos exvulgavit, ex quibus ſequentia tantum a Salazario quoque citata (π) recenſemus: (704.)

MEMORIAL de Don Diego de Peralta. (705.)

MEMORIAL de la Caſa de Vizondede Santa Clara. Situs eſt iſte Vice-Comitatus in Navarræ Regno, & ad familiam illuſtrem Beaumontiam pertinet, ac a Carolo II. p. m. Rege in Marchionatum circa annum MDCLXXX. fuit erectus. (706.)

ARBOL Genealogia de las Caſas de los Sereniſſimos Reeis de Francia y de Ingalaterra, quod opuſculum auctor in honorem celebrati a Carolo II. Rege cum Maria Ludovica Aurelianenſi principe Connubii exaraverat. Obiit Bannos circa A. C. MDCLXXXVII. (707).

DON JOANNES BAPTISTA JUDICI FIESCO (quem Catalanum, fratremque Don Nicolai Juelici & Fieſco, ordinis Sancti Jacobi Equitis ac ex inclyta Fieſcorum Genuenſium proſapia oriundum autumat Nic. Antonius (ρ)) Theologiæ ac Jurium Doctor, edidit, dum apud Siculos in familiam Don Ferdinandi Afan de Ribera Henriquez Ducis de Alcala ac Siciliæ pro-Regis domeſticus viveret, ut Patrono gratum teſtaretur affectum, unici ejus filii panegyrin, cum is juvenis deceſſiſſet, tali titulo exornatam CD.

EPITOME de la virtuoſa y exemplar vida de Don Fernando Afan de Ribera Henriquez, Sexto Marques de Tarifa; & Panormi apud Decium Cerilla impreſſum anno 1633. in quarto. Continetur in eo ſeries majorum Herois (708.)

(ξ) Advertencias Hiſtoricas pag. 32. m.
(o) Memorial de la Caſa de Saavedra fol. 280. pr.
(π) in MSC. cit. num. 105.
(ρ) Bibl. Hiſp. Tom. I. pag. 489. 6. m.

Herois iſtius, ex liberarum Henriqueziorumque Hiſpanorum ſtemmate deducta.

CCCCI. JOANNES BAPTISTA LABANNA, Olyſſiponenſis Luſitanus, Ordinis D. Chriſti Eques, a Sebaſtiano infauſto illo Portugalliæ Rege, qui in juvene indolem ſtudiis aptam cognoverat, Romam miſſus eſt, ubi artibus liberalibus, & ſpeciatim Mathematicis animum excoluit, unde reverſus eodem in ſtudio Philippum principem, quartum poſtea ejus nominis Hiſpaniarum regem erudivit, ab eodem Archi-Cosmographus & Archichronographus Luſitaniæ regius conſtitutus. Utrique muneri parem ſe oſtendit, editis pluribus Geographicis Hiſtoricis Genealogicisque libris, quorum ſeriem exhibet Nicolaus Antonius. (σ) Nos illa poſtremi argumenti heic recenſebimus. Primus recenſuit notisque egregiis illuſtravit Labanna noſter

(709.) *PETRI de Portugal Comitis de Bracelos* eximium, & inferius ſuo loco laudandum *opus Genealogicum*, cujus tamen editioni præmortuus eſt, unde Manuſcriptum ipſius exemplar (quod in regia Eſcurialenſi aſſervabatur Bibliotheca) poſthumum typis ſubjecit Emanuel de Moura, Caſtelli Roderici Marchio, in qua tamen editione plurima in notis Labannæ mutata conqueritur, qui Codicem hunc cum editis exemplaribus contulit idque diligenter animadvertit, Antonius Suarez Alarcon. (τ) Porro & juſſu regum, Philippi II. III. & IV. plurium annorum indefeſſo labore congeſſit inſigne, & Antonio (υ) ac Salazario (φ) ſummis elatum laudibus opus hiſtorico-Genealogicum de regio Hiſpaniæ ſtemmate

(710.) *LIBRO Hiſtorico y Genealogico de la Monarquia de Eſpanna nuncupatum*; in quo curioſiſſime Arbores ſtemmatum regiorum & inſignia eorundem expreſſit. Authenticum Labannæ exemplar (quamvis imperfectum) exſtare Salazarius aſſerit in ſcriniis Don Ferdinandi de Tovar Henriquez de Caſtilla, Equitis ordinis Calatravenſis, & a Carolo II. rege creati primi Marchionis de Valverde in Regionenſi regno, viri hiſtoriarum reique Genealogicæ amantiſſimi æque ac gnariſſimi. (χ) Ulterius & æri inſculpi curavit Labanna

LA

(σ) Bibl. Hiſp. Tom. I. pag. 489. & 490.
(τ) Relaciones Genealogicas de la Caſa de Alaron pag. 32. a fin.
(υ) Bibl. Hiſp. Tom. I. pag. 490. a.
(φ) in MSCto cit. num. 221.
(χ) conf. de hoc opere præf. Typographi, editioni Romanæ Nobiliarii Comitis D. Petri præfixam.

LA SELVA Real, ſive plurimorum Europæ regum magnatumque tabulas Genealogicas. Poſſedere laminas æneas iſtius operis in Archivo ſuo reges Philippus IV. & Carolus II. qui poſterior illas Ludovico de Salazar & Caſtro, cum Bibliothecarii apud eum munere fungeretur, clementiſſime donavit. Præterea nonnulla ſingulatim illuſtratum ivit ſtemmata nobilium familiarum; quæ inter (711.)

DE LA Caſa de Mendoza commentarium citat Antonius Suarez de Alarcon,(ψ) item, peculiarem libellum (712.)

DE LA Caſa de Moura in gratiam laudati ſuperioris Marchionis de Corte real conſcripſit, typisque evulgavit. Citat illum (nobis non viſum) ex Georgio Cardoſo (ω) Nicol. Antonius. (713.)

DE LA Caſa de Lerma, Sandovalioque Stemmate librum Labannæ laudat etiam Ludov. de Salazar (α), ut & librum (714.)

DE LA Caſa de Silva quo ſe, inprimis, quod ad illum Romana in urbe reſidentem ſtemmatis Silvani ramum attinet, valde in Hiſtoria Genealogica Silvanæ domus adjutum ingenue fatetur, (β) illumque pro virili laudat, quin & omnia, quæcunque in Genealogicis Labanna exaravit, oppido magnifacit. (715.)

JOANNES BAPTISTA LAMBERTINUS, Antverpienſis Dominus de Cruzhoven, & prætor Halenſis in Brabantia ſcripſit CDII.

THEATRUM Regium, ſeu Regum Hiſpaniæ ſeriem & compendioſam narrationem, varias illius Regni Hiſtorias complectentem. Bruxellis apud Joannem Meerbek 1628. in folio, continetque regia Hiſpaniæ, Aragoniæ, Navarræ, Luſitaniæque ſtemmata. (716.)

JOANNES BAPTISTA PEREZ, Valentinus patria educatus a juventute ſua in Domo Caſparis Quirogæ, Epiſcopi Conchenſis, Canonicus dein Eccleſiæ Toletanæ, operarumque ejus præfectus, Vir, (ut illuſtriſſimi Cardinalis, Joſephi Saenz de Aguirre (γ) verbis utar) acerrimo judicio præditus, & rerum antiquarum Hiſpaniæ indefeſſus indagator, præter varia Critica & Hiſtorica (quæ lucem tamen non adſpexere publicam) etiam hiſtoriam inclytæ Borgianæ familiæ, quam ſub titulo CCCCIII.

EL ARBOL de la Caſa de los Borjas laudat Nicol. Antonius (δ) qui & addit (717.)

(ψ) Relat. Genealog. de la Caſa de Alarcon pag. 311. b. med.
(ω) in Hagiologio Luſitano.
(α) Salazar Hiſt. Geneal. de la Caſa de Silva Lib. 2. cap. 6. pag. 78. pr.
(β) ibid. Lib. 1. cap. 7. pag. 26.
(γ) in præf. notitiæ generalis Conciliorum Hiſpaniæ pag. 22. pr.
(δ) Bibl. Hiſp. Tom. I. pag. 494. a. m.

addit ſe itidem manuſcriptam ipſius habere

(718.) *SERIEM Regum Gothorum*, brevem quidem illam, ſed accuratiſſime elaboratam. Obiit tandem Perezius noſter Segobienſis Eccleſiæ Epiſcopus die 8. May MDXCVII. Elogia ejus apud Joannem Marianam (ε) Gundiſalvum Argote Molinam (ζ) Petrum item de Valencia (η) & Franciſcum Portocarrero (θ) ſi placet, evolvi poſſunt

CDIV. Fr. JOANNES BAPTISTA SANCHEZ, Franciscanorum Sodalis, ordinisque ſui Generalis miniſtri in curia Romana Secretarius, ac cuſtos provinciæ Carthaginenſis, ejusque dein Miniſter, Romæ typis Alphonſi Ciacconii anno 1625.

(719.) *PATRONATUM Marchionum de Cannete ex tot beneficiis & ſumtibus in ordinem Minorum collatis & in futurum certo conferendis pro celebratione Comitiorum generalium in Cis-montanis edi curavit*, quem libellum plurium familiæ Mendozinæ illuſtrium pia acta fundationesque continere haud dubitamus. Recenſemus eundem fide Nicol. Antonii (ι).

CDV. Fr. JOANNES DE BELORADO, Benedictini ordinis Monachus, & Abbas præclari Monaſterii D. Petri de Cardenna, edidit

(720.) *RODERICI Diaz de Bivar* vulgo *el id* cognominati, Herois inclyti de Stemmate, vita rebusque geſtis ab Anonymo auctore compoſitum opus, quam de plura jam ſupra CXLI. 229. diximus.

CDVI. Fr. JOANNES BENEDICTUS DE GUARDIOLA, itidem Benedictinus Monachus cœnobii Sancti Facundi vulgo Sahagun, edidit

(721.) *TRATADO de Nobleza y de los Titulos y Ditados, que oi dia tienen los Varones claros y Grandes de Eſpanna.* Matriti, apud viduam Alphonſi Gomez 1591. in 4to. 30. plagul. Pertractat autem generalia tantum capita de Hiſpana nobilitate, & magnatum inibi claſſibus, juribus, præeminentiis, reditibus, inſignibus &c. Præterea quoque magno cum ſtudio elaboravit opus hoc inſigne lemmate.

(722.) *HISTORIA del Monaſterio Real de ſan Benito de Sahagun* quod ἀνέκδοτον manſit, & inprimis Hieronymo Roman de la Higuera Jeſuitæ in Hiſtoria urbis Toletanæ laudatur (κ) nec dubitamus, quin illud ad illuſtran-

dam

(ε) Hiſt. Hiſp. General Lib. V. cap. 14.
(ζ) Nobleza del Andaluſia Lib. I. cap. 3.
(η) in opuſc. MSC. de ſacris Granatenſibus cimeliis.
(θ) lib. de deſcenſione Mariæ virginis ad Eccleſiam Toletanam.
(ι) Bibl. Hiſp. Tom. I. pag. 495. a. m.
(κ) Lib. 15. cap. 22.

dam veterum Caſtellæ nobilium hiſtoriam apprime conducat. Conf. Nic. Antonius (λ).

JOANNES BRIZ MARTINEZ Cæſarauguſtanus, ibidemque Eccleſiæ Sancti Salvatoris portionarius, Ordinis dein Benedictini Canonicus Regularis, præfectusque primum Monaſterii Sanctæ Mariæ de Alao, tandemque Abbas celebris Sancti Joannis de la Penna in Pyrenæis montibus Conventus Regii, ſcripſit accurate, ut verbis utar Nic. Antonii (μ) Aragonenſis regni origines, & ſtemma regium Soprarbicum, unde Aragoniæ Navarræque reges ortum trahunt in eximio illo opere, quod inſcripſit CCCCVII

HISTORIA de la fundacion y antiquedades de San Juan de la Penna, y de los Reies de Sobrarbe Aragon y Navarra con la union de Catalunna libris S. Cæſarauguſtæ apud Joannem de Lanaja y Quartanet 1620, in folio, 10. circiter alphab. mole. (723.)

Fr. JOANNES CARAMUEL LOBKOWITZ, Laurentii Caramuelis Nobilis Lucemburgici & D. Catharinæ Fiſſæ ex Lobkowiziorum nobili in Germania ſtirpe (Ducali poſthac dignitate mactata) proſatæ filius Matriti natus die 23. Maji anni clɔ lɔc vi. Ciſtercienſis Ordinis ſodalis, variisque muneribus Eccleſiaſticis in Belgio, Germania, Bohemia tandemque Italia defunctus, quin & bellici ducis munia aliquandiu Pragam contra Suecorum Frankenthaliumque in Palatinatu contra Gallorum obſidionem defendit, & plusquam triginta millia Hæreticorum in Germania ad caſtra Eccleſiæ Romanæ ſtrenuus reduxit miles; ſed fuſius hæc omnia diduxit Nicol. Antonius, qui, cui volupe, evolvatur (ν). Scripſit plurima Theologici, Juridici, Philoſophici, Mathematici & Hiſtorici argumenti opuſcula, ex quorum ſerie, quæ ad noſtrum, quod tractamus, forum attinent, heic ſequentia damus: CCCCVIII

PHILIPPUS prudens, Luſitaniæ, Algarbiæ, Indiæ, Braſiliæ &c. Legitimus Rex demonſtratus. Antverpiæ apud Balthaſ. Moretum, typis Plantinianis 1638. in folio. Opus Genealogicis ſtemmatum regiorum tabulis, regumque iconibus ære nitide expreſſis refertiſſimum. Valde adjutus hoc in opere cudendo fuit Caramuel Schedis omnis generis manu exaratis ab Excellentiſſimo principe Don Emanuele a Portugallia partim curioſo ſtudio, collectis partim ab Antonio ejus parente hæreditario jure acquiſitis, (724.)

(λ) Bibl. Hiſp Tom. I. pag. 500. a.
(μ) Bibl. Hiſp. Tom. I. pag. 504. b.
(ν)

quiſitis, quas omnes moriens cum alia chartacea ſuppellectile Caramueli noſtro ſibi adprime caro legaverat; ut ipſe alicubi gratus agnoſcit.

(725.) *EXCELLENTISSIMA Domus de Mello, quæ inter Luſitanas principes floret, Genealogice deducta*; cum imaginibus Heroum ejusdem ſtemmatis æri nitide inciſis. Lovanii apud Everardum de Wite 1643. vel 1653. in folio regali.

(726.) *DECLARACION Myſtica de las armas de Eſpanna*, ſeu inſignium regiorum Hiſpanicorum expoſitio. Bruxellis apud Hadrianum Meerbeck anno 1639. in folio.

(727.) *REPUESTA al Manifieſto del Reino de Portugal*; quo in libro Joannem Brigantinum Ducem illegitimum Luſitaniæ regem demonſtravit, & jura Philippi IV. contra eum tuitus eſt; Antverpiæ apud Balthaſar Moretum 1642. in 4to & iterum Sanctangelii in Typographia Epiſcopali 1664. in 4to Latinam hujus libri verſionem a Leandro Bandtio adornatam vid. inf. ſub ejus nomine lit. L.

(728.) *HISPANO-STEMMA*, quod opus nil aliud eſt, quam mox numero 726. recenſita declaratio Myſtica inſignium Hiſpaniæ latino habitu induta, pluribus, quæ in Hiſpanico illo deſiderabantur, noviter adjectis; Hic autem libellus adhuc manuſcriptus latet, nec quod ſciam, typis hactenus in publicam lucem eſt exciſſus.

(729.) *LA EXCELLENTISSIMA Caſa de Ligne*, inter Belgicas illuſtriſſima, & præcipuis Hiſpaniæ ſanguine juncta; item

(730.) *LAMORALDO*; ſive de Lamoraldi principis de Ligne vita rebus geſtis & Legationibus Commentarius. Utrumque opus ineditum ab ipſo Auctore in operum Catalogo memoratur.

CCCCIX JOANNES CARDOSO Luſitanus, & Luſitaniæ regni ſupremus Hiſtoriographus, (quem fere ſuſpicor eundem eſſe, quem Nic. Antonius (ξ) Portalegrenſem Fratrum minorum in Algarbienſi provincia ſodalem Olyſſiponenſis Fidei Inquiſitionis cenſorem, & trium militarium Portugalliæ ordinum regium uti vocant Examinatorem, tandemque relicto Monachali habitu Clericum Sæcularem plurimorumque ſacri licet argumenti librorum auctorem recenſet) vaſtum opus congeſſit

(731.) *NOBILIARIO de Eſpanna* inſcriptum, in quo univerſæ fere Hiſpanæ ſtemmatum nobilium Genealogias, diſpoſitis ſecundum eorundem cognomina alphabetico ordine digeſta titulis illuſtravit. Num typis editum illud

(ξ) Biblioth. Hiſpan. Tom. I. pag. 510. fin.

illud ſit hactenus merito dubitamus; apographum ejus tamen poſſedit Philippus de Gandara, qui ſæpius illud citat (o) & de Cardoſo noſtro aſſerit, plurimum ipſi univerſæ Hiſpaniæ debere nobilitatem ob origines ſtemmatum multo labore erutos.

Fr. JOANNES CARRILLO Cæſarauguſtanus, Martini CLmi Abbatis Mont-Aragonenſis germanus frater, ordinis Minorum ſodalis & provinciæ Aragonenſis bis præfectus, Monialium Ordinis Carmelitici Diſcalceatarum Matritenſium, inque his ſereniſſimæ Reginæ Margaretæ Auſtriacæ Confeſſionarius, præter ordinis Sancti Franciſci Hiſtoriam duobus voluminibus in 4to Cæſarauguſtæ 1610. & 1613. editam etiam in lucem publicam emiſit CCCCX.

LA HISTORIA de ſanta Iſabel Infante de Aragon y Reina de Portugal. Cæſarauguſtæ typis Joannis la Naja 1615. in quarto, item (732.)

RELACION Hiſtoria de la Real fundacion del Monaſterio de las Descalzas de Santa Clara de Madrid, de las vidas de la Princeſa de Portugal Donna Juana de Auſtria ſu fundadora, y de la Emperadriz Maria ſu hermana, con un breve tratado de CXV. Santos de la Caſa de Auſtria y ſus elogios. Matriti 1616. in quarto. In utroque opere plurima continetur Regiæ Aragoniæ Caſtellæ, Auſtriacumque Archi-Ducale ſtemmata concernentia. conf. de eo Nic. Antonium (π) (733.)

JOANNES CASTELLANOS nobis non alia quam Nic. Antonii (ρ) ex relatione notus, Tunxenſis in America ſacerdos, opus plurimum voluminum metricum conſcripſit, hoc lemmate inſigne CCCCXI

VARONES iluſtres de Indias; quatuor ejus memorantur Tomi, quorum primus unius lucem hactenus adſpexit publicam editus anno 1589. in 4to. Secundum poſſedit MSCtum Ludovicus Tribaldus Toletus Chronographus Indiarum Regius, unde Apographum ipſius Tribaldi manu deſcriptum fuit penes Laurentium Cœcum, Campegii Nuntii Apoſtolici in aula Hiſpanica ſecretarium; tertii autem, quartique Tomi manuſcriptorum meminit Thomas Tamajus (σ). Continere autem iſtud opus origines & fortia Hiſpanorum nobilium in utraque India geſta creditu perquam eſt facile. (734.)

JOANNES DE CHAVES, Toparcha oppidi de los Tozos (non, ut Ludov. CCCCXII

(o) Nobiliario de Galicia Lib. 2. cap. 12. pag. 173. fin.
(π) Bibl. Hiſp. Tom. I. pag. 511. a. f.
(ρ) Bibl. Hiſp. Tom I. pag. 512. b. f.
(σ) in collectione maxima libror. Hiſpanor.

Ludov. de Salazar in MSCto de Toro) & familiæ Chaveſiorum Truxillenſium Caput anno MDLXVII. compoſuit

(735.) *GENEALOGIA de la Caſa de Chaves*, ſeu de proprio ſtemmate Commentarium Genealogicum, quem patruo ſuo Ferdinando de Chaves, Jurium Licentiato & Senatus Regii Philippi II. Conſiliario nuncupavit. Manuſcriptum aſſervat, qui laudatur, Ludovicus de Salazar & Caſtro (τ).

CCCCXIII JOANNES DEL Coral, Notarius, & ſupremus, ut vocant, Alguazilius univerſitatis Cæſarauguſtanæ congeſſit inſigne de inſigniis nobilium Aragoniæ opus; quod ſub titulo

(736.) *LIBRO de Blaſones* citare ſolent Genealogi Hiſpani, videatur Ferdinandus de Saavedra (υ), Aliud diverſumque ab hoc, itidemque adhuc manuſcriptum latens autumo opus, cujus exemplar ex Hiſpania in hasce oras ſecum attulit illuſtris quondam Legatus Danicus, Hanſen ab Ehrencron, tredecim Imperialium pretio ex Joannis Lucæ Corteſii Bibliotheca Matriti eoemtum, quod tali notatum eſt frontiſpicio:

(737.) *NOBILIARIO y linages nobles del Reino de Aragon, Navarra, Valencia y Catalunna, Sacados de los Archivos del Reino por Micer Juan del Coral el anno de* MDCL. in folio. Laudat & idem opus Rodericus Mendez de Silva (Φ).

CCCCXIV Fr. JOANNES DE COSCOJALES Cantaber, ordinis Eremitarum ſancti Auguſtini ſodalis, magnæ molis multorumque annorum operæ conſtruxit opus

(738.) *HISTORIA de Viſcaya, Alava y Guipuscoa*, inſcriptum & non minus mille quadringentis chartæ foliis conſtans, non ſolum geographicam hiſtoricamque Dominorum iſtorum enarrationem abſolvens, ſed & nobilium illic degentium familiarum origines ſeriemque deducens; Authenticum ejus exemplar aſſervatur in Monaſterio ordinis Eremitarum Auguſtiniani Bilboæ urbis, ubi illud vidit, qui ejus notitiam Nicolao ſuppeditavit Antonio (χ) Joſephus Pellicerius Vir clariſſimus.

CCCCXV. Fr. JOANNES DE LA CRUZ, latine A CRUCE, Ordinis ſancti Dominici prædicatorum ſodalis in monaſterio Matritenſi, Ordinique ſui aliquoties per Luſitaniam præfectus egregium condidit Annalium ordinis

(τ) in MSto num. 196.
(υ) Memorial de ſu Caſa y ſervicios fol. 85. f.
(Φ) Memorial de la Caſa de Sotomajor.
(χ) Bibl. Hiſp. Tom. I. pag. 516. b. m.

ſui opus duobus voluminibus comprehenſum, quorum tamen non niſi us lucem vidit publicam, ſub titulo:

CORONICA de la Orden de predicadores Olyſſipone editum in folio no 1567. In eo autem, dum Sancti Dominici Patriarchæ Ordinis vitam enſet, ejus ſtemma, Guzmannicum puta, immiſcuit, ejusque inprimis gines altius repetiit, prolixiusque deduxit, quanquam non, ut P. Fran- cus Sota (ψ) aſſerit, ex rei veritate illos adſtruxerit. Poſterius Chro- iſtius volumen Salmanticenſes in ſuis ſcriniis *ἀνέκδοτον* poſſidere Do- nicanos ex Antonio Senenſi hos educet Nicol. Antonius (ω) qui reliqua ucei noſtra opera diligentius recenſet. (739.)

DON JOANNES de CUERO & TAPIA, Gregorii Cuero & pia, Secretarii Regii Ordinum Equeſtrium Senatus, & Ordinis Sancti obi Equitis ex Donna Anna de Solis & Medrano Filius, & ipſe Ordinis Jacobi Eques, Nobiliumque Domus Regiæ Caroli II. Senior, Senator hinc Matritenſis, & Capitularium ſuæ congregationis Decanus, pro- ratorque Curiarum, cujus ex Donna Franciſca de Collantes & Guerra, anciſci Ordinis Monteſani Equitis Filia nata unica Donna Mariana Cue- & Tapia nubſit Don Ferdinando Antonio Salzedo Tapia & Sozo; Ob- it Carolo II. Regi anno 1679. CDXVI.

MEMORIAL de ſus grandes ſervicios y de los de ſu Caſa y lineas, typis atritenſibus impreſſum eodem anno in folio. Fuſius in eo Tapianum Cueranum ſtemmata exacte percenſuit, unde & laudari meruit Fer- nando de Saavedra. (α) (740.)

JOANNES DAMETO. vid. ſup. JOANNES DE AMETO.

JOANNES DIDACI ſeu DIEZ de AUX & MARCILLA, CDXV.I. arocæ Aragoniæ urbe natus parentibus Don Ludovico Diez de Aux & onna Iſabella Garces de Marcilla, clariſſimique Aragonum Juſtitiæ Don artini Diez de Aux Abnepos; Claruit circa annum MDLXIV. Vir iſtoriæ antiquitatumque patriæ gnariſſimus, ut patet ex variis ipſius ope- us, quæ lucem non videre, ideoque nec in Hiſpana Nicolai Antonii bliotheca occurrunt; quare eorundem, prout à Didaco Joſepho Dor- ero (β) prolixius recenſentur, aliquam heic dabimus ſeriem:

CORO-

(ψ) Coronica de Aſturias fol. 597. a. med.
(ω) Bibl. Hiſp. Tom. I. pag. 517. b.
(α) Memorial de ſu Caſa fol. 340. b.
(β) Progreſſos de Hiſtoria de Aragon pag. 156. pr. & pag. 586. a. m.

(741.) *CORONICA General de Eſpanna*, ſat amplum volumen, quod debitis proſequuntur encomiis Doctor Petrus Hieronymus Cenedo Sanctæ Eccleſiæ del Pilar Cæſarauguſtanæ Canonicus (γ) Hieronymus de Mondragon (δ) & Franciſcus Didacus de Ainſa (ε) ut & Fr. Didacus Murillo (ζ) qui noſtrum Diezium ſalutat *raron, grave, diligente y curioſo enaveriguar antiguedades.*

(742.) *GENEALOGIA de los Diaz de Aux, aora Diez*, ſeu de proprio Diaziorum ſtemmate commentarius.

(743.) *RELACION del Santiſſimo myſterio de los Corporales de Daroca*

(744.) *MEMORIAL de la Caſa de los Heredias y Funes.* Tria hæcce opuscula Auctor cum Hieronymo Zurita (cujus, ut fuſius Dormerus edocet, Annales Aragonicos Diezius noſter perſtrinxit) communicaverat.

(745.) *HISTORIA de las Ciudades de Teruel & Albarazin de ſus comunidades y de la villa de Mosqueruela.*

CDXVIII. DON JOANNES DIAZ de FUENMAYOR, Agreda, in Caſtellæ Aragoniæque finibus ſita urbe oriundus, Jurium Licentiatus, ſeu ut aliis placet, Doctor Ordinis Calatravenſis Eques & Commendatarius oppidi Havanilla, Regiorum Caſtellæ atque Cameræ Senatuum ſub Philippo II. Rege Conſiliarius, diuque in Pinciana Curia Senator, Vir Juris æque ac veterum patriæ hiſtoriarum notitia inſtructiſſimus non ſolum Gundiſalvo Argote Molinæ Auctor ſcribendi Andaluſiæ Nobiliarii exſtitit, eundemque in illo componendo opere ſubminiſtratis adminiculis plurimum adjuvit, ut is gratus (η) agnovit, ſed Stephano quoque Garibayo ſuppetias quandoque tulit, ceu ipſe fatetur (θ) inſigni Diazium encomio condecorans; Quin & proprio confecit marte librum Genealogicum de claris Hiſpaniæ nobilibus familiis, tali lemmate inſignitum

(746.) *APUNTAMIENTOS varios de linages de Eſpanna.* Poſſedit olim exemplar ejus clariſſimus Segovienſium Antiſtes, Don Hieronymus de Maſarennas, teſtibus Antonio Suarez de Alarcon (ι) & Joanne Roman de Car-

(γ) In lib. alegacion por la S. Igleſia de nueſtra Senora del pilar ſobre preceder en Cortes à las Cathedrales fol. 5. c. 3.

(δ) In Epiſt. dedicat. de los ratos de recreacion de Luis Guicciardino.

(ε) Hiſtoria de Hueſca Lib. I. cap. 12. fol. 45. c. 2.

(ζ) Excelencias de Zaragocia Trat. 2. cap. 2. fol. 13. a.

(η) In Epiſt. dedicat. libri nobleza del Andaluſia.

(θ) Compendio hiſtorial de Eſpanna Lib. 9. cap. 9. fol. 349.

(ι) Relatt. Geneal. de la Caſa de Alarcon pag. 203. b. pr.

Cardenas (κ) ex cujus ſcriniis illud ſibi ſoluto pretio comparavit Celeberrimus Joſephus Pellicerius, qui illo ſtrenue adjutus maximam Genealogici ſui de familia Cabeza de Vaca operis partem inde conflavit; poſt Pellicerii obitum nactus illud eſt Don Joannes de Bannos, Chronographus Regius, (λ) ex cujus demortui ſuppellectile libraria eundem Codicem coemit Excellentiſſimus Marchio de Mondejar Don Gaſpar Ibannez de Segovia, qui id uſui Ludovici de Salazar & Caſtro aliquandiu conceſſit, ceu hicce fuſius enarrat (μ) maxime dolens, in curia poſſeſſionem amiſſa quædam deſiderari folia. Encomium Diazii, cui libet legere, evolvat Joannem Florez Ocarizium. (ν)

JOANNES de ESPANNA Haraldus Regius ſæculi ſuperioris (vulgo Rey de Armas vocant) collegit CDXIX.

NOBILIARIO de Eſpanna ſeu Genealogicum de nobilibus Hiſpanis opus, quod citat aliquoties D. Joannes Florez Ocariz. (ξ) Quin & Nicol. Antonius (ο) nos edocet, cognominem an eundem? (747.)

ORDENANZAS del Tuſon de oro, ſeu ſtatuta Ordinis Equeſtris aurei Velleris collegiſſe in unum volumen, cujus exemplar manu exaratum poſſedit Don Garcias de Salzedo Coronel. (748.)

P. JOANNES EUSEBIUS NIEREMBERGIUS, Matritenſis, patre Tirolenſi matre Bavara natus anno 1695. puer Joſephi Pellicerii condiſcipulus præceptore uſus eſt Joanne Gonſalez Martinez, Jurisprudentiæ primum Salmaticenſi in Academia vacavit ſtudio, quo dein neglecto Societatem Jeſu intravit, in Collegio Imperiali Jeſuitarum Matritenſi primus Phyſices Profeſſor, Ordinisque ſui ob egregiorum quæ edidit ſcriptorum ſat amplum numerum decus haud vulgare; Ea inter ad noſtrum collinare ſcopum videntur ſeqq. CDXX.

CLAROS Varones de la Compannia de Jeſus, opus vaſtum quinque voluminum, Matriti 1645. ſeqq. annis editum in folio, (749.)

VIDA de San Ignacio. Matriti 1631. in 8vo. (750.)

GLORIA de San Ignacio de San Franciſco Xavier. Matriti 1645. in folio; in quibus omnibus de Lojolano, Xaveriano, Borgiano, aliisque (751.)

(κ) Noticias Genealog. de la Caſa de Segovia pag. 454. m.
(λ) Teſte Lud. de Salazar & Caſtro in lib. Advertencias Hiſtoricas pag. 8. num. 7.
(μ) In lib. cit. Advert. Hiſtor. & in MSCto ſæpe cit. num. 14.
(ν) Nobiliario del nuevo Reino de Granada Tom. I. pag. 354.
(ξ) Nobil. cit. Tom. I. pag. 352. in margine.
(ο) Bibl. Hiſp. Tom. I. pag. 521. b, m.

Hiſpaniæ illuſtribus familiis plura reperies notatu digna. Obiit Nierembergius, Nic. Antonio (π) teſte Matriti die 7. Aprilis MDCLVIII. ætatis ſuæ LXIII.

CDXXI. JOANNES FERDINANDUS poſt exacta literarum humaniorum in Complutenſi, Salmantina Conimbricenſique Academiis ſtudia dignus habitus, qui à Theodoſio Bragantiæ Duce filii ejus unici Joannis ſtudiis præficeretur, in cujus Patroni gratiam

(752.) *HISTORIAM Comitis Nonii Alvari Pereiræ* Brigantinæ Domus conditoris inferius nobis ſub tit. PEREIRA laudandum Romano eoque eleganti ſermone in ſcenam produxit; quæ tamen, ut credo, lucem publicam non adſpexit. Meminit ejus Joannes Vaſæus (ρ) ex eoque Nicolaus Antonius. (σ)

CDXXII. DON JOANNES FERNANDEZ BOAN Haraldus (Rey de armas) Regius Hiſpanicus nobis haud alius quam laudandi mox Joannis Florez de Ocariz (τ) ut & Ferdinandi de Saavedra (υ) teſtimonio notus, quibus cõllegiſſe ſat amplo volumine aſſeritur

(753.) *NOBILIARIO de los Linages de Eſpanna*, in folio, opus quod ἀνέκδοτον in curioſorum ſcriniis adhuc dum deliteſcit.

CDXXIII. JOANNES FLOREZ de OCARIZ (quem Joſephus Pellicerius (φ) labſu forſitan calami Gabrielem Florez nuncupat) Dominici Garciæ Florez & D. Michaelæ Ochoa Olariaga Ocariziæ filius, natus in urbe San Lucar de Barrameda Regni Andaluſiæ; adultior factus anno MDCXXVI. Indiam occidentalem petiit, ubi in Camera ſupputationum Redituum Regni Novæ Granatæ ſerviit, & alia deinceps publica in urbe Sanctæ Fidei vulgo Santa Fé (ubi ſedem domiciliumque, ducta uxore Donna Joanna Paula de Acunna & Angulo Franciſci Fernandez de Acunna & D. Annæ Hieronymæ de Angulo & Buſtamante filia) obiit munia. Congeſſit inibi Ocarizius ſat amplum duobus conſtans voluminibus opus Genealogicum

(754.) *GENEALOGIAS del nuevo Reino de Granada* inſcriptum typisque Matritenſibus Joſephi Fernandez de Buendia impreſſum anno 1674. in folio

(π) Bibl. Hiſp. Tom. I. pag. 523. b.
(ρ) Rerum Hiſpanicarum Chronici cap. 4.
(σ) Bibl. Hiſp. Tom. 1. pag. 524. b. f.
(τ) Nobiliario del Reino de nueva Granada Tom. I. pag. 351. & pag. 364.
(υ) Memorial de ſa Caa pag. 116. pr.
(φ) Bibliotheca de ſus eſcritos pag. 184. b.

io. Explicavit in eo stemmata XLVII, celebriorum istius Regni con-
estorum, civiumque, adjecto prolixo præludio, Catalogos Gubernato-
m, Præsidum, Archi- & Episcoporum, Judicum, aliorumque minorum
icialium in omnibus istius Regni tribunalibus continente. Est autem,
od rem Genealogicam attinet, confusum quoddam chaos & familia-
m stemmatumque commixta & inordinata recensio, magno nihilo ta-
en minus in pretio habendum ob plurimorum ex præcipuis quibusque
ispanis nobilibus stirpibus per Americam sparsorum ea morum notitiam,
omnis generis documentis schedisque congestam, ut recte meo calculo
nset Ludovicus de Salazar & Castro. (χ)

JOANNES FRANCES, Barcinonensis natu floruit in Catalonia CDXXIV.
rca Annum Christi MCDXXX. & vernaculo sermone, quod Lemosi-
m vocant, congessit

HISTORIAM Regum Aragoniæ atque Comitum Barcinonis, quæ in (755.)
hedis adhuc latet paucis visa. Laudatur ab Ustarrozio jam laudan-
(ψ) his verbis: *Juan Frances Autor antiguo y no de menor autoridadque*
tener escrive copiosamante y con mucha elegancia en idioma le mosin la
ronacion del Rey Don Alonso el IV. Constat illa capitibus 310. & in dicta
ronatione Cæsaraugustæ Anno 1323. peracta subsistit. Eundem cre-
una cum Nicol. Antonio (ω) Codicem cum memorata Historia esse
um, qui in instructissima Marchionis Mondejarensis Don Gasparis Iban-
z de Segovia Bibliotheca Matriti extitit, hoc titulo: *En nom de nostro*
yor Jesu Christ Salvador è Redentor &c. Com sia cosa natural que tota per-
na desige saber e hoir nobles fets, por raho dasio Joan Francese natural de
rtha comes à dictar e ordenar guesta obra. La tal es appellada

LIBRE de les nobleses dels Reys, so es dels nobles fets è valenties, e Ca- (756.)
lleries que foren en fets d'armes &c. Repetitque originem Regum Ara-
niæ ab Ambroto Trojæ Rege, pertingitque ad prædictam Alphonsi IV.
ronationem.

JOANNES FRANCISCUS ANDREAS de UZTARROZ, Cæ- DCXXV.
raugustanus, Balthasaris Andreæ (XCVI.152.) laudati filius, Philippi
V. Hispaniarum Regis Regnique Aragoniæ Historiographus, in quo mu-
ere Anno MDCXLVI. Francisco de Urrea successor datus est. Pluri-

(χ) In MSCto sæpe cit. num. 109.

(ψ) In not. ad Coronatt Regum Aragoniæ Hier. Balneas pag. 26. & pag. 40.

(ω) Bibl. Vet Hisp. Tom. II. pag. 159. fin.

ma elucubravit opuſcula, quæ partim vivo Auctore, partim poſthuma prodiere. Ex iis ad nos faciunt

(757.) *MAUSOLEO à la memoria del Dotor Baltaſar Andres, ſupadre*, ubi nonnulla de proprio ſtemmate eſt commentatus. Prodiit hicce libellus, Cæſarauguſtæ anno 1636.

(758.) *ELOGIO à la memoria de Don Geronimo Ximenez de Urrea.* Cæſarauguſtæ 1642. in quo Urreanum & Ximeneſium nobilia inter Aragonios ſtemmata explicuit

(759.) *PANEGYRICO ſepulcral à la memoria poſthuma del Dotor Don Tomas Tamaio de Vargas Coroniſta maior de las Indias.* Ibidem eodemque anno.

(760.) *OBELISCO hiſtorico y honorario del Principe Don Baltaſar Carlos que eregio la Ciudad de Zaragoza*, ibid. anno 1646.

(761.) *CORONACIONES de los Sereniſſimos Reies de Aragon por Geronimo Blancas.* Ibid. apud Did. Dormer 1644. in 4to, cui Auctor Genealogiam Blancarum nobilium Aragonenſium præfixit, cum eorundem inſignibus.

(762.) *MODO de proceder en Cortes de Aragon por Geronimo Martel*, cui Uſtarrozius noſter de Martelorum Aragonenſium nobilium ortu & inſignibus nonnulla præmiſit.

(763.) *LA VIDA de Don Geronimo Zurita*, ubi ſtemma Zuritarum explicuit. Hoc opus prolixius ſupra recenſuimus ſub Didaci Joſephi Dormeri nomine (CLXVIII. 268.)

(764.) *ANALES del Reino de Aragon*; opus hoc Uſtarrozius Zuritæ & Argenſolæ labores continuaturus ab Anno MDXXI. usque MDXXVIII. perduxit, & poſthumum edidit Fr. Michael Ramon Zapater infra laudandus Cæſarauguſtæ apud Petrum Lanaja 1663. in folio. Inſerta ei ſunt plurima circa nobiles Aragoniæ familias obſervatu digna. Obiit Uſtarrozius noſter die 18. Auguſti MDCLIII. in flore ætatis. Debitis eum proſequuntur laudibus Nicolaus Antonius (α) Joſephus Pellicerius (β) & Did. Joſ. Dormerus (γ) aliique.

CDXXVI. DON JOANNES FRANCISCUS de MONTEMAYOR de CUENCA Aragonenſis, militarium olim Cataloniæ Copiarum Juridicus, dein Curiæ Inſulæ Sancti Dominici apud Occidentales Indos Senator, Regius poſtmodum Conſiliarius & præſes Audientiæ Regiæ urbis Sancti Dominici, ac Curiæ ſupremæ Americanæ Senator, Gubernator item & Ca-

(α) Bibl. Hiſp. Tom. I. pag. 527. a.
(β) In Bibliotheca de ſus eſcritos pag. 56.
(γ) Progreſſos de la Hiſt. de Aragon. fol. 349. ſeq.

& Capitaneus Generalis Inſularum Hiſpaniolæ & Tortugæ, ſcripſit hujus tituli libellum:

SUMARIA Inveſtigacion del origen y privilegios de los Ricoshombres ô nobles Cavalleros Infanzones o Hijos dalgo y Senneres de Vaſallos de Aragon, y del abſoluto poder que en ellos tienen. Prima pars hujus operis (reliquis absque dubio morte Auctoris præpeditis) prodiit cum prolixo ad Philippum IV. Regem præfamine Mexici 1664. in 4to ultra 5. Alphab. Immiſcuit autem juridico iſti operi Auctor nonnulla Hiſtorica nobilitatis Aragonicæ monumenta, inprimis capitibus quarto & quinto (δ) *las Cavallerias, que teniari los Ricos hombres en Aragon y algunos Meſnaderos y Cavalleros en tiempo del Rey D. Alonſo IV.* qui Catalogus idem eſt cum eo, quem in Zuritæ ſupra (CCCLXXI. 659.) laudato opere *de las Caſas antiguas de Aragon* contineri diximus. (765.)

JOANNES de GARAY Oſcenſis (Aragoniæ urbis vulgo Hueſca) civis, & in Academia patria bonarum Artium Profeſſor præter alia inedita etiam reliquiſſe dicitur ſat amplum volumen inſcriptum: CDXXVII.

HISTORIA de la fundacion y antiguedades de Hueſca; in quo non urbis ſolum, ſed & nobilium ejus civium origines & ſeriem fortiaque facta deduxit. Manuſcriptum ejus Codicem poſſedit, qui nos hæc edocuit, Martinus Carrillo, Abbas Montis Aragonis doctiſſimus (ε) reliqua ejus opuſcula vide in Nic. Antonii Bibliotheca. (766.)

JOANNES GARCIAS de SAAVEDRA GALLEGO, patre cognomini, &, ut ipſe fatetur (ζ) paupere in Tudenſi vulgo Tuy Gallæciæ urbe natus, Juri Civili Salmanticæ ſub clariſſimis Juris Antiſtitibus Emanuele Coſta & Aria Pinelo Luſitanis, Antonioque Padilla Meneſio operam ſtrenue locavit; in prætorio dein patrio, Regni puta Gallæciæ, & mox in Regia Matritenſi Curia ſupremoque Caſtellæ ſenatu Cauſarum egit Relatorem, Fiſci tandem in Pinciana Curia conſtitutus Patronus. Præter alia, quæ edidit, juridici argumenti opuſcula etiam CDXXVIII.

DE HISPANORUM nobilitate & exemptione tractatum, ſive ad Legem pragmaticam Cordubenſem, quæ eſt Lex VIII. Tit. XI. Lib. II. novæ compilationis Commentarium haud exiguæ molis compoſuit, qui tametſi jam ab anno inde MDLXXXVII. (ut ex prævio operi Diplomate Regio patet) ab Auctore ad umbilicum perductus eſſet, variis tamen adverſantium calumniis (767.)

(δ) Fol. 87-92. & fol. 152. & 153.
(ε) In principio Catalogi Epiſcoporum Aragoniæ.
(ζ) De Nobilitate Hiſpana Gloſſa I. §. I. fol. 27. & Gloſſa 7. num. 18.

lumniis præpeditus lucem non niſi integro demum poſt decennio, mortuo jam Auctore, vidit, publicam a filio Joanne prætore Guadalajarenſi auctior foras emiſſus typis Complutenſibus anno MDXCVII. in folio. Continet autem præclarum hoc opus plura circa illuſtria Hiſpana ſtemmata notatu digniſſima, unde & ſæpius, nec ſine debitis elogiis, Genealogis Hiſpanis citandum venit. vid. Philippus de Gandara (η) & Ferdinandus de Saavedra. (θ) Quin & ex ipſius Garſiæ noſtro alio de Expenſis opere (ι) diſcimus, eum

(768.) *APOLOGIAM de ſucceſſione Regni Portugalliæ*, Regioque ſtemmate elucubraſſe, quæ tamen, quod ego quidem ſciam, lucem publicam adhuc dum fugit.

CDXXIX. JOANNES GARRIDO, non alio nobis innotuit nomine, quam quod circa initium ſæculi XVti peculiarem libellum

(769.) *DE LOS trecientos Ganadores de Baza*, ſeu de CCC. urbis Beaciæ expugnatoribus, eorumque ſtemmatibus compilaverit, quo ſe uſum, ſed eodem fere deceptum queritur Gundiſalvus Argote Molina in quadam ad Hieronymum Zuritam Hiſpali die 27. Octobris MDLXXV. ſcripta Epiſtola, quæ integra legitur apud Didacum Joſephum Dormerum. (κ)

CDXXX. FR. JOANNES GASPAR ROIG & JALPI Catalanus, ni fallor, & Ordinis Franciſcanorum Sodalis, ac Minimorum Sancti Franciſci de Paula per Cataloniam Rector Provincialis, Coronæque Aragonicæ Regius Hiſtoriographus, præter editum Hiſtorici argumenti opuſculum

(770.) *CARTA Apologetica por la entrada de Carlos el Grande el Catalunna*, ſive de Caroli M. contra Sarracenos ducentis in Cataloniam ingreſſu & rebus ibi geſtis, regiminisque mutata forma, quam omni virium ambitu aſſertum ivit, ob id vapulans Claudio Clementi (λ), cui & alibi (μ) majoris moliminis opus, nempe

(771.) *RESUMEN Hiſtorial de las Grandezas y antiquedades de la Ciudad de Gerona* condidiſſe memoratur. In eo non ſolum Gerundenſis urbis Hiſtoriam, ſed & nobilium ibidem familiarium ſat amplam ſuppeditavit notitiam, quo nomine etiam laudatur Joanni de Roman & Cardenas, ſeu potius

(η) Nobiliario de Galicia Lib. III. cap. 16 §. 3. fol. 397. b.
(θ) Memorial de ſu Caſa fol. 112. a. f. & alibi paſſim.
(ι) Cap. XVI. num. 29.
(κ) Progreſſos de la Hiſtoria de Aragon fol. 525.
(λ) Tablas Cronologicas de Eſpanna pag. 274. fin.
(μ) In Prologo lib. Tablas Chronologicas.

tius Mondejarenſi Marchioni (ν), qui illud opus, adhuc ni fallor ineditum, poſſedit.

JOANNES GENESIUS SEPULVEDA Cordubenſis Vir in omni literatura exercitatiſſimus, cujus vitam & ſcripta præter alios luculenter recenſuit Nicolaus Antonius (ξ) a nobis in hanc quoque ſcenam producitur, ob eleganti exaratos ſtylo CDXXXI.

DE VITA & rebus geſtis Stegidii Cardinalis Albornozii Libros III. ex veteribus ſchedis Joannis Garzonis Bononienſis cujusdam, (qui eas olim collegerat nullo temporum ordine ſervato) editos Romæ 1521. in fol. Bononiæque 1522. & iterum apud Antonium Giaccarellum 1559. adjecta deſcriptione Collegii Hiſpanorum Bononienſis ab eodem Cardinale fundati; cujus majores illuſtremque Albornoziorum ſtirpem ibidem paucis elucidavit. Obiit ſummus hic Vir, ut ex Epitaphio ipſius in Sacello Putalbanæ Eccleſiæ primario patet, anno MCLXXI. ætatis LXXXI. (772.)

JOANNES DE GOYENECHE, ex valle Baſtami in montium Gyrenæorum jugis Navarræque Regno ſita oriundus de tractu illo patriæque bene mereri cupiens libellum edidit hujus epigraphes: CDXXXII

EXECUTORIA de la nobleza, antiquedad y blaſones del Valle de Baztan entre los montes pipeneos, quem, etſi non tam ſeriem atque ſtemmata, quam jura, privilegia, libertatesque nobilitatis illius tractus exponit, tamen ob argumenti ſingularitatem huc referri nobis æquum eſt viſum. Editus ille libellus eſt Matriti apud Antonium Roman anno 1685. in 4to unius alphab. mole. (773.)

JOANNES HARRIS Anglus, Scotusne, incertum? ſcripſit CDXXXIII

ARBORETUM Genealogicum omnium Principum a Rudolpho I. Imperatore deſcendentium; in quo & Hiſpanicorum ex Auſtriaca gente Regum ſtemma exhibetur. Prodiit opus iſtud Coloniæ Agrippinæ anno 1638. in folio. (774.)

DON JOANNES DE HEREDIA ex nobili Aragonici Regni proſapia oriundus, Ordinis Alcantarenſis Eques, & in ſuprema Coronæ Aragonenſis Curia Senator, ut fratris ſui natu majoris juſtam in Alandæ Comitatum tueretur cauſam, conſcripſit CDXXXIV

MEMORIAL de la aſcendentia del Conde de Aranda por las Caſas de Diez, de Aux, y de Urrea. Typis editus eſt libellus iſte Matritenſibus in folio, (775.)

(ν) Noticias Genealog. de la Caſa de Segovia pag. 32.

(ξ) Bibl. Hiſp. Tom. I. pag. 533. ſeqq.

folio, brevis quidem, ut ſupplices ad Regem fieri conſveverunt, aſt, cenſore Ludovico de Salazar & Caſtro (o) exactis refertus notitiis ſtemmatographicis Dieziæ, Auxiæ Urreanæque ſtirpium nobilium. Eſt autem Arandæ iſte Comitatus in Aragoniæ Regno ſitus, & ex oppidis Arandæ Epila, Alcalaten, aliisque conflatus, ſuperbitque hodie Grandatus dignitate, ut pluribus videre eſt in amiciſſimi Imhofii curioſo libello *Recherches des Grands d' Eſpagne* inſcripto (π) in cujus tamen Tabula Geographica mendum irrepſit, dum Comitatus hicce Arandæ ad Durium fluv. vulgo Aranda de Duero Caſtellæ veteris oppido affigitur.

CDXXXV JOANNES JACOBUS CHIFLETIUS Veſontio-Burgundus, patre natus Joanne, patritio conſulari & Archiatro Neſontino ao. MDLXXXVIII. poſt exacta in juventute ſtudiorum, inprimis Medici, curricula per orbis cultioris præcipuas partes peregrinationes inſtituit, celebrioribusque per Europam innotuit viris; redux in patriam anno MDCXIV. Archiater Veſontinus patri ſuffectus eſt, omnibusque reipublicæ honoribus auctus, ipſo etiam gubernatoris munere per plures defunctus annos, tandem pro patria Legatus ad Iſabellam Claram Eugeniam Hiſpaniæ Infantem Belgiique Gubernatricem miſſus, cui doctrinæ morumque præſtantia adeo ſe commendatum dedit, ut ipſum Cubicularium ſibi Medicum conſtitueret, quin & brevi poſt a Philippo IV. rege Eques & Archiatrorum Comes creatus eſt. Præter Medicam artem & Hiſtoriæ antiquitatumque ſtudio ſtrenue invigilavit, quod plurima teſtantur ævum duraturæ ingenii monumenta, quæ inter ad noſtrum pertinent forum, & ob id hoc recenſenda veniunt loca Opera Politico-Hiſtorica, in quibus Genealogiam Regum Hiſpaniæ inprimis autem Auſtriaca ex gente egregie contra Gallos & Blondellum maxime, quem præfractum nactus eſt adverſarium aſſeruit, prius operum illorum tali inſignitur epigraphe:

(776.) *VINDICIÆ Hiſpanicæ, in quibus Regia arcana publico pacis bono luce donantur*; poſterius vero ſic inſcribitur:

(777.) *LUMINA nova Genealogica Salicis prærogativa, ſeu reſponſa ad Francorum objectiones.* Utrumque opus prodiit Antverpiæ apud Plantinos & Balthaſarem Moretum anno 1650. in folio, 2. vol. Porro & de Hiſpanis magnatibus apprime meritus eſt eleganti & nitide æri inciſo opere

(778.) *DE INSIGNIBUS gentilitiis Equitum aurei velleris*, quod ibidem prodiit

(o) in MSto ſæpe cit. num. 155.
(π) pag. 179. in MSto cit. num. 179.

diit anno 1632. in quarto. Ejus etiam *STEMMA Auſtriacam* prodiit Antverpiæ 1650. in folio.

DON JOANNES IGNATIUS DE OLARIAGA ET ZAVALETA CDXXXVI. Cantaber ortu, & ædis Sanctæ Mariæ de Ogiranda in urbe Vergarenſi Quipuſcoanæ Provinciæ Parochus, Vir Stemmatum Cantabricorum notitia valde imbutus, & Seculo hoc ineunte adhuc in vivis ſuperſtes. Non ſolum exacte elaboravit plurimas

GENEALOGIAS de Caſas iluſtres y ſolariegas de Vizaya, Guipuſcoa y Alava, quæ junctim in Schedis aſſervantur ineditæ, & magnam partem deſcriptæ a Ludovico de Salazar & Caſtro (ρ) poſſidentur, ſed & eodem teſte anno 1673. peculiare opus (779.)

DE LA Caſa de Jauregui in eadem Vergarenſi urbe reſidente compoſuit, quod ſummis idem laudibus extollit. (780.)

DON JOANNES LUCAS CORTESIUS ſeu CORTES, Hiſpa- CDXXXVII lenſis, JCtorum æque ac Hiſtoricorum inter ſui ævi Hiſpanos facile Coryphæus, natus ex Belgis parentibus, Matriti patronum nactus eſt doctiſſimum Villæumbroſæ Comitem, Don Petrum de Guzman, ſupremi Caſtellæ Senatus Præſidem, a quo poſt inferiora togæ munerum ſubſellia ad Locumtenentis Gubernatoris ſeu Correctoris(Corregidor vulgo)Curiæ Matritenſis munus promotus fuit, exinde Cameræ,Indiarum tandemque Caſtellæ ſupremæ curiæ Senator allectus. Vir inprimis Genealogicis Hiſpaniæ rebus verſatiſſimus, &, ut verbis utar Ludovici de Salazar & Caſtro (σ) *el Varon de mas profunda y general erudicion, que en el Siglo paſado Conocio Eſpanna, turo tal modeſtia, que nunca ſe atrevio a publicar eſcrito alguno conſu nombre,y ni aun ſe atrevio a hazerle. Socorrio con ſus grandes noticias a todos los que quiſieron des frutarlas, y aſi tiene mucha parte en todo lo bueno que ſe eſtampo en ſu tiempo. Entendio admirablemente la Hiſtoria, y en la parte Genealogica era rigurosamente Critico, amando en gran manera laverdad.* Certe haud exiguam lucem attulit coævis quibusvis, qui in eo quidquam edidere argumenti, prout grati præ reliquis agnovere Joſephus Pellicerius (σ) & prædictus Salazarius (τ) Exſtant tamen quamvis nihil præfixo nomine ſuo prodire paſſus ſit Vir modeſtiſſimus, varia ejus ingenii monumenta,maximam partem adhuc inedita. Spem quidem fecerat

(ρ) ibid. num. 108.
(σ) Bibliotheca de ſus eſcritos pag. 35. b. m.
(τ) Hiſt. de la Caſa de Silva in præf. & Hiſt. de la Caſa de Lara Tom. I. pag. 34. fin.

cerat amicus ejus integerrimus Nicolaus Antonius (υ) ipſum propediem editurum inſigne opus

(781.) *LA VIDA y acciones del Santo Rey Don Fernando el III. de Caſtilla y Leon*, quod ex mandato Cameræ Caſtellæ Senatus ex antiquorum monumentorum ſchedis attente obſervatis ac fideliter productis conflaverat; verum nil hactenus ejus, quod ſciam, publicis innotuit typis. Congeſſerat itidem ſummo & indefeſſo ſtudio nec minoribus ſumtibus

(782.) *PRIVILEGIORUM & Diplomatum Regiorum Hiſpanicorum authenticorum* inſignem theſaurum, animo eadem juxta annorum ſeriem duobus ſat vaſtis voluminibus edendi, ſed nec hoc opus hactenus lucem vidit. Porro &

(783.) *GENEALOGIAS Marchionum de Montealegre & de Quintana* ex Guzmannico Stemmate oriundorum exacte & cum ſtudio conſcripſit, ſed & has adhuc *ἀνέκδοτα*. Unicum, dum viveret, edidit libellum.

(784.) *MEMORIAL Genealogico y Juridico Sobre la continuacion del titulo de Conde de la Gomera en los Sennores de aquella caſa*, Matritenſibus typis impreſſum, cui tamen non ſuum, ſed D. Didaci de Ayala Herrera & Rojas, Comitis de la Gomera, qui Regi ſupplicem illum libellum obtulit, modeſte præfixit. Sed & bene memini, me olim in Themidis Hiſpanæ præfatione affectum a Corteſio noſtro

(785.) *DE LEGIBUS Hiſpaniæ* libellum, Veteri Bibliothecæ Hiſpanæ Nicolai Antonii adjungendum, hujus fide tradidiſſe, verum CLmus Salazarius me in humaniſſimis ſuis literis Matrito menſe Julio M DCCIII. Hafniam miſſis edocuit, nil tale poſt obitum Auctoris ullibi in ejus Schedis apparuiſſe, nec unquam auctorem ea de re ſerio cogitaſſe. Obiit ſummus hicce Vir fama dives, vitæ ſatur, opibus inops Matriti die XXXI. Auguſti M DCCI. ætatis circiter LXXX. annorum, nil hæredibus præter inſtructiſſimam æque ac ſelectiſſimam Bibliothecam relinquens, ex qua, cum ſub haſta veniret anno M DCCII. illuſtris Ehrencronius, eoque proxenata & nos non paucos eosque rariores obtinuimus Hiſtoricos Genealogicosque Codices Elogium Corteſii præter Antonium adornarunt quoque Didacus Ortiz Lunniga Civis & amicus ejus (φ) & Didacus Joſephus Dormerus (χ).

CDXXXVIII. DON JOANNES LUDOVICUS DE MONCADA Ludovic Mon

(υ) Bibl. Hiſp. Tom. II. pag. 676. a f.

(φ) Anales de la Ciudad de Sevilla Lib. XV. fol. 589. fin.

(χ) Progreſſos de la Hiſtoria de Aragon. fol. 118. a. & fol. 203. b.

Moncadæ Caſtellani, ut vocant, de Ampoſta Ordinis Hieroſolymitani filius Barcinnone natus, Vir in re hiſtorica præcipue patria verſatiſſimus Decanus & Canonicus Eccleſiæ Vicenſis, latino ſermone (786.)

ANNALIUM Cataloniæ quatuor volumina condidit, ut & (787.)

EPISCOPOLOGIUM Eccleſiæ Vicenſis ſive Auſonenſis, quæ duo opera in Scriniis ſuis aſſervavit illuſtriſſimus vir Raphael de Viloſa, Ducatus Mediolanenſis magnus Cancellarius, ubi eadem vidit, qui refert (ψ) Nicol. Antonius; utrumque autem ad eruendas nobilium Catalanorum proſapias & res notabiles conferre citra omnem dubitationem habemus.

JOANNES MADEIRA Luſitanus, Ordinis ſancti Dominici ſeu CDXXXIX. prædicatorum Sodalis Franciſco Macedo (ω) Lingua vernacula conſcripſiſſe memoratur Luſitaniæ Regum vitas ſeu

DAS VIDAS dos Reies de Portugal, cætera nobis æque ac Nic. Antonio (α) plane ignotus. (788.)

JOANNES MALO DE BRIONES, natus in oppido Val de olivas CDXL. dicto Conchenſis Diœceſis, in Collegio Sancti Clementis Hiſpanorum Bononienſi ſodalis togatus, cujus etiam deſcriptionem una cum ſodalium vitis libro

Deſcripcion del Colegio de ſan Clemente de los Eſpannoles de Bolonia inſcripto, ibidemque anno 1630. in 4to edito in lucem protulit, inſimulque peculiari libello, hujus tituli: (789.)

VIDA del Beato Nunno Oſorio, qui ejusdem Collegii ſodalis, exque nobiliſſima Aſturicæ Marchionum familia prognatus, Canonicus dein & Cantor Conchenſis Eccleſiæ claruerat, de Oſoriorum ſtemmate commentatus eſt. Prodiit ille Bononiæ eodem anno 1630. in quarto. Exinde in Bononienſi Academia Pontificii Juris Profeſſor publicus conſtitutus eſt. Malus noſter, & Finarii quoque, tandemque Mediolani Magiſtratum geſſit, ubi & obiit, quanquam aliis Finarii deceſſiſſe dicatur anno MDCLVI, teſte Nicol. Antonio (β). (790.)

JOANNES MARTINEZ DE BAHAMONDE Compoſtellanus, CDXLI. & Eccleſiæ Parochialis D. Joanni ſacræ ejusdem urbis rector nobis cætera ignotus, niſi quod Nicolao Antonio (γ) ſcripſiſſe dicitur.

(ψ) Bibl Hiſp. Tom. II. pag. 676. b.
(ω) in Luſitanica liberata pag 739.
(α) Bibl Hiſp. Tom. I. pag. 557. b.
(β) Bibl. Hiſp. Tom. I. pag. 550. b. & Tom. II. pag. 306. a.
(γ) ibid. Tom. I. pag. 482. a.

(791.) *ELOGIOS de algunos Santos y Santas canonizados y beatificados, y de algunos Varones excelentes en virtud, con algunas deſcendencias ſuyas.* Moguntiæ illud opus excuſum perhibetur apud Joannem Theobaldum 1624 in folio, & plurium nobilium Hiſpanorum ſtemmatum notitiam ferre. Idem Antonius auctor quoque nobis eſt (d) Bahamondis noſtri nomen titulumque præ ſe ferre libellum Genealogicum

(792.) *ELOGIOS de los aſcendientes de Don Juan Antonio de Vera, Conde de la Roca* (quem ſupra jam ccc xciii. 694. ſeqq. laudavimus) cujus tamen γνήσιον auctorem ipſum Roccæ Comitem nobiſcum Antonius æque ac Ludov. de Salazar & Caſtro ſuſpicantur.

CDXLII. Fr. JOANNES DE MARIETA Victorienſis, Dominicanus in Conventu patriæ urbis Monachus, Hiſtoriam Hiſpaniæ Eccleſiaſticam variis ingenii monumentis egregie illuſtravit, inſimul & haud levem ſtemmatum Hiſpaniæ nobilium notitiam orbi literario ſuppeditavit, editis inter alia opera.

(793.) *HISTORIA Eccleſiaſtica de los Santos de Eſpanna.* Cuencæ apud Petrum del Valle anno 1596. in folio; item

(794.) *CATALOGO de todos los Arzobiſpos que ha avido en la Santa Igleſia de Toledo desde ſan Eugenio haſta los tiempos de agora.* Matriti 1600. in quarto.

(795.) *CATALOGO de los Obiſpos de la Orden de Santo Domingo*, qui an typis editus ſit, me æque ac Nic. Antonium (e) fugit. Obiit Marieta ſpectatæ pietatis Vir Matriti in Sancti Thomæ Collegio, menſe Decembri anni M DC XI.

CDXLIII. DON JOANNES MATTHÆUS HURTADO DE MENDOZA ET VELASCO, tertius Lodoſæ Comes, Dominus de Moron, Soto & Caſtilnovo, filius natu maximus Joannis de Mendoza, ſecundi Lodoſæ Comitis ex Donna Maria Venegus de Eſpinoſa, Neposque Don Joannis de Mendoza & Arellano, ſeptimi Domini de Moron & Soto, ac Maria de Navarra & Mendoza, Gothofredi, primi Lodoſæ Comitis ac hæredis, typis publicis edidit Matriti

(796.) *MEMORIAL al Rey Don Phelipe IV. &c. de ſu Caſa y ſervicios y los de ſus aſcendientes con la corona*, in folio, in quo ſupplici ad Regem libello originem & merita illuſtris ſuæ domus fuſius explicavit. Obiit Joannes noſter

(d) ibid. Tom. I. pag. 482. a.
(e) Biblioth. Hiſp. Tom. I. pag. 561. b.

noſter Matthæus absque legitima prole, relicto tantum Spurio ex Donna Petronella de Montes, Joanne Antonio Hurtado de Mendoza, qui Dominium Soto a Comite Aquilaris ſibi controverſum ſententia a ſupremo Caſtellæ Senatu lata obtinuit, neque Joannis Matthæi frater Don Franciſcus Antonius de Mendoza, quartus Lodoſæ Comes liberos reliquit, unde hodienum (anno puta M DCCII.) ſuper Lodoſæ hoc Comitatu inter Altamiræ & Aquilaris Comites controvertitur.

JOANNES MATTHIAS STEPHANUS Aragonenſis, Vir Hiſto- C DXLIV
riarum antiquitatumque patriarum, imo & omnium Hiſpanicarum ſcientiſſimus, ceu laudatur a Joanne Franciſco Andrea Uztarrozio (ζ) præter alia, quæ ἀνέκδοτα adhuc in ſcriniis curioſorum latent (nihil enim hujus Viri operum publico prælo innotuit) etiam congeſſit

NOBILIARIO de las familias del Reino de Aragon, quod multis idem (797.)
Uztarrozius laudibus extollit; Quin & ſupplere conatus eſt Hieronymi Blancos ſupra laudatum opus, colligendo

Addiciones a Blanca modo proceder en Cortes eodem teſte. (798.)

JOANNES DE MENA Cordubenſis, Poeta & Hiſtoricus ſui ævi in- CDXLV.
ſignis; Floruit ſub Joanne II. Caſtellæ Rege, cujus & Hiſtoriographi munus geſſit, obiitque anno M CDLVI. Vitam ejus atque opera prolixius enarravit Nicolaus Antonius (η). Præter elegans poema

EL LABERINTO ò las trecientas inſcriptum (quod clariſſimus Philolo- (799.)
gus Ferdinandus Nonius de Guzman Pincianus adhuc juvenis ſibi commentandum ſumſit, quod ſpeciatim plurima Hiſpanorum fata resque memorabiles complectitur) etiam peculiare exſtat Menæ noſtri Genealogicum opus hoc titulo inſignitum;

MEMORIAS de algunos linages antiquos e nobles de Caſtilla, que va eſcriviendo Juan de Mena Coroniſta de ſu Alteza el muy Sereniſſimo y Muy eſclarecido prencepe Don Juan el ſegundo de Caſtilla y Leon por mandado del mui iluſtre Sennor Don Alvaro de Luna Condeſtable de Caſtilla. Ἀνέκδοτον (800.)
hactenus hocce eſt opus, & elegans ejus exemplar, in quo ſingularum familiarum inſignia cernuntur depicta, hodie poſſidet laudatus ſupra Marchio Mondejarenſis Don Gaſpar Ibannez de Segovia in inſtructiſſima ſua Bibliotheca, prout ipſe ſeu potius Joannes Roman de Cardenas (θ) teſtatur.

(ζ) Defenſa de la patria de San Corenzo fol. 23. pr. & fol. 135

(η) Bibl. Hiſp. vet. Lib X. cap. 8. §. 412. ſeq.

(θ) Noticias Genealog. de la Caſa de Segovia cap. 3. pag. 17.

ſtatur. Conf. & Nic. Antonius (ι). Quin & Clariſſimus Emeritenſium Hiſtoricus Barnabas Moreno de Vargas laudat Genealogicum peculiare Menæ noſtri opus

(801.) *HISTORIA de los Veras*, ſeu de Verano nobili Stemmate Commentarium (κ), qui tamen annon fortaſſis quædam citati modo Nobiliarii pars ſit, merito dubitamus.

CDXLVI. JOANNES DE MENDOZA Haraldus Regius Philippi IV. vulgo Rey de armas dictus, circa annum MDCLXVIII. ſcripſit

(802.) *GENEALOGIA de lo noble Caſa de Eſtenega*, quæ in oppidulo Idiazabal Guipuscoanæ provinciæ reſidet; Manuſcriptum id opuſculum vidit P. Gabriel de Henao (λ) qui & dubitat, num unquam illud prælo fuerit commiſſum; Laudat & idem opus Joannes Florez de Ocariz (μ). Præterea & edidit *BLASON iluſtre Genealogico de la Caſa y Familia de Pineda* in folio.

CDXLVII. JOANNES MOGROVEJO obſcurum alias nomen, nec alio ex capite memoratum, quam quod præfixum ſit libro cuidam

(803.) *ARBOL de los Veras* inſcripto & Mediolani anno 1636. typis impreſſo. Comprehendit ille Veranam Comitis de la Roca Genealogiam, nec immerito ſuſpicamur laudatum ſupra Roccæ Comitem Joannem Antonium de Vera & Zunniga, uti aliorum hujus farinæ ſic & hujusce fœtus literarii genuinum eſſe parentem, eumque forſan ſub tali prædii cujusdam ſui vel domeſtici miniſtri nomine latere voluiſſe.

CDXLVIII JOANNES DE MOLINA natus in Ciudad-Real, Caſtellæ novæ oppido, Civis urbis Valentiæ & Theologiæ credo Baccalaureus, eo nobis ſolum nomine heic commemorandus venit, quod ex latino ſermone in Hiſpanam traduxit Lucii Marinei Siculi duplex illud opus

(804.) *CHRONICA los Reies de Aragon*. Valentiæ apud Joannem Jofre 1524. in fol. nuncupavitque hoc Don Alphonſo de Aragon Comiti de Ampurias & Segorbiæ Duci; ut &

(805.) *DE LAS Coſas memorables de Eſpanna* Compluti 1539. in fol. de utroque plura inferius ſub LUCIO MARINEO.

CDXLIX. JOANNES DE OCAMPO SEU DOCAMPO, Floriani ſuperius ſuo loco laudati aut conſobrinus aut ex fratre nepos, Hiſtoriographus itidem Regius Luſitanicus continuandum ſibi ſumſit

JOAN-

(ι) Bibl. Vet. l. c. §. 426.
(κ) Hiſtoria de la Ciudad de Merida pag. 255. b in marg.
(λ) Antiquedades de Cantabria Tom. II. p. 400. fin.
(μ) Nobiliario del Nuevo Reino de Granade Tom. I. pag. 352.

JOANNIS Rodriguesii del Padron opus Genealogicum mox ſub ipſius Auctoris nomine laudandum. Uſus eſt continuatione illa (adhuc dum inedita) qui eandem laudat, Philippus de Gandara. (ν) (806.)

DON JOANNES OSSORIUS DASEYXAS, alias JOANNES VASQUEZ cognominatus, ſecundogenitus Don Didaci Perezii Daſeyxas, præfecti (vulgo Alcayde) Eſtepenſis ex ſecunda uxore Donna Maria Oſſorio filius, Eſtepæ primum, dein Antequeræ ſedem fixit, & in variis muneribus bellicis Regibus Philippo II. atque III. inſerviit. Scripſit is, ut heic locum inveniret aliquem CDL.

MEMORIAL Genealogico de ſu Linage y ſervicios de los de ſu Caſa; in quo Daſeyxanum, eique conſanguinitate innexa Maraberanum, Vargaſnum, Mexianum, Oſſorianum, & plura alia explicavit; Citat illud ſæpius Joannis noſtri filii Didaci gener Ferdinandus de Saavedra. (ξ) (807.)

DON JOANNES de PALAFOX & MENDOZA, Jacobi Arizæ Marchionis filius, Arizæ natus educatusque, qui primo Jurium incubuit ſtudio, & à Philippo IV. Rege Senatus Bellici poſt & Indici conſtitutus eſt Fiſcalis; ſed mutato dein conſilio Ordinem ſacrum ingreſſus Sereniſſimæ Imperatricis Mariæ Archi-Eleemoſynarius & ſucceſſu temporis Angelopolitanæ (vulgo Puebla de los Angeles) in nova Hiſpania Eccleſiæ Epiſcopus die 3. Octobris MDCXXXIX. eſt creatus; ſed illinc, (ut Nic. Antonii (ο) utar verbis) ob perticaciter defenſas Ordinis ſui & officii rationes in magnas incidit, difficultates, ut nonnunquam ad evitandum vitæ diſcrimen latebris ſe committere neceſſe habuerit; quare in Hiſpaniam revocatus, & geſti tum Archi-Epiſcopalis tum Pro-Regalis Mexicani Regiminis (quod poſt Didacum Paciecum Eſcalonæ Ducem ei injunctum fuerat) rationibus redditis Regique probatis mox Senator Curiæ ſupremæ Aragonicæ, tandemque Oſmenſis Epiſcopus evaſit die 24. Novembr. MDCLIII. ibique diem ſupremum clauſit anno ætatis LIX. vid. Petrus Tutor & Malo (ϖ) Præter plurima, quæ in lucem emiſit, argumenti Theologici opuſcula, etiam typis edi curavit CDLI.

MEMORIAL ſobre la reſtitucion de los Eſcudos, en que eſtaran las armas deſobrarbe, que ſe puſieron en la Capilla mayor de la Santa Igleſia Catedral de la (808.)

(ν) Nobiliario de Galicia lib. 3. cap. 19. pag. 429 a. m.
(ξ) Memorial de ſu Caſa y ſervicios fol. 282. fin. ſeqq.
(ο) Bibl. Hiſp. Tom. I. fol. 576. a.
(ϖ) Compendio de las dos Numancias cap. 17. pag. 207.

la Puebla de los Angeles en la nueva Eſpanna, que ſe quito por eſtar quarteado con la inſignia de la Cruz ſobre el arbol; quo libello ſupplici ad Regem directo Auctor Suprarbici Regni antiquiſſima inſignia omnibus modis adſtruere conatus eſt, nactus illo in argumento adverſarium Joſephum Moretum (ρ) atque hyperaſpiſten Fr. Dominicum de la Ripa. (σ) Meminit & ulterius Nicolaus Antonius (τ) operis cujusdam Palafoxii noſtri, tali titulo inſigniti

(809.) *RELACION y deſcripcion del Templo Real de la Puebla de los Angeles en la nueva Eſpanna acabado por Don Juan de palafox el anno de DCXLIX. con dos Cartas paſtorales del miſmo ſobre la materia* quod manu exaratum vidit in inſtructiſſima Marchionis Mondejarenſis Bibliotheca, diverſumque quid ab illo prius memorato cenſet, adjicitque tandem, Palafaxium ſub nomine Confeſſionum ad Auguſtini exemplum vitæ ſuæ acta conſignaſſe in ſchedas, ex quibus aliisque monumentis Hiſtoriam vitæ ejusdem edidit Antonius Roſende Clericus regularis Ordinis Minorum, quæ an typis excuſa prodierit, ignoramus.

CDLII. JOANNES PARDO Gallæcus, Genealogicum quoddam opus

(810.) *DE LOS linages de Eſpanna* ſcripſiſſe perhibetur Nicolao Antonio (υ) ſed cum nulla alibi nec Auctoris nec operis apud ullum Genealogum appareat mentio, valde vereor, ne ſeductus Antonius alium hunc faciat Joannem Pardo à ſuperius laudato Hieronymo Pardo, qui de Gallæca nobilitate optime meritus fuit.

CDLIII. JOANNES PAULUS MARTIR RIZO, Conchenſis, Petri Martyris Anglerienſis, qui ſub Ferdinando Catholico fama Latini eloquii claruit, nepos, Vir peritia itidem Linguarum Exoticarum pollens, & Hiſtoriarum gnariſſimus, unde Legatis Regiis aliquandiu ab Epiſtolis fuit. Scripſit præter alia, quæ diverſis ex Exoticis linguis Hiſpanica reddidit, proprio marte conflatum opus Hiſtorico-Genealogicum

(811.) *HISTORIA de la mui noble y Real Ciudad de Cuenca.* Matriti apud viduæ Petri de Madrigal hæredes anno 1629. in folio. Explicuit in eo præter Mendozinum Marchionum de Cannete ſtemma, familias Cabrera, Albornoz, Carrillo, Alarcon & Zevallos, Ybarra, Aguilera, Xarava, Cannizares, Valdes, Valenzuela, Anaya, Tamayo, Yepes, Lorençana, Errie-

ga,

(ρ) Inveſtigaciones de las antiguedades de Navarra Lib. 3. cap. 9. pag. 698. ſeq.
(σ) Defenſa del Reino de Suprarbe Tit. 3. cap. 2 §. 6. pag. 134. ſeq.
(τ) Loc. cit. pag. 577. a.
(υ) Bibl. Hiſp. Tom. I. pag. 578. a. m.

ga, Ravage, Carrera, Chirino, Teruel, Oribes & Montemayor; adjectis etiam prædictorum Marchionum de Cannete, & plurium aliorum nobilium insignibus æri nitide satis incisis. Quin & ipse in Conchensi hac Historia (φ) nos edocet, se prælo paratum habere aliud adhuc

DE LOS Casas Solariegas del Espanna opus Genealogicum, sed id (812.) lucem publicam nondum adspexit. Antonius etiam Leon (χ) æque ac Nicol. Antonius (ψ) commemorant, Martirrizam nostrum ex latino in Hispanum idioma proavi sui Petri Martyris Decades Oceani transtulisse, verum si docto cuipiam viro fides, versio hæc æque ac Martirrizi nostro cum Petro illo Martyre consanguinitas extra dubitationis aleam posita non est.

JOANNES PEREZIUS de MOYA, Bæticus, ex oppido Sancti CDLIV. Stephani Marianorum montium Diœceseos Giennensis oriundus, Canonicus Ecclesiæ Cathedralis Granatensis, Mathematicus insignis, præter plura, quæ hujus argumenti in lucem emisit, opuscula, etiam

VARIA historia de santas y ilustres mugeres en todo genero de virtudes, (813.) seu nobilium sanctarumque Hispanarum historiam peculiari libro, Matriti apud Franciscum Sanchez 1583. in 8vo edito prosecutus est; cui, Nic. Antonio teste (ω) plurima inseruit Genealogica ex deperditis Gundisalvi Argote Molinæ de Beaciensi & Ubetana nobilitate libris depromta; qui & alibi (α) reliqua ejus opera exacte percenset.

JOANNES PEREZ de VARGAS, Aragonensis, ni fallor, ortu, CDLV. & Don Alphonsi de Aragon, Villæhermosæ olim Ducis, qui circa initium Sæculi XVI. claruit, domesticus minister,

DE LOS linages de Espanna librum composuit Genealogicum, in (814.) quo plurima quidem Regnorum Castellæ, Legionis Asturiarum, Aragoniæ, Navarræ, Gallæciæque stemmata collegit, sed tanta brevitate, ut vix alicui usui esse queant, de quo conqueruntur Gundisalvus Argote Molina (β) & Hieronymus Gudiel, (γ) qui librum autographum Auctoris à Philippo II. Rege Escorialensi Bibliothecæ insertum asserit; fuit & ejus exemplar manu exaratum (typis enim excussum nunquam quod sciam

(φ) Lib. 3. cap. 16.
(χ) In Bibliotheca Oriental y Occidental Indica.
(ψ) Bibl. Hisp Tom. I. pag. 579. a. m.
(ω) Ibid. pag 422. a. m.
(α) Ibid pag. 580. b m.
(β) In Præf lib nobleza del Andalusia.
(γ) Compendio de los Girones in Dedic. pag. 7. & in præf. fol. 3. b.

prodiit) in Bibliotheca Comitis Ducis Olivarienſis, ceu nobis refert Nicolaus Antonius. (δ)

CDLVI. DON JOANNES PICON de LECA Nobilis Hiſpalenſis, illuſtriſſimo Cardinali Sandovalio Duci Lermenſi, dum is in aula Regia in urbe Valliſoletana moraretur, inſerviens, inde

(815.) *BINAS Epiſtolas ad Don Franciſcum Morbeles de Pueblo* ſupra ſuo loco laudatum Hiſpalim anno MDCXXII. perſcripſit, in quibus erudite ac ſolide plures eosque craſſiores ab Alphonſo Lopez de Haro Nobiliarii Genealogici Hiſpanici Auctore commiſſos errores perſtrinxit. Poſſidet earum exemplar manuſcriptum (nunquam enim typis exaratæ prodiere) Ludovicus de Salazar & Caſtro, qui earundem nobis olim copiam proxeneta illuſtri Ehrencronio per benevole fecit.

CDLVII. JOANNES PINTO RIBEIRA, Luſitanus, JCtus & Conſilii Cameræ Luſitanicæ Senator heic nobis commemorandus venit ob ſcriptum Lingua Italica opus, cui de Regio Luſitaniæ ſtemmate, ejusque controverſa inter Hiſpanos Reges & Bragantiæ Duces ſucceſſione, poſteriorum, & inprimis Joannis Brigantini Ducis Cauſæ Patrocinaturus permulta inſeruit, idque præcipuum ſibi argumentum ſumpſit. Titulus, quem libello illi in frontiſpicio præfixit, talis eſt:

(816.) *ANATOMIA delli Regni di Spagna, nella qualeſi dimoſtra l'origine del dominio, la dilatatione delli ſtati, la ſucceſſione delle linee Dei ſuoi Re;* adjecto inſuper *Diſcorſo delli uſurpatione retentione e riſtoratione del Regno di Portogallo.* Olyſſipone apud Sancium Beltrandi anno 1648. in 4to.

CDLVIII. JOANNES PISTORIUS Niddanus, Theologiæ Doctor, & Præpoſitus Templi Cathedralis Vratislavienſis, ut & Conſiliarius Rudolphi II. Imperatoris, etiam inter Genealogos noſtros Hiſpanos locum meretur, ob plures, quas Andreæ Schotti Jeſuitæ doctiſſimi Hiſpaniæ illuſtratæ Tomo III. Francofurti anno 1606. in folio edito innexuit. (ε)

(817.) *REGUM Magnatumque Hiſpaniæ Tabulas Genealogicas*, utut easdem plurima ex parte mutuatus fuerit ex Hieronymi Gudielis Compendio de los Girones, & Hieronymi Blancæ Commentariis Rerum Aragonenſium, uti & ipſe in earundem præfatione agnoſcit.

CDLIX. DON JOANNES RAMIREZ de GUZMAN, ex inclyto & perantiquo Guzmannico ſtemmate oriundus Nobilis Hiſpalenſis, Civitatis patriæ ſupremus Vexillifer, Judex Primarius & in Comitiis Provincialibus Pro-

(δ) Bibl. Hiſp. T. I. pag. 381. b. m.
(ε) Pag. 840.

Procurator (vernaculo idiomate Alferez mayor, Alcalde mayor y Procurador de Cortes) ſtrenue inter primos allaboravit, ut Ferdinandi III. Caſtellæ Regis nomen in Faſtos referretur Sanctorum, eumque in finem anno MDCXXI. formavit de ejus proſapia librum Genealogicum, tali inſignitum titulo: (ζ)

DESCENDENCIAS del Santo Rey Don Fernando, y de los Conquiſtadores de Sevilla; qui tamen morte Auctoris intercedente imperfectus manſit. Autographum Auctoris poſſidet filius ejusdem Don Ferdinandus Ramirez de Guzman, (η) ex quo apographa deſumta in manibus curioſorum verſantur, qui Ludovico de Salazar & Caſtro (θ) teſte illum magni faciunt. Sepultus jacet Joannes noſter Ramireſius in ſacello hæreditario ædis Cathedralis Hiſpalenſis, magnis exornatus elogiis à Didaco Ortiz de Zunniga. (ι) (818.)

JOANNES RAYMUNDUS de TRASMIERA, non alio nobis notus, neque in hunc referendus cenſum nomine, quam quod librum congeſſerit, nobilium Salmanticenſium quorundam ſtemmate explanantem, talique in frontiſpicio notatum lemmate: CDLX.

TRIUNFO Raymundino, o Coronacion, en que ſe celebran las antiguedades y linages de la Ciudad de Salamanca. Liber adhuc iſte ineditus eſt, ejusque apographa tum alibi tum in inſtructiſſima Comitiſſæ de Villa umbroſa teſte Nicolao Antonio (κ) exſtitere. (819.)

DON JOANNES RESENDIUS PEREIRA Nobilis Luſitanus Philippo IV. Regi obtulit ſupplicem typis exaratum libellum: CDLXI.

MEMORIAL de la Genealogia de la Caſa de Reſende, ſeu de proprii ſtemmatis ortu & ſerie Commentarium, quem haud illaudatum dimittit Ludovicus de Salazar & Caſtro. (λ) (820.)

JOANNES de ROBLES ROCHA, Nobilis Caſtellenſis, & honorarius Sacellanus Regius, atque Prior Alcantarenſis, Ordinis Ciſtercienſis, Varon, ut verbis utar Michaelis Ramonis Zapateri (μ) *que en el retiro grande de ſu Convento aſianzo memorable ſu religion pura,* ſcripſit in ſeceſſu illo peculiarem CDLXII.

(ζ) Did. Ortiz Zunniga Anales de Sevilla in præfat.
(η) Idem ibid. ad A. C. 1647. Lib. XVII. num. 3. pag. 707. a. pr.
(θ) In MSCto cit. num. 49.
(ι) Anales de Sevilla pag. 447. pr.
(κ) Bibl. Hiſp. Tom. II. pag. 268. b.
(λ) In MSCto cit. num. 90.
(μ) De las Ordenes Militares pag. 419. in fin.

(821.) *DE LA Vida de Donna Maria de Perero Abadeſa de los Remedios d cantara, muger de iluſtraciones mui ſingulares*, quem prælo paratum Z ter vidit, num autem typis excuſus prodierit, nos fateri ignoramus, de ejusdem ſtemmate Pererio nimium haud proletariam eodem noti contineri.

CDLXIII. JOANNES RODRIGUEZIUS DEL PADRON, Gallæcu oppido cognomine forſan oriundus, in Joannis II. Caſtellæ Regis aula nam (ut Nicol. Antonius (ν) loquitur) vitæ partem vanis amoribus lendis carmineque concelebrandis, poetica enim arte plurimum va contriviſſe dicitur; perterritus tandem violenta intimi amici ſui, M violenta ex obſtinato quodam amore orta morte (qua de re legi mer Ferdinandus Nonnius Pincianus in Gloſſematis ad Joannis de Mena byrinthum (ξ)) ad ſaniorem mentem rediit, relictaque vita aulica & bricis amoribus Franciſcanum induit cucullum in patria, & auſte æque ac piam vitam egit, (uti fuſius nos edocent Gundiſalvus Ar Molina (ο) & Lucas Waddingus (π)) ſub nomine Joannis de Her quo noſter forſan familiæ cognomine uſus fuerat. Præter carmina q dam, ut Infierno del amor, & alia, quæ in Doctoris Didaci Ramirez Pa Floreſta de varia poeſia Valentiæ apud Joannem Navarro 1562. impr exſtant, etiam conſcripſit:

(822.) *CADIRA de Honor, tratado de nobleza o Fidalguia*, ſeu Theat Honoris; eſt enim *Cadira* vox Catalonica & denotat Thronum ſeu thedram) Ineditum hoc opus hodienum latet, ejusque exemplaria pc derunt Ferdinandus Mexia, qui illud laudat (ρ) & Hieronymus Zur qui ſuum ex alio Don Joannis de Aguilon Præfecti ſive Ballivi gener Regni Valentini exſcripſit; hoc Zuritæ apographum hodie poſſidere d tur Comes de Sancto Clemente, ut Uſtarrozius nos edocuit, (σ) An al ab illo opus ſit

(823.) *COMPENDIO de los linages de Galicia*; quod citant Nicolaus Ar nius (τ) & ſæpiſſime Philippus de Gandara, (υ) à quo idem opus expr no

(ν) Bibl. vet. Hiſp. Lib. X. cap. 6. §. 315.
(ξ) Ordine 3. Veneris octava 105.
(ο) Nobleza del Andaluſia Lib. 2. fol. 271.
(π) De ſcriptoribus Ordinis Minorum.
(ρ) Nobiliario de Eſpanna Lib. 1. cap. 45.
(σ) Uſtarroz Progreſſos de la Hiſtoria de Aragon fol. 267. §. 51.
(τ) Bibl. vet. Hiſp. l. c.
(υ) Nobiliario de Galicia Lib. III. cap. 3. pag. 311. a. & pag. 429. a.

noſtro Joanni, Ordinis Sancti Franciſci in Monaſterio oppidi del Padron ſodali aſſeritur, & à Chronographo Joanne de Ocampo ſuperius (CDXLIX. 806.) laudato continuatum dicitur, dubius hæreo.

JOANNES RODRIGUEZIUS ſeu RUIZ de SAA-MENESES, Nobilis Luſitanus, quem, ut ſupra monuimus, Gundiſalvus Argote Molina (φ) Franciſcum indigitat, ſcripſit arte ligata CDLXIV.

BLASONES das armas da alguas familhas da Portugal, quem librum manuſcriptum poſſedit citatus modo Argote Molina; memineruntque ejusdem Joannes Baptiſta Labana (χ) & Antonius Suarez de Alarcon (ψ) qui ſæpius eundem citat. Scripſit itidem (824.)

ANNOTACIONES al Nobiliario del Conde Don Pedro; ſive ad inferius laudandum Petri de Bracelos Comitis Nobiliarium, Hiſpanicorum omnium primum & primarium. Uſus iisdem eſt quoque prædictus Argote, ut ex ejus præfatione (ω) conſtat; itemque Philippus de Gandara (α) qui easdem cum elogio citat. (825.)

JOANNES RODRIGUEZ de VILLAFUERTE, nobili genere ex urbe Salmanticenſi oriundus, ſcripſit librum ſic notatum CDLXV.

TRANSLACION de la Genealogia de Don Alfonſo de Cartagena con notas; opus manuſcriptum, quod merito cum Nicolao Antonio (β) judicamus, eſſe verſionem in Linguam vernaculam Anacephalæoſeos de Regibus Hiſpaniæ ab Alphonſo Garſia de Sancta Maria de Carthageno Epiſcopo Burgenſi ſupra (XVII. 22. & XXVIII. 50.) laudato conſcriptæ, præſertim cum aſſentiri videatur Ambroſius Morales (γ) qui opus hoc ita indigitat (826.)

ADICIONES ſobre el Arzobiſpo Don Alonſo de Cartagena.

DON JOANNES ROMAN & CARDENAS, nobilis Caſtellæ ex Regno oriundus, & Marchionis Mondejarenſis Don Gaſparis Ibannez de Segovia domeſticus, ni fallor, miniſter auctor præfigitur libro CDLXVI.

NOTICIAS Genealogicas del linage de Segovia, continuadas por eſpacio de 600. annos; eſtque præfatio ſcripta Mondejari die 20. Julii 1690. liber vero eodem anno impreſſus Matriti in 4to. Omnem autem operis partem (827.)

ipſi

(φ) In præf. lib. nobleza del Andaluſia.
(χ) In nott. ad Nobiliarium Comitis Petri Tit. 58. lit. A. pag. 325.
(ψ) Relatt. Genealog. de Alarcon Lib. I. § 1. pag. 18. b. & pag. 38. a. fin.
(ω) Conf. Indicem Auct. Argotio præfixum.
(α) Nobil. de Galicia Parte 2. Lib. IV. cap. 13. pag. 612. a.
(β) Bibl. Hiſp. Tom. I. pag. 590. b. m.
(γ) Chron. General de Eſpanna Lib. XIII. cap. 1.

ipſi eruditiſſimo Mondejaris Marchioni, utpote ſtudii Genealogici, ceu ſupra (CCCXVIII. 540. ſeq.) vidimus amantiſſimo æque ac peritiſſimo viro jure deberi, nos Ludovicus de Salazar & Caſtro (δ) æque ac alii amici jam olim Matriti certiores reddiderunt.

CDLXVII. JOANNES SALGADO de ARAUXO Luſitanus ex oppido Moncon Braccharenſis Diœceſeos oriundus, SS. Theologiæ Doctor, & primum D. Laurentii de Souropirez, ac dein Peræ Monaſteriorum Abbas, Protonotariusque Apoſtolicus, præter editam typis partem primam operis

(828.) *LEY Regia de Portugal*, ſive ideam juſti Principis exemplis Regum Luſitaniæ formatam, quæ Matriti 1627. in 4to prodiit, etiam de inclyto Vaſconcelliorum ſtemmate Luſitano commentatus eſt libro

(829.) *SUMARIO de la familia de Vaſconcellos* inſcripto, & anno 1638. in folio typis evulgato. Exiguus quidem ille eſt mole, ſed cum veritatis & judicii laude conſcriptus, uti cenſet Ludovicus de Salazar & Caſtro. (ε) Laudant eundem quoque Antonius Suarez de Alarcon (ζ) atque Philippus de Gandara (η) qui plures aliarum Nobilium ſtirpium

(830.) *GENEALOGIAS à Salgado* noſtro ſummo ſtudio elaboratas ſe poſſidere ineditas haud obſcure alibi (θ) innuit; præterea quoque

(831.) *NOBILIARIO de Galicia* integrum ejusdem opus ſe vidiſſe atque conſuluiſſe idem Gandara (ι) expreſſe teſtatur, ubi familiam Salgado recenſet, noſtrique utitur teſtimonio. Num ad idem noſtrum argumentum faciat alius ipſius libellus, hoc lemmate notatus

(832.) *MARTE Luſitano*, cujus meminit Nicolaus Antonius (κ) quemque ineditum adhuc ſuſpicamur, nos ignorare profitemur.

CDLXVIII. JOANNES SANCTII ſeu SANCHEZ de MENDOZA, Vir Nobilis, & aulicus Joannis II. Caſtellæ Regis miniſter, floruit circa medium Sæculi XV. & opus Heraldico-Genealogicum compoſuit hujus tituli:

(833.) *DISCURSO de armas y linages*; Manuſcriptum id hodienum in ſcriniis latet curioſorum, nobisque haud aliter, quam ex Nicolai Antonii ſuffragio innotuit, quibus illud idem recenſuit. (λ)

JOAN-

(δ) In MSCto Genealog. libror. cit. num. 125.
(ε) Ibid. num. 92.
(ζ) Relaciones Genealog. de la Caſa de Alarcon pag. 80. fin.
(η) Nobiliario de Galicia fol. 221. b. m. & fol. 308. a. & 489. b.
(θ) Loc. cit. fol. 308. a.
(ι) Loc. cit. fol. 489. b.
(κ) Bibl. Hiſp Tom. I. pag. 594. a. f.
(λ) Bibl. vet. Hiſp. Lib. X. cap. 6. §. 330. fol. 165. b. & §. 342. fol. 166. a. fin.

JOANNES SEDENNO, Arevalenſis Hiſpanus, miles manu ſtre- CDLXIX.
nuus quique merito ſuo arci Alexandrinæ in Mediolanenſi Ducatu urbis tuendæ a Carolo V. & Philippo II. Regibus præfectus fuit, ſcripſit horis ſubſecivis

SUMMA de Varones illuſtres, en que ſe contienen muchas ſentencias y grandes hazannas y coſas memorables de 224 famoſos Emperadores Reies y Capitanes de todas naciones, por el orden del A. B. C. Arevali 1551. itemque Toleti 1590. in folio. Opus hoc, cum vitas & fortia facta ſapienterque dicta Heroum inprimis Hiſpanorum plurium contineat, facile ejus heic mentionem fieri permiſimus. Conferatur de Sedenno noſtro Hieronymus Ghilini (μ), qui tamen non Arevali, ſed in Xadraque Regni Toletani oppido eundem natum, & Alexandriæ denatum ſcribit. (834.)

DON JOANNES SOLANO DE FIGUEROA ALTAMIRANO CDLXX.
Truxilienſis, SS. Theologiæ Doctor, Concionator celebris, Metellenſis Eccleſiæ Archi-Presbyter, Cathedralis ædis Badajozenſis Canonicus, & officii inquiſitionis Fidei Ellerenenſis Commiſſarius, edidit elegans opus

HISTORIA y Santos de Medellin, culto y veneracion a San Euſebio a San Palatino y nueve compañneros Martires, a San Theodoro Anacoreta, y San Raimundo Confeſſor, hijo deſta noble Colonia, inſcriptum, & Matriti typis Franciſci Garziæ Arroyo anno 1650. in 4to 30. plagul. impreſſum, nuncupatumque Don Petro Lugardo de Meneſes Portocarrero, quinto Caminiæ Duci, nono Villærealis Marchioni, Metellinique Comiti, cujus ſtemmata paternum Portocarrerorum æque ac Meneſiorum maternum exacte & cum laude ibidem explicuit, uti nobiſcum ſentit Ludovicus de Salazar & Caſtro (ν). (835.)

DON JOANNES SUAREZ DE ALARCON ET MELO, Comes CDLXXI.
de Torresvedras & Marchio de Trocifal in Luſitania, Oeconomicus (vulgo Mayordomo) Eliſabethæ Borboniæ, & Mariæ Annæ Auſtriacæ Hiſpaniæ Reginarum, Philippi item IV. Regis Conſiliarius bellicus, & Septenſis munitæ in Africæ ora urbis olim præfectus Ordinis D. Chriſti Eques, & Antonii Suareſii ſupra (XXCV. 135. ſeq.) laudati parens verus & genuinus Auctor habetur ſub Antonii filii nomine hoc titulo

RELACIONES Genealogicas de la Caſa de los Marqueſes de Trocifal &c. (836.)

(μ) Theatro de gli huomini litterati
(ν) in MSCto cit. num. 89.

&c. editi libri, qua in re conſentientem habemus Nicol. Antonium (ξ). Obiit Joannes noſter Suarezius, ſi Pellicerio (o) credimus, die 6. Octobris anni MDCLXIX.

CDLXXII. DON JOANNES SUAREZ DE TOLEDO ET OBREJON, Dominus del Marchal, Nobilis aulicus (vulgo Gentilhombre de la Boca vocant) Caroli II. Hiſpaniæ Regis, a quo etiam Vice-Comes de Rias (quo Vice-Comitatus in Granatenſi ſitus eſt Regno) creatus eſt; Decurio item (Veintiquatro vocant) Urbis Granatenſis, Vir in ſtudio præſertim Genealogico apprime verſatus, compilavit plurima

(837) *DE FAMILIIS Urbis Regnique Granatenſis nobilibus documenta*, quorum haud exiguam partem in relationes ſuas Genealogicas tranſcripſit laudatus modo Joannes Suareſius de Alarcon; Præterea & memorato Regi Carolo II. circa annum 1670. obtulit

(838.) *MEMORIAL de ſu Genealogia*, ſive ſupplicem de ſuis majorumque meritis & ſucceſſione ſtirpis ſuæ genealogica libellum, qui etſi auctorem præ ſe ferat Don Alphonſum Nunneſium de Caſtro ſupra (XXIV. 34. ſeq.) laudatum, totus tamen ipſi noſtro Joanni Suarezio debetur. Latent & adhuc in ſcriniis curioſorum inedita varia ab eodem elucubrata opuſcula Genealogica, quæ inter memorantur

(839.) *GENEALOGIA de la Caſa de Bazan*; item aliud inſcriptum

(840.) *GENEALOGIA de la Caſa de Obrejon*, e qua maternam Auctor originem derivavit; ut &

(841.) *GENEALOGIA de la Caſa de Gumiel*, etiam eidem ſanguine juncta; quæ omnia ſolide & erudite conſcripta cenſet, qui eadem perluſtravit, Ludovicus de Salazar & Caſtro (π) qui & addit, peculiari opere Joannem noſtrum Suareſium deduxiſſe

(842.) *GENEALOGIA de la gran Caſa de Cueva*, magno ſtudio compoſitum opus, idque ut juſtam ſuam ad ſucceſſionem illius familiæ cauſam, ob matrimonium cum Donna Joanna de la Cueva Granada & Benavides Marchioniſſæ de Campotejar filia, & D[illegible] Didacide la Cuera & Benavides Domini de Almunnan & de las Vleilas ſorore contractum tueretur. Ex illa uxore ſua genuit Don Ludovicum Suarez de Toledo & Granada, Ordinis Calatravæ Equitem, qui obiit unica ex uxore Donna---- Teruel, Comitis de Villarmena filia relicta filiola, avi, Joannis noſtri Suareſii, herede.

DON

(ξ) Bibl. Hiſp. Tom. I. pag. 601. a. m.
(o) Bibliotheca de ſus eſcritos pag. 34. b. pr.
(π) in MSCto cit. num. 184.

DON JOANNES TAMAJUS DE SALAZAR, natus in Extremaduræ provinciæ oppido Zalamea de la Serena dicto, & Equitum ordinis Alcantaræ ditioni ſubjecto, ætatem in Didaci de Arce Epiſcopi Placentini & dein Generalis per Hiſpaniam fidei Inquiſitoris familia exegit, ejus Secretarius, & in Abulenſi Epiſcopatu Vicarius; Vir haud proletariæ eruditionis, verum ſubleſtæ in rebus Hiſtoricis quandoque fidei ob nimiam Pſeudo-Dextro aliisque ſimilis farinæ ſuppoſitis Scriptoribus habitam propugnatamque fidem & auctoritatem. Præter alia quæ edidit, opera Eccleſiaſticam Hiſpaniam hiſtoriam ut plurimum concernentia, etiam CDLXXIII.

DISERTACION, que prueba, que la Reina Donna Berenguela madre del Santo Rey Don Fernando fuela hija primogenita ò major del Rey Don Alonſo el Bueno de Caſtilla, y no Blanca Reina de Francia, opusculum Regium Caſtellæ ſtemma illuſtrans elaboravit; Id adhuc ineditum latet, ejusque exemplar habuit Jo. Jacobus Chifletius ſupra ſuo loco laudatus, qui quædam in ſuis ad Vindicias Hiſpanicas additionibus inde ſuppreſſo auctoris nomine, uti hic ipſe conqueritur (ϱ) mutuatus eſt. conf. Nicol. Antonius (σ). (843.)

DON JOANNES THOMAS FERNANDEZ DE HINESTROSA AGUILAR ET MONTEMAJOR, Dominus de Turullote & Gayape, Ordinis Calatravenſis Eques, & a Philippo IV. Rege creatus Marchio de Pennaflor, quod oppidum eſt in regno Cordubenſi ſitum; Vir fuit ſtudio Genealogico vehementer addictus, quod teſtantur varia ejus opuſcula inedita quidem, ſed ſummis concelebrata laudibus a Ludovico de Salazar & Caſtro (τ) in ſuis operibus; ſunt vero præcipua CDLXXIV

GENEALOGIA de la Caſa de Hineſtroſa; ſeu de proprio ſtemmate Commentarius Genealogicus; item (844.)

GENEALOGIA de los Montemayores de Eciia que oy ſon Condes de Torres; & plures aliæ adhuc (845.)

GENEALOGIÆ nobilium regni Andaluſiæ familiarum; quæ omnia aſſervantur in ſcriniis nepotis ſui; [illegible]um enim habuit Antonium, ſecundum Marchionem de Pennaflor, qui ſtudio Genealogico haud minus gnaviter, ac ipſe parens, incubuit; Gaudebat is titulo ſupremi urbis Eciien- (846.)

(ϱ) Martyrologii Hiſpanici Tom. I. ad d. 23. Februar. pag 238.
(σ) Bibl. Hiſp. Tom. I pag. 602. a. m.
(τ) advertencias Hiſtoricas pag. 17. f. pag. 165. Hiſt. Geneal. de la Caſa de Lara Tom. III. pag. 110. m. & in Mſcto cit. num. 119.

ciienſis Vexilliferi, ac ex Uxore Donna Elvira de Aquilar, Domina del Pilar ſuſcepit Joannem Ferdinandez tertium ineunte hoc ſeculo Marchionem de Pennaflor, qui anno MDCIC. uxorem duxit Mariam Paſchaliam Barradas, Marchionis de Cortes filiam.

CDLXXV. DON JOANNES DE TRILLO ET FIGUEROA, Franciſci ſupra (CCXXCIIX. 491. ſeq.) laudati germanus frater, ortu Gallæcus, Urbisque Granatenſis Decurio ſeu, ut vulgo audit, Veintiquatro, Vir eruditus, & in re Genealogica, præſertim quod Bæticam ſpectat nobilitatem, verſatiſſimus, ceu plurima ejus tum edita typis tum ἀνέκδοτα affatim teſtantur ingenii monumenta. Inter illa proſtant

(847.) *NOTITIA de la ſucceſſion de Donna Maria Nunnez de Cabeça de Vaca*, ex quo deſcenduntDomini proſapiæ de Balarote & plures aliæ nobiles regni Granatenſis familiæ; impreſſum fuit hocce opus Granatæ anno 1658. ceu Ludovicus de Salazar & Caſtro (υ) & anno 1664. prout Joſephus Pellicerius (φ) perhibent. Item

(848.) *ORIGEN de la Caſa de Tovar y arbol Genealogico de Don Franciſco de Cannaveral y Horrozco, Cavallero de la orden de Alcantara, Sennor del mayorazgo y lugar de Benalva, desde que por derecha Varonia ſe dividio la rama de ſus mayores del tronco de la ſangre de Tovar.* Opus hocce inſcripſit Auctor Don Joſepho Pellicerio de Tovar & Oſſau mox laudando, & Granatæ imprimi curavit in Typographia regia anno 1662. in folio, unde ſuam eidem gratitudinem teſtatum fecit ipſe Pellicerius (χ) inſigni Trillum noſtrum elogio condecorans. Laudant idem opus ob ſummam ἀκρίβειαν & ſat amplam argumenti deductionem Ludovicus de Salazar & Caſtro (ψ) Joſephus Pellicerius (ω) ex eoque Nicol. Antonius (α). Eundem Trillum agnoſcit Auctorem liber

(849.) *MEMORIAL por Don Martin de la Cueva y Benavides, Sennor de Almunnan y las Vleilas*, qui typis quidem imprimi cœptus erat, ſed abſolutis quatuordecim plagulis auctoris morte præpeditus eſt, quæ eum vivorum numero exemit Granatæ anno MDCXXCVI. In hoc opere, uti cenſet Ludovicus de Salazar & Castro (β) omnium optime veriſſimeque

(υ) in MSCto. cit. num. 60.
(φ) Bibliotheca de ſus Eſcritos fol. 51. num. 96.
(χ) ibidem fol. 151. a. fin.
(ψ) in MSCto cit. num. 60.
(ω) Memorial por Don Fernando de los Rios fol. 38. num. 19.
(α) Bibl. Hiſp. Tom. II. pag. 330. a. fin.
(β) Advertencias Hiſtoricas pag. 25.

que detectæ ſunt origines clariſſimæ Cuevanæ domus. Inter ea, quæ lucem adhuc fugiunt publicam, Trilli opera recenſentur

MEMORIAL de la Caſa de Mexia, noble en la Andaluſia. Citat illud cum Auctoriſelogio Antonius Suarez de Alarcon (γ); item (850.)

ARBOL de la Caſa de Cueva, dvierſum protinus ab illo typis imprimi cœpto opere, quod Ludovico de Salazar & Caſtro olim communicaverat laudatus ſupra Joannes Suarezius de Toledo & Obrejon, ceu jus gratus agnoſcit (δ) Porro & abſolvit Trillus noſter (851.)

GENEALOGIA de la Caſa de Ceron, opuſculum, quod, ut Don Lupo de los Rios & Guzman, Senatus redituum regii præſidi, qui maternum ex Ceronia gente ſtemma derivabat, complaceret, elaboravit. Contineri autem eodem exactam de nobilibus quibusdam regni Giennenſis familiis notitiam, aſſerit Don Ludovicus de Salazar & Caſtro (ε). Commentatus itidem eſt nonnihil (852.)

DE LA Origen de la Caſa de Aſturias, quod cum Don Sanctio Doriga & Valdes communicavit, ceu hic cum inſigni Trilli noſtri encomio gratus fatetur (ζ). Ut taceamus plura alia inedita ipſius opuſcula, quæ ut in lucem aliquando publicam emittantur, merito optamus. (853.)

DON JOANNES DE VALDES, ex nobili Gijonia familia oriundus, filius Didaci de Valdes, qui ſub Regibus Philippo II. III. que ſtrenue militavit, Jurium Licentiatus, Ordinis Sancti Stephani Eques, & in Regio Reddituum Senatu Fiſci Patronus, conſcripſit Juridico-Hiſtorico-Genealogicum librum. CDLXXVI.

INFORMACION por el Principado de Aſturias y villa de Gyon, por ſi, por ſu patria, por eſta eſclarecida familia, y por el derecho de los primogenitos deſta Corona, Principes de Aſturias, contra Don Miguel de Noronna Conde de Linnares. Agitatam a Linarenſi Comite pertractat Controverſiam, qui Comitis Gijonenſis titulo uti prætendebat, quem tamen primogenitis regum filiis, nobilique familiæ Aſturicenſi ſolum deberi ex Hiſtoricis Genealogicisque documentis erudite Valdeſius hoc libro in folio edito aſſertum ivit, laudatus ob id Don Sanctio Doriga & Valdes (η) & Roderico Mendez Silva (θ) qui & nos edocet, Joannem noſtrum filium habuiſ- (854.)

(γ) Relaciones Genealog. pag. 244. a.
(δ) Advertencias Hiſtoricas pag. 25.
(ε) in MSCto cit. num. 60.
(ζ) Memorial de la Caſa de Aſturias fol. 2. b. in notis lit. A.
(η) in cit. jam memorial de Aſturias fol. 69. b. pr.

ſe Don Thomam de Valdes, Criminalium Tribunalis prætorem (vernacule Alcalde del Crimen) in Curia Granatenſi.

DLXXVII DON JOANNES DE VALENCIA EL DEL INFANTE, Ordinis primum Sancti Jacobi, & dein Calatravenſis Eques, Dominus de Condeſugo, quod oppidum eſt regni Peruviani, & *Eſpia mayor de Caſtilla* (qui obſoletus hodie eſt honos militaris, latino ſermone exprimi a me neſcius) typis edidit

(855.) *MEMORIAL de ſu calidad y ſervicios*, ſive ſupplicem ad Regem Philippum IV. libellum de Stemmatis ſui nobili ſplendore, majorumque meritis toga ſagoque illuſtrium; Quin & aliud compoſuit majoris moliminis opus

(856.) *GENEALOGIA de la Caſa de Valencia nuncupatum*, in quo integrum ſtemma Valentianum ab Infante Don Joanne, Alphonſi X. Caſtellæ Regis filio ad ſua usque tempora prolixe deduxit. Laudant, prius illud Joſephus Pellicer (ι) utrumque vero Ludovicus de Salazar & Caſtro (κ).

CDLXXVIII. DON JOANNES DE VENTIMILLIA ET ARAGON, Vir Eccleſiaſtica in Italia dignitate conſpicuus, edidit typis impreſſum anno 1660.

(857.) *MEMORIAL Genealogico de la Caſa de los Marqueſes de Giraché*, ſive ſupplicem ad Philippum IV. regem, in quo Marchionum ni fallor de Geraci in Italia ex regio ſanguine Aragoniæ per Ferdinandi I. Regis nothum ortum & ſucceſſiones deduxit. Meminit ejus Joſephus Pellicerius (λ).

CDLXXIX DON JOANNES VENTURA DE BEAUMONT ET ARIZCAN, octavus Baro de Beortegui, Vice-Comes de Arberca, & Dominus de Arizcan, Navarrus ortu, circa finem ſæculi XVII. Carolo II. Regi

(858.) *MEMORIAL de la Calidad y ſervicios de ſu Caſa* typis impreſſum obtulit, quem vero illud genuinum auctorem agnoſcat, nos æque ac Ludovicus de Salazar & Caſtro (μ) ignoramus.

CDLXXX JOANNES VILCHIUS, vulgo VILCHES, ſeu, ut aliis placet, BILCHES, Antequerienſis Bæticus, & in urbis patriæ Gymnaſio humaniorum literarum Profeſſor, poetica inprimis arte excelluit, ut teſtantur ejus Hiſpali anno 1544. in 8vo. edita opera Poetica, quæ inter ad noſtrum facere argumentum videntur

BERNAR-

(θ) Origen de la Caſa de Valdes fol. 36 b. pr.
(ι) Bibliotheca de ſus eſcritos fol. 157. b. pr.
(κ) in MSCto cit. num. 154.
(λ) Bibliotheca de ſus eſcritos pag. 161. a. m.
(μ) in MSCto cit. num. 235.

BERNARDINÆ uti audiunt, *Libri III.* ſive de victoria, quam Don Bernardinus Mendoza ſummus Triremium Hiſpanarum præfectus ad Arbolanum Inſulam a Turcis reportavit, carmen heroicum. (859.)

DE MENDOZINÆ domus origine. (860.)

ECLOGA ad Don Bernardinum Manrique, Epiſcopum Malacitanum. (861.)

PANEGYRICUS ad Joannem Gironium, Urenia Comitem; quæ tamen ſingula non tam hiſtorice quam poetice res pertractant, adeoque vix locum inter noſtri argumenti Scriptores tuerentur. (862.)

JOANNES DE URBINA, Philippi II. Regis Hiſpanæ Fecialis ſeu Haraldus (vulgo Rey de armas) compilavit librum, inſcriptum CDLXXXI

DE LOS Blaſones ſeu de inſignibus nobilium Hiſpaniæ familiarum, quem Manuſcriptum inſtructiſſima poſſidet Marchionis Mondejarenſis Bibliotheca, ceu nobis refert Joannes Roman de Cardenas. (*y*) (863.)

Fr. JODOCUS SCAILLETE Belga, ordinis Sancti Franciſci Monachus, CDLXXXII

COMPENDIUM Genealogicum domus Gandavenſis latino ſermone Bruxellis ni fallor anno 1669. edidit, cui plurima Hiſpaniæ ſtemmata Gandavenſi ſanguinis nexu juncta immiſcuit vid. Pellicerius (*ξ*) (864.)

DON JOSEPHUS BOLANNO DE RIBADENEIRA ET MARINNAS, Petri de Bolanno & Ribadeneria filius, Nobilis Gallæcus, Dominus Caſtri Tores, & Parga, Junqueras & Caraminnal, quæ loca 4000. fere vaſallos continent, domuum item Parga, Junqueras, Marinnas, Saavedra, Balboa & Ribadeneira, obtulit Carolo II. Regi CDLXXXIII

MEMORIAL de la Calidad y ſervicios de la Caſa de Bolannos y Ribadeneira, Matritenſibus typis impreſſum anno 1679. quo & a rege obtinuit Marchionis de Parga titulum. Uxorem duxit Donna Agneſam de Miranda & Saavedra, Don Hyacinthi, Domini de Guiteriz Filiam, ex qua unicam ſuſcepit natam, Uxorem Don Thomæ de los Cobos & Mendoza, fratris Marchionis Camaraſa, cui Pargæ Marchionatum attulit. vid. Ferdinandus de Saavedra. (*o*) (865.)

Fr. JOSEPHUS DROMENDARI, ordinis Sancti Domini Monachus, ortu Catalanus, & neſcio an Barcinonenſis, edidit ſat amplum opus CDLXXXIV

ARBOL Genealogico de los Vizcondes de Rocaberti Condes de Peralada en Cataluna, inſcriptum, & typis impreſſum Genuæ anno 1676. in folio (866.)

(*y*) Genealogia de Segovia cap. 3. pag. 17.

(*ξ*) Bibliotheca de ſus eſcritos fol. 75. a. m.

(*o*) in Memorial de ſu Caſa, circa fin.

lio, ſed, quod merito taxat Ludovicus de Salazar & Caſtro (π) dum altius ac par eſt origines illuſtris hujus gentis repetit, fabulis figmentisque plane anilibus poëticisque, Hiſtoricum minime decentibus ſe immergit, nec tale quid ſplendore Rocabertiorum, ſe ſua jam ſatis antiquitate commendantium, cum inter Catalanos nobiles etiam vetuſtiſſimos primas fere jure teneant, dignum eſt.

CDLXXXV. DON JOSEPHUS DE FARIA, Nobilis Luſitanus, Conſiliarius Regius, Archivique regni Luſitaniæ Archi-Cuſtos, vernacule Guarda Mor do Torre do Tombo audit, Vir, ut aulicis in artibus, ſic & in ſtudiis Hiſtorico inprimis Genealogicoque verſatiſſimus. Prius dextre ſatis demonſtravit, dum Legatus Regius in aula Hiſpanica, & deinceps in Britannica (ubi quam prudenter ſe geſſerit atque circumſpecte, nos ex parte edocere poteſt Vir πολιτικώτατος Gregorius Leti (ρ)) claruit; Poſterius teſtantur tum Fariæ Cives ex eorumque ore Ludovicus de Salazar & Caſtro (σ) qui aſſerit, eum Luſitanis tantum non omnibus, quorum tamen permagna pars, & gnaviter quidem, ſtudio Genealogico incumbit, palmam reddere dubiam, tum & inſigne vaſtumque, quod compoſuit, opus Genealogicum

(867.) *NOBILIARIO General de las familias Portugueſes inſcriptum*, cujus partem, quam vidit notitiis exquiſitis exactiſſimisque refertam Ludovicus de Salazar & Caſtro deprædicat; num autem integrum id opus ad umbilicum ab Auctore perductum fuerit, ingenue nos neſcire profitemur; certe nihil illius adhuc dum lucem publicam vidit.

CDLXXXVI. DON JOSEPHUS MARTINEZ DE LA PUENTE, cujus patriam æque ac vitæ genus nullibi reperimus annotatum conſcripſit

(868.) *EPITOME de la Coronica del Rey Don Juan el II. de Caſtilla;* Inſigne illud Ferdinandi Pereſii de Guzman ſupra laudati opus in Compendium reduxit, notisque illuſtravit, atque Don Ambroſio de Onis, Domino oppidi de Olivares, Ordinis Sancti Jacobi equiti, & Regio in Senatu Rationum Conſiliario dedicavit; de cujus ſtemmate plura notatu digna Epiſtolæ iſti nuncupatoriæ inſeruit, adjecit etiam ejusdem

(869.) *DE CLARIS & illuſtribus ejus Viris* libellum ſupra itidem laudatum, variisque adauctum ſupplementis annotationibusque prodiit utrumque opus

(π) in MSCto num. 124.
(ρ) in lib Ceremonial. Politico. Tract. 6. Lib. 6. pag. 605. ſeq.
(σ) in MSCto cit. num. 132.

opus junctim Matriti apud Gabrielem de Leon, typis Antonii Gonſalez de Reyes anno 1678. in folio. Porro etiam,

COMPENDIO de las hiſtorias deſcubrimientos, conquiſtas y Guerras de la India Oriental y ſus Islas desde los tiempos del infante Don Henrique de Portugal ſu inventor haſta el del Rey Don Phelipe III. y la introduccion del Comercio Portugues en las Maluccas y ſus operaciones politicas y militares en ellos. (870.) Matriti prodire fecit apud viduam Joſephi Fernandez de Buendia anno 1681. in quarto, in quo & multorum nobilium clariſſimorumque heroum Hiſpanorum æque ac Luſitanorum vitas & fortia facta recenſet.

DON JOSEPHUS MIQUELI & MARQUEZ, Eques Siculus, & Pro-Cancellarius Ordinis Equeſtris Conſtantini M. Imperatoris, Jurium Doctor, & Regius Caſtellæ Regnorum Hiſtoriographus, edidit CDLXXXVII

TEATRO de la Cavalleria militar, ſive de ortu ſtatuque Ordinum Equeſtrium, inprimis Hiſpanicorum Commentarium, Matriti anno 1642. in folio excuſum; ſimiliter & aliud opus, inſcriptum: (871.)

EL FENIX Catolico Don Pelago el reſtaurador; ibidem impreſſum anno 1648. in 4to, utrumque opus ad nobilitatem Hiſpanam illuſtrandam conducere extra dubium eſt. (872.) Reliqua ejus opera percenſet Nicol. Antonius; (τ) & elogium peculiare Auctori ſuſpendit Auguſtinus Laurentius Padilla (υ) & Mich. Ramon Zapater (φ) qui & nos edocet, Andream Mendo Jeſuitam Hiſtorica ſua tantum non omnia in ſimilis argumenti libro nempe de Ordinibus Equeſtribus ex Miquelio noſtro hauſiſſe; Eundem hunc noſtrum Marquezium quoque laudat Gabriel de Henao. (χ)

DON JOSEPHUS PELLICER de OSSAU & TOVAR, (interdum & de SALAS & TOVAR ſe cognominans,) Eques Ordinis Sancti Jacobi, natus eſt Cæſarauguſtæ, Aragoniæ Regni Metropoli die 22. Aprilis anni MDCII. baptizatusque in æde Parochiali Sancti Ægidii ibidem. Patrem habuit Don Antonium Pellicer de Oſſau, Aragonenſem, Dominum domuum Pelliceriæ & Oſſavienſis, poetam & Hiſtoricum haud vulgarem, ac Emanuelis Philiberti Sabaudiæ Principis ſupremique Ordinis Equeſtris Sancti Joannis Prioris Adminiſtratorem Prioratus Rationum; qui menſe Octobri anni MDCXXIX. obiit, matrem vero D. CDLXXXVIII. An-

(τ) Bibl. Hiſp. Tom. II. pag. 355.
(υ) Origen de la familia de Marquez §. 72. pag. 186.
(φ) De las Ordenes Militares in præf.
(χ) Antiguedades de Cantabria Tom. II. pag. 73. pr. num. 137.

Annam Mariam de Salas & Tovar, quæ menſe Aprili MDCLXII. poſt exactos XXXIII. viduitatis annos extincta eſt; fuitque inter ſeptem fratres, qui omnes liberis aut armis inclaruere, Joſephus natu maximus, atque à teneris Matriti in curia hæſit, Compluti Philoſophiæ, Artium Licentiatus ibidem creatus, Salmanticæ vero Jurium ſtudio navavit operam, ubi & anno MDCXXII. Univerſitatis pro Regno Toletano Conſiliarii, & Pro-Rectoris munere functus eſt, cum Apophaſin de Protectoribus & Præpoſitis ad Tit. 47. Lib. X. Cod. ederet; Inprimis autem ad Hiſtoriam Antiquitatesque patrias applicuit animum, unde & anno MDCXXIX. à Philippo IV. Rege Hiſtoriographus Caſtellæ Legionisque Regnorum Antonio & Herrera ſuffectus eſt, annoque MDCXXXVI. Don Franciſco de Urrea, Sancti Victoriani Abbati & Coronæ Aragonicæ Hiſtoriographo, in hoc munere datus ſucceſſor, tandemque anno MDCXL. die 20. Auguſti ſupremus Hiſtoriographus Regius in Bartholomæi Leonardi de Argenſola locum conſtitutus, ceu ex Diplomate Regio, Bibliothecæ operum ſuorum (ψ) inſerto videre eſt. Uxorem habuit D. Sebaſtianam de Ocariz Moxica & Navarra, ex qua plures vidit Filios æque ac nepotes. Tandem ſenio confectus, annos quippe natus LXXVII. exſpiravit Matriti die Sabbathi 16. Decembr. cIↃ IↃc LXXIX. ipſo meridie, ſepultus ibidem in Sanctæ Annæ Carmelitarum nudipedum monaſterio. Ejus ſcripta, quæ ad ducentorum fere numerum excreſcunt, ipſe in Bibliotheca ſua Valentiæ apud Hieronymum Vilagraſa anno 1671. in quarto impreſſa juxta annorum ſeriem recenſuit, ex quibus, quæ Genealogici ſunt argumenti, in noſtrumque veniunt cenſum, propriis heic Auctoris verbis recenſebimus, & aliorum ſcriptorum de iisdem judicia, cenſuras æque ac elogia, ubicunque e re fuerit, prolixius annectemus.

(873.) *PANEGYRICO à la eſclarecida Caſa de Velaſco, donde recayo la de Tovar.* Poema eſt anno 1631. ſcriptum, ducentis rythmis octavis (Coplas vocant) conſtans, nuncupatumque magno Caſtellæ Condeſtabili Don Bernardino Fernandez de Velaſco & Tovar.

(874.) *EL PYRAMI de Baptiſmal en el Baptiſmo de la Reina de Francia Donna Mariana Tereſa de Auſtria;* ad ſtemmatis Regii hiſtoriam faciens editumque anno 1638.

(875.) *EL EMBAJADOR Chimerico, y cóntracifra de ſus deſignios* opus contra Cardinalem de Richelieu ſtatus Gallici moderatorem ſcriptum, & dedi-

(ψ) Pag. 24.

dedicatum Comiti de Oropeſa, cujus ſtemma (Toletanum nempe) in nuncupatoria illa Epiſtola explicuit; editum eodem anno 1638.

LA CONSTANCIA Chriſtiana de un Valido; opus inſcriptum Comiti Duci de Olivares Philippi IV. Regis intimo miniſtro; cujus proſapiam ex gente Guzmannica præfixit; Matriti anno 1639. in 8vo. (876.)

EL ANTI-CATOLICO de Eſtado y lagrimas de Europa, quem librum Auctor oppoſuit Jeremiæ Ferrerii Galli libello Catholicon d'Etat inſcripto; nuncupavit illud Ayronæ Marchioni, cujus ſtirpem Moncadanam ibidem recenſuit; prodiit ille Matriti eodem anno 1639. (877.)

EL SEYANO Germanico o Hiſtoria de la Conjuracion y muerte del Duque de Fridland; Wallenſteinii nempe Ducis Cæſarei in tricennali bello fata explicans, & Barcinone anno 1639. excuſum opus, dedicatumque Cardinali Borgiæ, Gandiæ Duci, cujus majores ex Borgiana gente Epiſtolæ nuncupatoriæ inſeruit, ejusque Genealogici laboris cum laude meminerunt Michael Ramon Zapater (ω) atque Fr. Hyppolitus Samper. (α) (878.)

FAMA Auſtriaca o Grandezas de la auguſtiſſima Caſa de Auſtria opus hocce Auctor anno 1641. Scipioni du Pleix Galliarum Regis ſupremo Hiſtoriographo, qui Auſtriacam gentem ex Pharamundo Francorum Rege originem ſuam derivare pernegavit, oppoſuit. Præfixit (879.)

GENEALOGIA de la Caſa de Atayde, unde ortum duxit Comes de Caſtanheira, cui Famam Auſtriacam Pellicerius inſcripſerat. (880.)

SUCCESSION de los Reinos de Portugal, quo Auctor anno 1640. juſtam Philippi II. Regis in Luſitaniæ Regnum ſucceſſionem ex fundamentis Genealogico-Hiſtoricis aſſertum ivit. Impugnavit hocce opus Lucronii anno 1641. editum Antonius de Souſa Macedo Luſitanus, ſuperius ſuo loco recenſitus, verum hyperaſpiſten egregium nactus eſt Pellicerius Joannem Caramuelem de Lobkowiz, etiam ſuo loco jam laudatum. (β) (881.)

MEMORIAL à Su Mageſtad el Rey Don Phelipe IV. de la juſtificacion del Tratamiento igual del Principe Duque de Montalto y de Bibono con los Virreyes de Sicilia y Naples, quem ſupplicem ad Regem libellum Auctor, ut Cardinalis Don Ludovici de Moncada & Aragon, olim Ducis de Montalto precibus obſecundaret, compoſuit, edita priore ejus parte Matriti 1644. in folio, poſteriore adhuc in ſcriniis latente manuſcripta. (882.)

MEMORIAL de la Calidad y Servicios de Don Ramon Dalmau Viz (883.)

(ω) In Continuatione Annalium Aragoniæ.

(α) Monteſa illuſtrada Parte III. fol. 587.

(β) Supra CDVIII. 724.

Conde de Rocaberti, *Conde de Peralada*, quod nonnullibi editum legi Matriti anno 1645. in folio; verum Ludovicus de Salazar & Caſtro ipſum adhuc latere ἀνέκδοτον aſſeveravit; (γ) Obtinuit ſupplici hoc Regi Philippo IV. oblato libello Don Ramon ſeu Raymundus Dalmau Marchionis de Angleſola, Regiique Sobrini (vernacule primo) titulum & honores.

(884.) *MODO y Ceremonias antiguas de armar Cavalleros, y ſus differencias*, anno 1645. elaboratum à Pellicerio opus, quo ritus varios & antiquos Equites creandi per Hiſpaniam uſurpari ſolitos exemplis commonſtravit.

(885.) *IN FORME y depoſicion por Don Miguel de Noronna, Condeque fue de Linares, ſobre la pretenſion del titulo de Conde de Gijon;* oppoſuit eodem anno 1645. Pellicerius hunc librum illi Joannis Valdeſii ſupra CCCCLXXVI. 854. recenſito.

(886.) *GENEALOGIA de la Caſa y linage de los Condes de Torresvedras de la pellido de Suarez de Alarcon;* quod opus anno 1646. precibus concedens Don Joannis Suareſii de Alarcon, primi Marchionis de Trocifal ſupra (CCCCLXXI. 836.) laudati conſcripſit, quin & hocce æque ac aliis à Pellicerio ſibi ſuppeditatis documentis ſtrenue ſe adjutum ipſe fatetur Don Antonius Suarez de Alarcon, Joannis Filius. (δ)

(887.) *MEMORIAL de la Calidad y ſervicios de Don Joſef de Saavedra, Marques de Ribas;* opus anno 1647. Matriti impreſſum, & Genealogis fere omnibus hujus ævi ſummopere dilaudatum.

(888.) *MEMORIAL de la Calidad y ſervicios de los Sennores de la Isla de Fuerte Ventura.* Eſt hæc ex Canarienſium numero inſula cujus dominio tunc gaudebat Don Ferdinandus Arias de Saavedra; cujus precibus libellus iſte ſcriptus eſt anno 1647. quem multis extollunt verbis Don Joannes Lucas Corteſius (ε) atque Ferdinandus de Saavedra. (ζ)

(889.) *MEMORIAL de la Calidad y ſervicios de Don Franciſco Velasquez Minaya, Comendador de Lobon en la Orden de Sant-Jago, y Sennor de la villa de Lomenchar.* Obtinuit ſupplici hoc Philippo IV. Regi anno 1648. porrecto libello Don Franciſcus Velasquez, qui tunc Sereniſſimæ Reginæ Iſabellæ Borboniæ Senior Stabuli Præfectus (Cavallerizo Anciano) fuerat, ut eodem munere apud Reginam Marianam Auſtriacam, anno ſequenti 1649. à Rege ductam fungeretur.

Ju-

(γ) In MSC. cit. num. 107.
(δ) Relaciones Genealogicas pag. 47. a. & pag. 112. a.
(ε) Memorial de los Condes de la Gomera.
(ζ) Memorial de ſu Caſa fol. 6. b.

JUSTIFICACION de la Grandeza y Cubertura de primera Claſſe en la perſona de Don Luis Fernandez de Cordova y Figueroa, Marques de Priego, Duque de Feria, Sennor de la Caſa y eſtado de Aguilar, Cabeza y pariente mayor de las de Cordova y Figueroa. Obtulit Regi Philippo IV. ſupplicem hunc dictus Marchio libellum, obtinuitque, ut Regio juſſu præcipue ea de re deliberatum coirent ſtatus Miniſtri, qui cum pro Marchione decreviſſent, Rex eum diplomate Regio Aranjuezi die 23. Aprilis 1655. dato primæ Claſſis Magnatem conſtituit. (890.)

MEMORIAL de la Calidad y ſervicios de Don Blaſco de Alagon y Arborea, Marques de Villaſor y Conde de Monte Santo en el Reino de Cerdenna; impreſſum Matriti 1649. ſupplicem hunc Marchio libellum Regi exhibuit, Grandatus pro gente ſua honores expetens, & dubio procul obtenturus, niſi inſecutus paulo poſt præmaturus illius obitus ſpem omnem decollaſſet. (891.)

HISTORIA Genealogica de la gran Caſa de Alagon; ejusdem Marchionis Villaſorenſis inſtinctu à Pellicerio elaborata ſat craſſo volumine, origines Aragoniæ gentis ab anno inde DCXCI. repetente & inſignia omnium connubiali vinculo eidem innexorum ſtemmatum repræſentante. Vix cœptum eodem anno 1649. erat illud typis exſcribi, primusque liber, qutuordecim capitibus plagulisque 33. conſtans prælo egreſſus erat, qui hiſtoriam gentis ad annum usque MLXXXVI. percenſebat, cum mors Marchionis telam præcidit operis Typographicis; reliquo integro opere manuſcripto Auctori relicto, quem ſumtus ad illud typis abſolvi curandum deficiebant. (892.)

MEMORIAL de la Calidad y ſervicios de Don Andres Velasquez de Velaſco, Conde de Eſculante y de Tahalu, Sennor de Villavaquerin y Sinova, qui auctus ex Maria de Guevarra Manrique tertia Eſcalantis Comitiſſa obiit. Impreſſum opuſculum hocce eſt Matriti anno 1649. (893.)

MEMORIAL de la Calidad y ſervicios de las caſas de Don Andres Felix de Fonſeca Velaz de Medrano y Donna Maria Felipa de Fonſeca ſu muger, Marqueſes de la Lapilla Sennores de la Caſa de Medrano y villas de Fuenmayor y Almarza. Prodiit Matriti anno 1649. ſæpiusque laudatur laudando inferius Don Petro de Brito Coutinho. (*n*) (894.)

MEMORIAL de la Calidad y ſervicios de Don Alonſo Martel y Vargas, Cavallero de la Orden de Sant-Jago, Sennor de Almonaſter y Cavallerizo del Rey Don Phelipe IV. Editum Memoriale hoc eſt Matriti anno 1649. & (895.)

(*n*) In lib. Genealogia de la Caſa de Fonſeca.

laudatur a Don Joanne Solano de Figueroa (θ) ut & Antonio Suarez de Alarcon. (ι)

(896.) *COPIAS de algunos inſtrumentos y eſcrituras autenticas, pertenecientes à los Sennores de Aſta y Geteo, y Caſa de Oſſau, haſta que entro ſu Varonia en la de Pellicer;* Prodiit hic libellus anno 1649. una cum Tabula Genealogica familiæ Oſſavienſis, ſeu, uti in antiquis audit Diplomatibus, de Urſi ſaltu.

(897.) *MEMORIAL de la Calidad y ſervicios de Garci Lopez de Chaves Sennor de la Caſa de Chaves, y deſpues Marques de Cardennoſa*, anno 1650. impreſſum, ex quo multa ſe hauſiſſe fatetur Thomas de Herrera. (κ)

(898.) *MEMORIAS Genealogicas de la Caſa y linage de Segovia*, quod opus Auctor congeſſit anno 1650. permotus precibus Don Gaſparis Ibannez de Segovia doctiſſimi Acropolitani & deinceps Mondejarenſis Marchionis, qui & illud ipſum in Diſſertationibus ſuis Eccleſiaſticis (λ) æque ac ſub Joannis Roman y Cardenas nomine (μ) laudavit. Conf. Ant. Suarez Alarcon. (ν) Eſt tamen opus adhuc imperfectum.

(899.) *COPIAS de algunos Inſtrumentos Reales y Eſcrituras autenticas, pertenecientes à la Caſa de Pellicer, desdell anno de 1486. que recayo en la Varonia de Oſſau; anno 1651.* compilatus eſt hic liber in continuationem tendens illius, quem de domo Oſſauienſi anno 1649. edidit, (n. 896.)

(900.) *ARBOL Genealogico de la Caſa de Alagon y ſus ramas*, continet integrum Alagonium Comitum de Saſtago, Marchionum de Calanda, Comitum de Fuenclara in Aragonia, ut & Marchionum de Villaſor & Comitum Montis Sancti in Sardinia ſtemma; conſcriptumque ab Auctore fuit anno 1651. rogatu Dominæ Thereſæ de Bazon, tunc Bayonæ, dein vero Santacruzenſis Marchioniſſæ, ad informandum Judices ſuper controverſa Comitatus Saſtagenſis ſucceſſione, ipſiusque ad illum juribus.

(901.) *ANTIGUEDAD de la poſſeſſion y Sennorio de la Villa de Onnate y ſu Eſtado en la antiquiſſima Caſa de Guevarra* ſcripſit hunc librum Auctor anno 1651. juſſu Comitum Ognatenſium, qui cum oppido cognomine ultra centum annos de ejusdem dominio contenderant; probatumque in hoc opere

(θ) Santos de Medellin cap. 5. §. 2.
(ι) Relaciones Genealogicas Lib 2. cap. 11.
(κ) Hiſtoria del Convento de Salmanca cap. 17.
(λ) Diſſert. I. cap. 2. num. 21. & Diſſert. 2 cap. 3. num. 5.
(μ) Noticias Genealog. de Segovia pag. 473. m.
(ν) Relaciones Genealog. Lib. 2. cap. 8.

opere ivit Pellicerius ortum ſtemmatis Guevarrani a Caſtellæ veteribus Comitibus, hincque Ognatenſis oppidi iſtius dominium per ſexcentorum annorum decurſum continua ſerie poſſediſſe; unde & in eorum favorem in ſupremo Caſtellæ ſenatu lis iſta deciſa fuit.

(902.) *MEMORIAL de la Calidad y ſervicios de Don Juan de Saavedra Alvarado, Cavallero de la Orden de Sant-Jago, Alguazil mayor del Santo oficio de la Inquiſicion de Sevilla y Sennor de las villas de Poveda y Moſcoſo;* anno 1657. abſolutum opus, quod veluti altera pars eſt, ſeu continuatio ſcripti anno 1647. pro Marchione de Ribas Don Joſepho de Saavedra memorialis (ſup. num. 887.) citatur illud cum encomio Auctoris a Don Ferdinando de Saavedra. (ξ)

(903.) *GENEALOGIA de la noble y antigua Caſa de Cabeza de Vaca;* impreſſum opus anno 1652. atque maximam Hiſpanæ nobilitatis partem, ut quæ pervetuſto huic Capivacciorum ſtemmati ſanguine juncta fuit, comprehendens; unde ſæpius dilaudandum venit Genealogis recentioribus una omnibus.

(904.) *MEMORIAL por Don Jaime Fernandez, Duque y Sennor de Hijar, Duque de Leçara, Duque de Aliaga, Conde de Belchite y de Caſtellos, Gentilhombre de la Camara del Rey Don Phelipe IV.* Petiit in ſupplici hoc anno 1654. Regi oblato libello Dux Hijarienſis collationem dignitatis Magni Camerarii Coronæ Aragonicæ, quo officio ſemper gaviſi ſunt Magnates è Regio illic ſtemmate oriundis & quoniam Pellicerius hoc ſcripto comprobavit, Don Petrum Fernandez, primum Dominum de Hijar filium exſtitiſſe naturalem Jaimi I. vulgo el Conquiſtador dicti, Aragoniæ Regis, Rex Philippus IV. Duci noſtro Hijarienſi, prævio ſupremi Aragoniæ Senatus conſulto munus illud Diplomate Regio die 10. Januarii 1655. ſignato conceſſit.

(905.) *MEMORIAL de la Calidad y ſervicios de Don Facundo Andrés Cabeza de Vaca, Cavallero de la Orden de Sant-Jogo y Sennor de Vallecillo.* Deſumtus hic libellus eſt maximam partem ex ſupra num. 903. laudato opere Genealogico iſtius familiæ, eoque anno 1654. Regi Philippo IV. oblato obtinuit Don Facundus a Rege munus Generalis columnæ navalis (vernacule Eſquadra de navios,) quod per mortem Marchionis de Maſſebrudi vacabat.

(906.) *MEMORIAL de la Calidad y ſervicios de Don Claudio Franciſco Baron de Grammont Conſejero de Capa y eſpada en el ſupremo Parlamento del fidelitſſimo*

(ξ) Memorial de ſu Caſa fol. 7. a. & fol. 3. pr.

simo Condado & Borgonna. Hic libellus die 2. Febr. 1656. ab Auctore signatus est, & in Gallicum quoque idioma conversus prodiit, eumque approbatione sua munivit Don Julius Chifletius, Ordinis Equestris aurei Velleris Cancellarius,

(907.) *ALMA de la gloria de Espanna Epithalamio en las Reales bodas del Rey Don Phelipe IV. y la Serenissima Reyna Donna Maria-Ana de Austria.* Excusum hoc opus est Matriti 1650. in 4to & utriusque Conjugem majores ex Cæsareo Regioque stemmate Hispano adumbrat.

(908.) *EPITALAMIO en las Bodas de Don Gaspar Juan Alfonso Perez de Guzman, y Donna Antonia de Haro, Condes de Niebla, y despues Duques de Medina Sidonia,* anno 1658. exaratum, in quo utriusque νεογάμε ex Guzmannico Haroanoque stemmate majores prosa oratione recensuit.

(909.) *MEMORIAL de los servicios de la Casa de Offorio del mayorazgo de Villa Sandino en el Adelantamiento de Burgos.* Continet hoc scriptum anno 1659. elaboratum Genealogiam Don Didaci Offorio & Villegas, præsidis, Gubernatoris & Capitanei Generalis Insulæ Sancti Dominici, & Regii ibidem Tribunalis, ejusque posterorum in Sicilia & Andalusia hodienum florentium.

(910.) *MEMORIAL de la Calidad y servicios de Don Francisco Manuel Portocarrero, Sennor de la villa de Cheles,* quod opus anno 1659. elaboratum instar supplementi inservit egregio Gundisalvi Argote Molinæ scripto Genealogico de Principis Don Joannis Manuelis posteritate, libro ejus el Conde Lucanor inscripto & supra CCCXXXVII. 580. & 581. laudato præfixo, quippe is Don Ferdinandi Manuelis Domini de Cheles liberorum successionem plane omiserat. Obtulit Don Franciscus Manuel supplicem hunc libellum Regi Philippo IV. a quo munere quodam bellico in finibus Lusitanicis donatus fuit.

(911.) *MEMORIAL en lombre de los Duques de Medina Celi y de Montalto pidiendo naturaleza en Castilla para sus sobrinos, dirigido à los Reinos juntos en Cortes el anno 1660.* Scriptum hoc elaboravit Auctor in favorem filiorum Don Ignatii de Moncada & Aragon, & Donna Cajetanæ, Marchionum de Sortino in Sicilia, nepotumque Don Antonii de Aragon & Moncada, Principis de Paterno, Ducis de Montalto & Birona, Ordinis aurei velleris Equitis, & Donna Joannæ de la Cerda ejus uxoris, quorum nomina sunt Don Ignatius Marchio de Sortino, frater Ducis de Montalto, hodie Cardinalis de Moncada & Aragon, & Donna Joanna de la Cerda, soror, Don Antonii

de

de la Cerda Ducis Medinæ Celi; quibus & Rex petitum ſupplici hoc libello indigenatus Caſtellæ jus atque privilegium clementiſſime conceſſit. (912.)

MEMORIAL por la grandeza y Cobertura de Don Diego de Benavides y de la Cueva, Conde de Santiſtevan, Marqués de Solera, Caudillo mayor del Reino de Jaen; 1660. Libellus hic maximam partem compilatus eſt ex alio Pellicerii inferius laudando, *Cronica de las Caſas unidas en la Caſa del Conde de Santiſtevan* inſcripto opere; Sæpiusque hunc laudat Antonius Suarez de Alarcon in Relationibus ſuis Genealogicis.

MEMORIAL de la Calidad y ſervicios de la Caſa de Don Mario Platti hiio y hermano delos Condes de Carpinnano en el Eſtado de Milan. Matriti 1661. in folio; Laudant hoc opus apprime Franciſcus Ruiz de Vergara (o) & Philippus de Gandara (π) (913.)

MEMORIAL de los ſervicios de la Caſa de Don Criſtoval Portocarrero de Luna y Enriquez de Almanza, Conde del Montiio, Conde de Fuentiduena, Marques de Val de Rabano, Capitan de la Guarda Real de los cien Continos Hiios dalgo de Caſtilla; anno 1661. obtulit hunc regi Philippo IV. Don Chriſtophorus, obtinuitque Nobilis Cubicularii regii munus atque honorem. (914.)

MEMORIAL de la Calidad y ſervicios de Don Fernando Barrillo Manuel, Vizconde de Alva de Tejo, Gentilhombre de la Camara del ſereniſſimo Sennor Don Juan de Auſtria, anno 1661. oblatus Regi Philippo IV. liber, quo permotus Rex Ferdinandum creavit Marchionem de Villafiel, & Claſſis regiæ ſummum præfectum (Almirante general de la Armada real vernacule) conſtituit. (915.)

LINEA de la Varonia, que ſe conſerva de Donna Maria de Cardenas, Condeſa que fue de Miranda, hermana entera de Don Diego de Cardenas primero Duque de Maqueda. Abſolvit hoc opus Pellicerius die 5. Octobris 1661. Scriptum rogatu Don Franciſci de Zunniga & Avellaneda, Septimi mirandæ Comitis tertiique Pennarandæ Ducis, Marchionis de la Banneza & Vice-Comitis de Valduernæ, Ordinis equeſtris D. Jacobi Tredecemviri (vulgo Treize) qui prædictà Dominæ Mariæ de Cardenas erat abnepos. (916.)

CERTIFICACION de la deſcendencia de Don Pedro Ruiz Sarmiento de Villamayor, Adelantado mayor de Galicia, haſta nueſtros tiempos. Fuit is pro- (917.)

(o) Hiſtoria del Colegio viejo de Salamanca, cap. 4. in appendice.
(π) Nobiliario de Galicia fol. 571. a. m.

progenitor, Comitum Sanctæ Marthæ, quem Comitatum hodie poſſident Aſturicæ Marchiones; Comitum Ribadaviæ; quo titulo hodie gaudent Marchiones de Camaraſa, Comitum Salvaterræ, Marhionum del ſobroſo, Comitum de Gondomar, Marchionum Caſtrifortis & Lanzarotæ, Dominorum de las Hachas, Vice-Comitum de Portillo & Dominorum de Alos. Perfecit opus hocce Pellicerius die 30. Junii 1662. rogatu Don Philippi Balthaſaris de Gante, principis, Comitis de Iſinghen, Ordinis aurei Velleris Equitis, ejusque uxoris Dominæ Luiſæ Henriquez Sarmiento de Luna

(918.) *IN FORME dellongen, antiquedad, calidad y ſucceſſion de la Excellentiſſima Caſa de Sarmiento de Villamayor, y las unidas a ella*, ejusdem Principis ab Iſinghen rogatu ſcriptus a Pellicerio anno 1663. liber, cum illius Filia Donna Eleonora de Gante Canonicatum in Cœnobio Sanctæ Wodinæ in urbe Montibus Hannoniæ vulgo Bergenſi prætenderet, qui & dein anno 1668. Matriti apud Didacum Diaz de la Carrera typis excuſus prodiit in 4to. Laudant illum Jodocus Scaillete (ρ) Don Didacus Sarmiento de Soto-mayor (σ) & Don Alphonſus de Alarcon (τ) ſæpiusque Ludovicus de Salazar & Caſtro. (υ)

(919.) *MEMORIAL por Don Diego de Zunniga, octavo Conde de Miranda, quarto Duque de Pennaranda*, opus anno 1663. exaratum, in quo ſupplex a Rege petiit Auctor nomine Ducis, ut conventus præcipuorum ſtatus Miniſtrorum ordinaretur, qui rationes, quibus motus Don Didacus primæ Claſſis Grandatum affectabat, in examen vocarent; Sed dum Regius Philippi IV. conſenſus diutius moraretur, fatis interim Dux hic ceſſit.

(920.) *MEMORIAL de Don Fernando de los Rios y Argote, Sennor de la Villa de Miranda, Veintiquatro de Cordova, y ſuprocurador de Cortes.* Hocce die 2. Septembris 1665. ab Auctore ſignatum ultimum fuit oblatorum Philippo IV. Regi, qui eodem anno obiit, opuſculum; petieratque in eo Pellicerius Titulum honoris pro Don Fernando, qui eundem & dein obtinuit, creatus una cum poſteris a Regina vidua Mariana Auſtriaca d. 16. May anni 666. Vice-Comes de Miranda; Excuſum interea typis prodiit Matriti anni 1665. in folio, laudatque illud eruditi elogio condecoratum

(ρ) in Compend. Genealog. domus Gandavenſis.
(σ) Memorial de las Caſas de Sarmiento y. Sotomayor.
(τ) de la Caſa de los Sennores de Valera.
(υ) in Advertencias Hiſtoricas paſſim, & in MSCto cit. num. 107.

ratum citans Ludovicus de Salazar & Caſtro. (Φ)

GENEALOGIA de la Caſa de Avellaneda procedida de los Sennores de Vizcaya; Excerpſit auctor hocce opuſculum ex Theatro ſuo Genealogico Magnatum Titulorumque Hiſpaniæ infra laudando ediditque circa finem anni 1667. rogatu Don Garſiæ de Avellaneda & Haro, Comitis de Caſtrillo, ſupremi Caſtellæ Senatus præſidis. (921.)

JUSTIFICATION de la Grandeza y Cobertura de primera claſſe en la Caſa de perſona de Don Fernando de Zunniga, noveno Conde de Miranda, quinto Duque de Pennaranda. Eſt hæc amplior deductio Genealogica operis ſupra num. 919. recenſiti; prodiitque Matriti typis Didaci Diaz de la Carrera anno 1668. in folio, ac præſtantiſſimum Genealogicorum Pellicerii operum ſalutatur a Ludovico de Salazar & Caſtro (χ) (922.)

ARBOL Genealogica de la Caſa de Zunniga; Eſt hoc quaſi ſupplementum, priori libro num. 922. in fine adjectum, exhibetque integrum Zunniganæ clariſſimæ ſtirpis Genealogiam, ſeptem Tabulis Stemmatographicis abſolutam. (923.)

MEMORIAL de la Calidad y ſervicios de Don Chriſtoval Alfonſo de Solis y Enrriquez, ſettimo Adelantado de Yucatan, Sennor de la Caſa y Eſtado de ſolis en la Ciudad de Salamanca. Matriti anno 1670. Perfecerat quidem libellum hunc Auctor die 12. May 1669. Sed cum eodem anno fatis cederet Don Chriſtophorus, non prius e typographia emergere potuit, quam anno ſequenti, quo una cum alio breviori ſupplice libello Regi exhibitus fuit Carolo II. a Chriſtophori filio Don Alphonſo de Solis, octavo Adelantato Yucatanenſi, & Villæ novæ de Cannedo Domino. (924.)

RECOPILACION del Memorial de la pretenſion de la Cobertura de primera claſſe de Don Fernando de Zunniga Conde de Miranda Duque de Pennaranda, anno 1670. Eſt hæc quaſi Epitome prius num 922. & 923. memorati grandioris operis. (925.)

MEMORIAL por la Grandeza pretendida por Don Felipe Baltaſar de Gante Principe y Conde de Yſinghen, Cavallero de la Orden del Toiſon de oro, Governadorus Capitan General del Ducado de Gueldres. Sollicitavit Princeps iſte de condendo hoc ſupplice ad Regem libello Pellicerium per Fr. Martinum Hemy, Bruxellenſem, Theologiæ ibidem Profeſſorem, & Ordinis Sancti Franciſci Monachum, qui Matritum ad generale ordinis ſui Capitulum celebrandum evocatus erat; abſolvitque illum Auctor vi- (926.)

(Φ) Advertencias Hiſtoricas pag. 165. num. 155.
(χ) Advertencias Hiſtoricas pag. 301. num. 244.

ginti dierum ſpatio, ita ut eodem anno 1670. typis Matritenſibus in lucem prodire publicam potuerit.

(927.) *MEMORIAL de la Calididad y ſervicios de Don Fernando Guillamas, Sennor de los cinco mayorazgos;* editum anno 1670. Sunt illi quinque Majoratus ſequentes: 1) Guillamas in urbe Abulenſi, cum patronatu Sacelli Divæ Mariæ de ſubterranea in Monaſterio Carmelitarum nudipedum. 2) Morillas & Oſſorio in urbibus Bayonæ & Torralvæ, cum patronatibus Sacellorum eorundem oppidorum in Monaſterio Sancti Hieronymi Regio Matritenſi, & Capellaniis in Eccleſia parochiali Torralvenſi. 3) Solis Manrique Matriti. 4) Peralta in oppidis Villaverde & Xetafe. 5) Vallejo & Kobledo Matriti.

(928. *MEMORIAL de la Calididad y ſervicios de Don Alfonſo Verdugo de Albornoz y Sotomayor, Cavallero de la Orden de Alcantara, ſobrino y heredero de la Caſa y ſervicios del Cardinal Don Gil de Albornoz;* quod typis Matritenſibus editum, ſignatumque ab Auctore fuit die 15. Februarii 1671. Alphonſus hicce ob genus paternum oriundus fuit ex familia Verdugorum, ortu Arevalenſium, ſede Carmonenſium; ob maternum vero Dominus domus Albornoziæ in oppido Talavera; inſimulque Cardinalis Clariſſimi Aegidii Albornozii ex ſorore Donna Joanna nepos.

(929.) *MEMORIAL de la Calidad y ſervicios de Don Pedro Franciſco de Obando Caſtrejon Rol de la Cerda y Mendoza, Marques de Caramena.* Abſolvit illud Pellicerius Matriti die 3. Martii anni 1671. Petrus iſte Franciſcus de Obando ſupremus Vexillifer (Alferez mayor) fuit perpetuus Agredenſis in Caſtellæ Aragoniæque finibus urbis; inſimulque eodem munere functus eſt in Caceres Extremaduræ oppido.

(930.) *MEMORIAL de la Calididad y ſervicios de Don Sancho Abarca de Herrerza Guzman y Luna, Sennor de las Baronias de Garci-Pollera en Aragon y de las villas y lugares de Navaſſa, Saſſal, Larroſſa, Bergoſa, Acin, Santa Maria de Ygnacer y ſede en el miſmo Reino, y en Caſtilla Sennor de ſu mayorazgo de Herrera en Toledo y Oceanna.* Prodiit ſupplex hicce libellus Matriti anno 1671.

(931.) *MEMORIAL de la Calidad y ſervicios de Don Juan Velazquez de la Cueva y Hineſtroſa Cavallero de ſant Jago, y Cavallerizo de la Reina Donna Mariana;* qui libellus num typis excuſus prodierit, vere ignoramus. Joannes iſte Velasquez uxorem duxit Melchiorem Marianam Alvarez de Toledo Pellicerii noſtri ex filia neptem.

(932.) *MEMORIAL de la Calididad y ſervicios de Don Franciſco de Toledo de Mo-*

Medina y Guzmann, Cavallero de la Orden de Alcantara, Conde de la Ribera, Vizconde de Barona; hocce opus perfectum fuit die 8. Octobris anni 1671.

MEMORIAL por la Continuacion de Grande Eſpanna en la perſona de Don Manuel Eugenio de Portugal, Marques de Trancoſo Conde de Sindin. (933.) Abſolutum eſt memoriale iſtud die 24. Januarii anni 1672. Et Manuel iſte filius fuit Ludovici, proneposque Antonii Nothi, prioris Cratenſis & prætenſi Portugalliæ Regis, obiitque improlis Romæ menſe Septembri 1687. videatur ejus integra proſapia in Celeberrimi Imhofii Stemmate Regio Luſitanico (ψ) ubi errore typothetæ Tramoſo ſcribitur.

MEMORIAL de la Calidad y ſervicios de Don Fernando de Tovar Enriquez de Caſtilla, Cavallero de la Orden de Calatrava, enzeno Sennor del Eſtado de Tierra de la Reina, Boca de Huergano, Caſtillo del Conde Don Tello, Villamartin &c. prodiit die 6. Julii 1672. (934.)

MEMORIAL de la Calidad y ſervicios de Don Joſef Ravaſchero de Fieſco, de la Caſa de los Condes de Lavanna. (935.) Signatum ab Auctore die 20. Februarii 1673. Fuit Joſephus iſte Archidiaconus Medinæ Sidoniæ in Cathedrali æde Gaditana, & Univerſitatis Salmanticenſis Rectoratu binis vicibus defunctus fuit; ortumque ſuum trahit ex illuſtriſſima Principum de Satriano Ducumque del Cardenal in Neapolitano Regno proſapia.

MEMORIAL Segundo de la Calidad y ſervicios de la Caſa de Don Sancho Abarca de Herrera Mennez de Guzman y Luna, Sennor de las Baronias de Garcipollera y Navaſta; (936.) Scriptum die 4. Januarii anni 1674. eſtque continuatio ampliorque deductio operis illius Genealogici, quod ſupra jam num. 930. recenſuimus.

MEMORIAL de la Calidad y ſervicios de Don Felix de la Mota Sarmiento de Sotomayor, quarto Sennor de las Villas de Quel y de Ordoiz en la Riojas; (937.) Matriti ab Auctore ſubſcriptum die 12. May anni 1674.

MEMORIAL de la Calidad y ſervicios de la Caſa de Don Alvaro Franciſco de Ulloa Golfin y Chaves, y ſu hermano Don Pedro de Ulloa Golfin Portocarrero, Cavalleros de la orden de Alcantara, y el mayor Sennor del Mayorazgo de Caſtillejo en la villa de Caceres, y el ſegundo del Conſejo ſupremo de Juſticia; (938.) Signavit huncce libellum Pellicerius die 10. Januarii 1675. quo anno & typis Matritenſibus impreſſus lucem publicam adſpexit. Verum doctiſſimo huic operi, quod ipſum Petrum de Ulloa Golfin verum auctorem agnoſcit, ſuum ſolummodo nomen auctoritatemque ipſius ro-

(ψ) Tab. 2. fol. 5.

gatu mutuatum esse Pellicerium nos edocet Ludovicus de Salazar & Castro, (ω) qui idem æque ac Philippus de Gandara (α) atque Ferdinandus de Saavedra (β) summis laudibus extollit.

(939.) *EL LILIV hymen nubtial al primer Casamiento del Rey Don Carlos el segundo*; typis Matritensibus prodiit anno 1678. & Regia Hispaniæ Galliæque stemmata uberius explicat.

(940.) *MEMORIAL de Don Rodrigo de Salazar Moscoso y Osorio Comendador de san Pero fins da Marinha en la Orden de Christo mozo fidalgo de la casa Real de Portugal, y Sennor de los mayorazgos del Santo Christo del Cartaixo y los Colos.* Hunc libellum Genealogicum ipse Pellicerius in Bibliotheca operum suorum omisit, unde &, quo anno idem prodierit, nescimus. Citat tamen eundem cum Auctoris elogio Ludovicus de Salazar & Castro passim, (γ) unde post annum 1671. prodiisse suspicamur.

(941.) *ARBOL Genealogico del Doctor Don Pedro de Rojas Ninno*, a Pellicerio nostro scriptum opus die 20. Aprilis 1660. citat Joannes Florez Ocarizius (δ). Verum cum nulla illius in Pellicerii Bibliotheca fiat mentio, & ipse quoque ibidem (ε) commonefaciat Lectores plures sibi ab Ocanzio tribui libros Genealogicos, quos ipsemet nunquam composuerit, opus hoc Auctori isti Ocanzii fide adscribere veremur. Et hæc sunt, quæ typis excusa prodiisse feruntur Pellicerii scripta; sed & operæ ducimus pretium eisdem annectere, quæ ipse manu exarata in scriniis adhuc latere fassus est; Insigniora eorundem sunt sequentia.

(942.) *CORONA Habsburgico-Austriaco-Hispana, ò historia de la Augustissima Casa de Austria.* Hanc auctor anno jam 1641. ad finem a se perductam asserit, quatuor integris in folio voluminibus constantem, eademque usum se valdeque adjutum esse Vincentius Moles infra suo loco laudandus, gratissimus agnoscit.

(943.) *THEATRO Genealogico de los Reyes, Grandes, Titulos y Sennores de Vassallos de Castilla, Aragon, Valencia, Navarra, Portugal y Catalunna*; itidem prægrande quatuor voluminum opus; Ludovicus equidem Salazar & Ca-

(ω) in MSCto cit. num. 107.
(α) Nobiliario de Galicia pag. 301. 6. m.
(β) Memorial de su Casa fol. 34. a. fin.
(γ) Hist. Genealog. de la Casa de Lara Lib. XV. cap. 9. pag. 840. & in MSCto num. 107.
(δ) Nobiliario del nuevo regno de Granada Tom. I. pag. 400. fin.
(ε) Bibliotheca de sus escritos fol. 184. 6.

Caſtro (ζ) de hoc opere ſentit, illud vix ab auctore cœptum, ſed intentatum potius manſiſſe, nec unquam hæredes, curioſoſque volam veſtigiumque ejus in relictis Pellicerii ſchedis conſpexiſſe; hæc enim ejus ſunt verba: „ Oſtros muchos ofrecius ſin tener mas trabajo que la in-„ tencion de eſcrivirlos; y entre ellos ſe ha de numerar el Teatro Gene-„ alogico de Eſpanna, de que nunca hallaron ſus herederoſni los curioſos„ la menor pieza. „ Sed, quod pace tanti Viri dictum ſit, non ſolum ipſe Pellicerius noſter (η) expreſſis verbis teſtatur, ſe ex hocce Theatro ſuo ſtemma Avellanedanum depromſiſſe, ſed & teſtem in medium producit operis ejus αὐτόψην Don Michaelem Baptiſtam de Lanuza infra ſuo loco laudandum, qui (θ) eo ſe uſum, & eidem plurimas debere notitias Genealogicas publice agnoſcit; quin imo clariſſimus Don Fr. Hypolitus Samper (ι) illud tanquam ſibi notiſſimum his extollit verbis: Theatrum Genealogicum Pellicerii quatuor Tomis ſcriptum, nondum typis datum opus, ſane magnitudine, ſtudio & labore egregium & ſublime; unde facile credimus, illud ſtatim a morte Pellicerii e ſcriniis ejus vel coemtum tacite vel furto ablatum, vel alio quovis modo ſuppreſſum evanuiſſe.

ESTOQUE Real de Caſtilla en la Caſa de los Condes de Oropeſa; ſive tractatus de quodam ex principalioribus Coronæ Hiſpanicæ muneribus, Enſiferi puta Regii, quod ab anno inde M CCC LXXXII. in domo Toletana conſtanter hæſit, cujusque mentionem, quod mirari licet, omiſit in præclaro ſuo de dignitatibus Caſtellæ ſecularibus opere Petrus Salazar de Mendoza, Scripſit libellum huncce Pellicerius anno 1651. rogatu Don Eduardi Ferdinandi Alvarez de Toledo Portugal & Ayala, Octavi Oropeſæ Comitis, qui ejus apographum in ſcriniis ſuis aſſervavit. (944.)

CORONICA de la grande y antigua Caſa de Tovar y ſus Ramas. Scripſit hoc opus Auctor anno 1652. precibus permotus Don Ludovici de Velaſco & Tovar, Marchionis del Freſno, in cujus æque ac Pellicerii ſcriniis ejusdem exſtitere apographa; ex eoque magnam partem depromſit Memorialis pro Ferdinando de Tovar Enriquez elaborati & ſupra num. 934. recenſiti. (945.)

CONTINUACION del Memorial del Duque de Montalto y de Birona por el tratamiento y gual con los Vireyes de Sicilia y Napoles. Pars hujus operis (946.)

(ζ) in MSCto cit. num. 107.
(η) Bibliotheca de ſus eſcritos fol. 97. b. in fine.
(θ) in libro de la vida de la Madre Tereſa de Jeſus Vela & alibi.
(ι) Monteſa iluſtrada Parte III. pag. 550. in marg. lit. O.

ris prior typis Matritenſibus prodiit excuſa,& ſupra num. 882. exhibita fuit; hujus vero poſterioris editio feſtinato Ducis in Sardiniam, quam pro Rege gubernavit, itinere præpedita fuit, & integrum opus manu exaratum a Duce in Sardiniam delatum eſt.

(947.) *CRONICA de las Caſas unidas en la de los Condes de Santiſtevan.* Sunt illæ Domus *Fines*, *Biedma*, & *Benavides*, unde ortum traxere ſuum Comites de Santiſtevan; *la Cueva*, unde Marchiones Soleræ; *Davila*, unde Marchiones de las Navas, Comites del Riſco, & *Corella*, unde Comites Concentaynæ. Scripſit opus hoc Pellicerius juſſu Don Didaci de Benavides & de la Cueva, Comitis Sancti Stephani & Pro-Regis Peruviani, qui autographum operis hujus poſſidet; ex eoque Auctor Memoriale illud ſupra num. 912. enarratum depromſit. Allegat etiam cum Auctoris elogio Chronicon hocce Antonius Charez de Alarcon (κ).

(948.) *TABLAS Genealogicas de la ſucceſſion, que ha quedado de Varon en varon del Sennor Rey Don Enrique Segundo de Caſtilla*; Tabulæ iſtæ compoſitæ fuerunt ab Auctore monitu Don Fernandi de Neronna, Comitis & dein Ducis de Linares, qui unicus in univerſa Hiſpania ſupereſt maſculus ex poſteris Don Alphonſi Comitis de Gijon,(filii naturalis Henrici II. Caſtellæ regis) ejusque uxoris Dom. Iſabellæ de Portugal, filiæ naturalis Don Ferdinandi I. Portugalliæ regis. Autographum earundem aſſervatur in ſcriniis laudati Ducis, apographumque retinuit Auctor. Citat easdem non ſine encomio clariſſimus Vir Don Petrus de Brito Coutinho (λ)

(949.) *SUCCESSION de la Caſa Real de los Sennores Reyes de Napoles, deſcendientes del Sennor Rey Don Alonſo el quinto de Aragon.* Operis hujus ſuaſor auctori fuit Cardinalis Don Hieronymus Colonna, Archi-Epiſcopus Bononienſis, qui tum autographum typis ad edendum committere decreverat, immatura morte exſtinctus eſt.

(950.) *MEMORIAL de la Calidad y ſervicios de la Caſa de los Marqueſes de Cerralvo.* Impulit noſtrum ad hunc laborem ſuſcipiendum Don Joannes Paciecus Oſſorius Marchio Cerralvenſis, & Comes de Villalobos, Nobilis Cubicularius Regius, atque claſſis Dunquercanæ Capitaneus Generalis, inſimulque Sereniſſimi Principis Don Joannis Auſtriaci ſupremus ſtabuli præfectus; qui & ejus poſſidet apographum.

ORI-

(κ) in relationibus Genealogicis de los Marqueſes de Trocifal pag 112.
(λ) en el Memorial por el Duque de Linnares.

ORIGEN y ſucceſſion de la gran Caſa de Manrique de Lara, y diſtincion de ſus ramas. Liber anno 1660. compoſitus precibus Marchionis de Liſeda, deinde Comitis de Aquilar & Caſtanneda, qui ex ea ortum ſuum deducit, & ejusdem libri poſſidet apographum. (951.)

SUCCESSION de la Caſa de Craon, de la qual ſe derivo la de Centellas en Eſpanna. Ad opus hoc ſcribendum auctorem permovit Don Antonius Joannes de Centellas, Ordinis Calatravenſis Eques, & dein Senatus Collateralis Neapolitani Conſiliarius, quem Mariana Auſtriaca Regina anno 1666. titulo Marchionis de Centellas inſignivit; cui & autographum aſſervandum in ſcriniis Auctor obtulit. (952.)

GENEALOGIA de la Caſa de los Marqueſes de Montaos del apellido de Bermudez de Caſtro; Familia hæc innexa eſt affinitatis vinculo inclytæ illi de la Vega, Comitum de Grajal; depromſitque Auctor Genealogiam iſtam, ut ipſe fatetur, ex Theatro ſuo Genealogico, ut locum daret precibus P. Fr. Antonii Pobre, Ordinis nudipedum Seraphici ſodali, qui ex utraque iſta proſapia ortum ſuum deduxit, & authenticum exemplar Pellicerii poſſidet. (953.)

CORONICA de la gran Caſa de Sarmiento de Villamayor con las unidas à ella, con diverſos Eſtados, y las Ramas, que proceden de latroncal de los Condes de Salinas. Uſus eſt in hoc eximio opere conſpirando Pelliceriùs omnibus inclytæ ejus gentis ſcriniis & archivis, quæ ſedulo excuſſit, cum juſſu Don Rui Gomez Sarmiento de la Cerda, Marchionis de Alenquera & fratris ejusdem Don Didaci Gomez Sarmiento illud elaboraret. Ex eodem & deinceps formavit illud typis impreſſum & ſupra num. 918. laudatum Informe de la Caſa de Sarmiento &c. (954.)

CORONICA de la gran Caſa de Zunniga, derivada dos veres de la Real de Navarra con las lineas de Grandes y Titulos, que ſe derivan de la Caſa troncal de los Duques de Bejar. Congeſſit hoc opus Auctor ex Archivo Zunniganæ domus anno MDCLXIX. dedicavitque illud Don Emmanueli de Zunniga & Guzman, de Aza & Sotomayor, Duci Bejarienſi &c. qui authenticum exemplar poſſidet, & aliquando, ut ſpem fovit Pellicerius, editurus eſt. (955.)

VARONIA legitima de Don Gutierre de Sotomayor, Maeſtre de Alcantara, progenitor de los Condes de Belalcazar. Eſt hocce opus appendix quædam Chronici Zunnigani, in quo Comitum illorum ex inclyta domo de (956.)

Aça ortus deducitur æque ac in Mirandæ Comitum ſupra num. 919. laudato Memoriali libello Genealogico. (μ)

(957.) *GENEALOGIA de la Caſa de los Marqueſes de Baden; procedida de la Sereniſſima de los Condes de Habspurg de varon en varon.* Deſumſit Auctor hoc opus ex Corona ſua Habspurgica ſupra num. 942. recenſita, ſcripſitque iſthunc libellum rogatu Sereniſſimi Principis Badenſis, qui anno 1670. Matriti commemorabatur; quique Pellicerii autographum ſecum in Belgium deportavit, animo ejus illic editionem typis publicis procurandi; quod tamen num ullum ſortitum fuerit effectum, merito dubitamus, nil enim tale editum ullibi invenire licuit.

(958.) *HISTORIA de la Apoſtolica Igleſia de Sennor Sant-Jago;* Auctor adjecit Catalogum Equitum Ordinis Sancti Jacobi ab anno 1621. usque ad annum 1660. à Philippo IV. Rege creatorum. Scripſit hoc opus ad petitionem Don Ferdinandi de Andrada & Sotomayor, Archi-Epiſcopi Burgenſis primum & dein Compoſtellani, cujus obitus intempeſtivus ejusdem editionem præpedivit

(959.) *MEMORIAL por el Sennor Don Carlos de Auſtria al Rey Don Felipe IV.* Fuit hic Carolus filius naturalis Archi-Ducis Maximiliani Erneſti, Margaretæ Reginæ Hiſpaniæ fratris, qui Matritum venit anno 1638. & à Pellicerio libellum iſtum ſupplicem componi in eoque ſtemma ſuum Archi-Ducale Auſtriacum deduci curavit, quo oblato Rex eundem Ordinis S. Jacobi Equitem creavit, & Tunnæ militum Germanicæ in Ducatu Mediolanenſi præfecit, ubi & paulo poſt fatis conceſſit.

(960.) *HISTORIA de los Sereniſſimos Condes de Caſtilla, desde Don Rodrigo Frolaz à Don Sancho Garſia;* antiquorum Caſtellæ Comitum, hincque oriundorum Regum ſtemma eruens opus.

(961.) *GENEALOGIA de la Caſa de los Contreras Condes de Covarillas.* Hanc diu poſt laudatas ſuperius num. 898. Memorias ſtemmatis Segoviani, (adeoque ut conjicere fas eſt, poſt editum ſuum Librorum Catalogum quippe in quo nulla ejus mentio eſt reperire) elaboratum à Pellicerio ſe poſſidere aſſerit doctiſſimus Marchio de Mondejar, ſeu potius Joannes Roman de Cardenas. (ν)

(962.) *DE LA ANTIGUEDAD de los Sereniſſimos Reies de Aragon, y de la legitimidad del Rey Don Ramiro el primero;* Hocce opus ipſe Pellicerius propediem à ſe luce publica donatum iri promiſerat in Memoriali pro Miran-

dæ

(μ) Fol. m. 134.

(ν) Noticias Genealogicas de la Caſa de Segovia pag. 476. m.

dæ Comitibus; (ξ) verum nec editum illud unquam conſpiciendi, nec in Librorum ipſius Catalogo ejus ullam inveniendi mentionem copia mihi fuit; unde vix abſolutum fuiſſe crediderim.

MEMORIAL de la Grandeza, que pretende la Caſa del Marques de la Algava. (963.) Hujus operis propediem edendi itidem ipſe Pellicerius ſpem in prædicto Don Ferdinandi de los Rios Memoriali (o) ſpem fecit; ſed quæ nec hactenus impleta eſt, nec forte ab Auctore unquam penitus elaboratum illud opus fuit, cum nec in Bibliotheca operum ejus compareat.

MEMORIAL del Principe de la Cantellaria, ſu Calidad y Caſa. (964.) Hujus tituli libellum Genealogicum à Pellicerio conſcriptum, attamen typis non editum recenſet Ludovicus de Salazar & Caſtro. (π) Ejus nullibi in Bibliotheca ſua meminit Pellicerius; neque nobis ullibi Cancellariæ Principum occurrit mentio; facile tamen credimus, intelligere Salazarium voluiſſe Cancellaræ in Italia Duces ex inclyto Caraffarum ſtemmate oriundos, quod nobis integrum exhibet celeberrimus Imhofius. (ρ)

Et hæc ſunt inedita Pellicerii noſtri ſcripta Genealogica, ex quorum æque ac editorum univerſa ſerie indefeſſum Viri hujus ſtudium in Rerum ſtemmatumque Hiſpaniæ nobilium hiſtoria ſatis clare elucet; fuitque ea propter magni ſemper à coævis atque ſequioribus doctiſſimis civibus æſtimatus, ita ut ejus auctoritate niti firmo ſemper duxerint præſidio; Attamen negari quoque nequit, nonnunquam ipſum in antiqua præſertim remotiorumque ſæculorum hiſtoria, ſtemmatumque origininibus fuiſſe lapſum, quin & ſæpius prænominum ſimilitudine ſeductum perſonas ætate diſtinctiſſimas confudiſſe, ut alias ejus taceamus prætervidentias, de quibus evolvi poteſt Ludovicus de Salazar & Caſtro (σ) qui plurimos in præſtantioribus Pellicerii ſcriptis occurrentes errores felici auſu detexit correxitque ſpatio fere 300. paginarum, cujus &, ut prolixum hoc de Pellicerio tandem caput finiamus, coronidis loco appendemus elogium eidem his verbis (τ) collatum. „ En las advertencias que aora ſalen,“ es mas intereſſado, que todos, Don Joſeph Pellicer de Tobar, no porque“ ſu intelligencia noexcedi eſſe notoriamente a quantos haſta oy han tra-“

(ξ) Fol. 10.
(o) Fol 33. num. 3. in marg.
(π) In MSCto cit. num. 107.
(ρ) Hiſt. Geneal. Ital. & Hiſp. Tom. II. pag. 329. ſeqq.
(σ) Advertencias Hiſtoricas, pag. 130. ſeqq.
(τ) Ibid. en la Introduccion.

„tado eſta materia, ſino porque las Eſcrituras, que hemos viſto, acertaron „a ſes de las miſmas Caſas, que el eſcrivio. Ademas de que ſiendo ſus „obras las mas eſtimadas; y que hacen mayor fé, neceſſariamente avian „de recaer en ellas eſtos reparos, para que entre ſacando las noticias que „contienen o augmentandolas por los Inſtrumentos que copiam que den „las otras mas firmamente aſſeguradas y eſtablecidas. Ninguno podra „eſtar tan mal con Don Joſef Pellicer, que no confieſſe averſido uno de „aquellos varones, cuya erudicion y doctrina iluſtro nueſtro ſiglo, y nin„guno eſtara tan bien con ſu memoria, que ſi conſiderare lo mucho que „eſcrivio, puede eſtrannar, que en la incertidumbre de la materia Genea„logica dejaſſe mucho que reparar, principalmento en ſus primeros an„nos, donde con buena fé fio la legalidad de ſu firma a algunas relaciones „de familias, que le dizieron autoriſar ſus intereſſados. Muchas de eſtas „coſas, he ordo dezir, que Don Joſeph queria reformar, pero no lo hizo, „porque le privino la muerte, o porque ocupado en obras mas utiles no „tuvo ſpem pre para aplicarſe a eſta. Yes bien cierto, que ſi lo huviera „hecho, tuviera nueſtra hiſtoria la mayor iluſtracion en ſus reparos, re„paro del gran conocimiento, que de ella alcan zo, y de que era tan aman„te de la verdad, como lo aſſeguran las ultimas palabras de ſu Informe de „los Sarmientos, y como ſe conoce de todas ſus obras, donde eſtan ad„vertidos muchos yerros de Gudiel, Sandoval, Salazar de Mendoza, Ha„ro, y otros Eſcritores. Et in Bibliotheca ſua Genealogica (v) ait: Don „Joſef Pellicer tan juſtamente conocido y eſtimado por ſus muchos y „ſabios eſcritos, tuvo particular inclinacion a la Genealogia, y hizo gran „progreſſo en ella; Tuviera mosle por el primero de los Eſpannoles en „eſt a linea, ſi no uviera concebido con facilidad y retenido inflexibil men„te lo que concebia, Equivocoſe en mucho, pero acerto en lo mas, y „excedio a los que le precedieron en dos coſas, una, el numero grande de „ſus trabaxos, y otra, la claridad y becerna diſpoſicion que tavo en ellos.

CDLXXXIX DON JOSEPHUS PEREIRA de MACEDO, Conimbricenſis, Luſitanus Eques, idiomate Caſtellano conſcripſit, typisque edidit

(965.) *LA VIDA de Don Luis de Ataide, terrero Conde de Atouguia, Virrey de la India*, Matriti 1633. in quarto; cui operi de celebri Ataydenſi ſtemmate, Comitumque de Atouguia ſucceſſione plura notatu perquam digna inſeruit.

FR.

(v) Num. 107.

FR. JOSEPHUS SAENZ de AGUIRRE, Ordinis Sancti Benedicti Monachus, SS. Theologiæ Magiſter, & in Salmanticenſi Univerſitate primum poſt quinque Cathedras Theologiæ Scholaſticæ & moralis, primarius ſacræ ſcripturæ interpres, inde ab anno MDCLXXIII. ſupremi Inquiſitionis Fidei per Hiſpaniam Senatus Cenſor, & Conſiliarius Secretior, itemque inſignis Collegii Salmanticenſis, Sancti Vincentii nomine inſigniti ſemel iterumque Abbas; tandemque circa annum MDCLXXXV. creatus Eccleſiæ Romanæ Cardinalis Presbyter titulo primum Sanctæ Mariæ ſuper Minervam, Regnique Siciliæ Protector; Vir eruditiſſimus, quique pluribus ingenii monumentis Rempublicam litterariam illuſtravit; quæ cum omnia ſequiorum ſint temporum, quam ut in Nicolai Antonii Bibliothecam Hiſpanam venire potuerint, eorum, quæ nobis innotuere, brevem heic Lectori ſuppeditabimus notitiam. Plurium annorum indefeſſo ſtudio & labore magnum Aguirre noſter volvit animo opus, omnibus puta numeris abſolutum Conciliorum Hiſpaniæ ſyſtema; cujus propoſiti orbem literatum certiorem fecit binis editis opuſculis ſynopticis, quorum prius hoc inſigne titulo: CDXC.

NOTICIA Conciliorum Hiſpaniæ atque novi orbis, Epiſtolarum Decretalium, & aliorum monumentorum ſacræ antiquitatis ad ipſam ſpectantium, magna ex parte hactenus ineditorum, prodiit Salmanticæ apud Lucam Perez 1686. in 8vo; verùm mutato dein Conſilio alio Ordine idem opus digerendum ſibi ſumſit, ejusque ſpecimen evulgavit libello (966.)

SYNOPSIS Collectionis maximæ Conciliorum omnium Hiſpaniæ & novi orbis &c. cum notis & diſſertationibus; adjecta accurata omnium in quatuor illis voluminibus contentorum recenſione, veri Indicis operis illius loco habenda; adjectis in fine variis virorum celeberrimorum applauſibus & oratione pro ſalute Auctoris in ſeminario Neapolitano a Conſtantio Criſcolo habita anno 1695. integrisque cujusque Tomi præfationibus. Romæ apud Antonium de Rubeis 1695. in 12mo ſequitur ipſum opus (967.)

COLLECTIO maxima Conciliorum omnium Hiſpaniæ & novi orbis. Romæ in fundata noviter a Cardinali noſtro Typographia ab Antonio Roſſi ſeu de Rubeis impreſſa 1693. & 1694. in folio, quatuor Tomis; quorum primus continet Concilia Hiſpaniæ a tempore Apoſtolorum usque ad Annum Chriſti 303. habita; ſecundus illa ab Anno 303. usque ad 701. tertius, ab Anno 701. usque 1511. pertingit, & quartus ab anno 1511. usque 1600. adjecta Regum præſulumque Toletanorum & aliorum ſerie Chronologica aliisque notitiis hiſtoricis, item defenſio Cathedræ S. Petri contra (968.)

tra declarationem illuſtriſſimi Cleri Gallicani editam Lutetiæ Pariſiorum 19. Martii 1682. & adverſus quorundam Doctorum Pariſienſium ac Belgarum theſes. Salmanticæ 1683. in folio. Sed & ſuis ſumptibus, curaque inſigni per Bibliothecarium ſuum Emmanuelem Marti collata amici ſui veteris Nicolai Antonii (poſtquam is Matriti, quorſum e Curia Romana a Carolo II. Rege ad obeundum Regii Senatus Cruciatæ Conſiliarii munus evocatus fuerat, vehementi epilepſia abreptus ineunte vere anni MDCLXXXIV. Claudius Clemens in Tabulis Chronologicis pag. 163. ponit annum MDCLXXXV. obiiſſet) poſthumum opus

(969.) *BIBLIOTHECAM Hiſpanam veterem* duobus Tomis, quorum prior ſcriptores ab Octaviani Auguſti Imperio usque ad annum Chriſti milleſimum; poſterior reliquos ad annum usque Chriſti ſesquimilleſimum comprehendit, iisdem typis Romæ nitida charta in folio edi curavit, anno 1696. Innocentio XII. Pontifici Romano idem nuncupans. Sed illud, cujus cauſa in hanc nobis ſcenam vocandus venit Aguirre, opus, anno circiter 1670. Matriti in folio prodiit, inſcriptum

(970.) *PHILOSOPHIA nov-antiqua;* nuncupavit enim iſtud Auctor Don Joanni Baptiſtæ Ludoviſio, Principi de Plombino & Veneſa, Ordinis Aurei Velleris Equiti, cujus in duplici operi præmiſſa Epiſtola latina altera, altera vernacula lingua exarata ſtemma, majoresque, ac cum Alagonia Marchionis de Villaſor ſtirpe affinitatem prolixius recenſuit; Meminit hujus operis cum doctiſſimi libri encomio Joſephus Pellicerius. (φ)

CDXCI. FR. JOSEPHUS de SALZEDO, Ordinis Sancti Benedicti Monachus, & Arlanzæ, celebris in Caſtella veteri Monaſterii Abbas, conſcripſit:

(971.) *HISTORIA del Conde Don Fernan Gonſalez de Caſtilla, y ſucceſſion ſuya haſta la Reina Catolica Donna Margarita de Auſtria.* Hocce Hiſtorico-Genealogicum ſtemmatis Caſtellæ Regii opus quatuor libris comprehenſum Margaretæ Auſtriacæ Hiſpaniarum Reginæ inſcripſit Auctor; & inditum in Archivo prædicti Monaſterii aſſervatur, ubi illud vidit, qui laudat (χ) Don Thomas Tamajus de Vargas.

CDXCII. DON JOSEPHUS de SARRIA, PATERNINNA & LIQUEZ, Martini Alphonſi, ſuo inferius loco laudandi ex fratre nepos, Ordinis Divi Jacobi Eques, Dominus oppiduli Erenchun in Alavenſi Provincia, ſtemmatum Cantabricorum indagator ſedulus, varias

GE-

(φ) Bibliotheca de ſus eſcritos pag. 40. b.

(χ) En la junta mayor de libros Caſtellanos 1622. MSC.

GENEALOGIAS de las tres provincias Vaſcongadas, de Vizcaya, Guipuſcoa y Alava compoſuit, plures itidem (972.)

TRATADOS de Caſas particulares de las meſmas tres provincias elucubravit, qui tamen omnes adhuc inediti in ſcriniis curioſorum deliteſcunt; plures ex illis poſſidere ſe teſtatur Don Ludovicus de Salazar & Caſtro (ψ) qui præterea meminit, ſpeciatim ſe poſſidere (973.)

GENEALOGIA de la Caſa de Salvatierra; item (974.)

GENEALOGIA de la Caſa de Lezcano, utramque a Sania noſtro in ſchedas relatam, & maxima *ἀκριβεία* deductam. (975.)

FR. JOSEPHUS de TEXEIRA, Luſitanus, Ordinis Prædicatorum ſodalis, Profeſſor Theologiæ, ac Henrici Cardinalis, tandemque Luſitaniæ Regis Concionator aulicus, quo diem ſuum obeunte partes ſecutus eſt Antonii Nothi, Prioris Ocratenſis, quem ſolio Regio armata Philippi II. Hiſpaniæ Regis manu miſere deturbatum inque Galliam profugum, exul Texeira noſter comitatus eſt, ubi Patroni ſui cauſam defenſurus, libro edito hujus lemmatis CDXCIII.

DE PORTUGALLIÆ ritu, Regni initiis, denique de rebus à Regibus univerſoque Regno præclare geſtis Compendium, Pariſiis apud Joannem Mettayer 1582. in quarto legitimam Antonii in Regno Luſitanico ſucceſſionem ex Genealogicis fundamentis adſtruere eſt conatus; Acrius hunc perſtrinxit Texeiræ librum ſupra (CXCIII. 315.) laudatus Eduardus Nunneſius de Liano, cui tamen poſtea, referente Nic. Antonio (ω) ipſe Texeira in navali ad Terzeram inſulam prælio ab Hiſpanis captus confeſſus fuit, non ſibi, ſed Stephano Luſignano Cyprio Dominicani Ordinis Monacho aliisque, qui opem contuliſſent, librum iſtum adjudicandum eſſe. Prodiit & præterea (976.)

EXEGESIS Genealogica, ſive explicatio Arboris gentilitiæ Gallorum Regis Henrici IV. Navarræ III. hujus nominis Regum XXXIX. ex Hiſtoricis Latinis, Gallicis, Italicis, Caſtellanis & Portugallenſibus delineata. Lugduni Batavor. apud Franciſcum Raphelengium 1592. in quarto, cui Texeiræ noſtri nomen præfixum invenitur. (977.)

JOSEPHUS TORNER, Catalanus, Juris Doctor & ex Seniorum Advocatorum ſupremæ Curiæ ordine, Vir doctiſſimus, edidit CDXCIV.

COMPENDIO de las Grandezas y prerogativas ſoberanas de la antiguiſſima Caſa de los Viz-Condes de Rocaberti, por la gracia de Dios Condes de perela- (978.)

(ψ) In MSCto ſæpe cit. num. 176.

(ω) Bibl. Hiſp. Tom. I. pag. 626. n. m.

[illegible]

[illegible]

[illegible]

1582. in folio, dein iterum cum auctario filii modo dicti Matriti 1624. in folio; Continet vero non regum ſolum, ſed & nobilium Hiſpanicorum ſtemmatum notitiam, quamvis non ea, quæ peritos rei Genealogicæ viros decet ἀκριβεία explicatam, prout recte mecum ſentit Ludovicus de Salazar & Caſtro (δ) (980)

JULIANUS PETRI, Archi-Presbyter Eccleſiæ Sanctæ Juſtæ Tole- CDXCVII.
tanæ, larvatum nomen, ſub quo orbi erudito frivole, ac indigne impoſuit Hieronymus Roman de la Higuera, Jeſuita Toletanus, ſupra (CCCLXV. 644.) recenſitus. Strenue fraudes iſtas detexere tum alii tum inprimis Nicolaus Antonius, (ε) ad quem lectorem ablegamus. Heic ſolum meminiſſe volumus, Higueram Juliano huic Petri in Hiſtoria ſua Toletana manuſcripta (ζ) attribuere librum quendam Genealogicum

DE NOBILITATE Mixt-Arabum Toletanorum, maxime Barroſorum, (981.)
Portocarrerorum, Gudielium & Pantojarum, de quo libro ipſe Higuera Auctorem putatitium, Julianum illum, ſic in ſuppoſitis ipſi adverſariis (η) loquentem introducit: Scripſi origines & ſucceſſiones multorum nobilium Muz-Arabum & Toletanorum, videlicet *Barroſorum, Nucumque & Toletanorum; Godielium, Columbatorum, Ficulnorum, Portocarrerorum; Pantoxarum*, genus *Munionis Adephonſi, Arlatum* (quod mendoſe editum cognomen credit Nic. Antonius) & ſimiliter *Alcamarrarum* verum opportune idem Jeſuita ad tegendam eo melius fraudem ſubjicit in Hiſt. Tolet. citata: neque hic liber neque alius ex his quos auctor hic reliquit, usquam exſtant, qui ſane magnum attuliſſent antiquis hujusce urbis atque nobilium Muz-Arabum rebus lumen. Promiſerat equidem Antonius uberiorem de illo opere mentionem, a ſe in Chronici Juliani examine faciendam, ſed illud inter Schedas ab hæredibus Cardinali de Aquirre transmiſſas reperiri non potuit.

JULIUS CHIFFLETIUS Belga, Clariſſimi ſupra (CDXXXV.) lau- CDXCVIII
dati Joannis Jacobi Medici Hiſtoricique CLmi aut filius aut conſanguineus, præclare meritus eſt de illuſtri Taſſiorum, (qui per Germaniam Italiam, Hiſpaniamque amplis opibus ditionibusque gaudentes diu jam floruere) Stemmate, edito Lingua Gallica hujus lemmatis opere

LES

(δ) In Mſto cit. num. 71.
(ε) Bibl. Hiſp. Vet. Lib. VII. cap. 8. toto.
(ζ) Lib. XVI. cap. 1.
(η) Adverſario 582. ſive altimo.

(982.) *LES MARQUES d' honneur de la maiſon de Taſſis;* Prodiit illud nitide excuſum Antverpiæ anno 1645. in folio; Laudibus debitis extollunt illud Ludovicus de Salazar & Caſtro (θ) & τιμαρίστατος Philippus Jacobus Spenerus, qui ſæpius in egregio ſuo opere Heraldico eodem ſe uſum eſſe fatetur (ι) æque ac Franciſci Zazzeræ Neapolitani, Alphonſique Lopeſii de Haro de eadem gente Commentariis.

L.

CDXCIX. LAMBERTUS DE VOS, (rectius ni fallor VOSS, ſeu VOSSIUS, Belgam enim origine aut nativitate ſuſpicor) Philippi IV. Hiſpaniarum Regis Fecialis (Faraute ſeu Rey de armas vernacule,) qui ut quod ſui officii eſt, etiam alios erudiret, in unum collegit volumen

(983.) *BLASONES de los Grandes, Titulos y Sennores de Eſpanna.* Opus inſignia æque gentilitia ac nonnulla ſtemmata Nobilium Hiſpanorum genealogice deducta exhibens, ineditum adhuc, & ſæpius citatum Joanni Florez de Ocariz. (κ)

D. Fr. LAURENTIUS DE AYERBE, Ordinis Sancti Benedicti Monachus, vixit circa annum Chriſti MCDXL. & conſcripſit librum

(984.) *DE LA vida de Don Sancho Martinez de Leiva, Namado Braços de hierro.* Fuit iſte Heros manu fortiſſimus, ſtrenueque belligeravit ſub Eduardo III. Angliæ Rege, cujus & filiam naturalem ex Iſabella Suffolcia Northumbriæ Comitiſſa genitam, Iſabellam nempe, circa annum MCCCLVI duxit. Opus hoc inter manuſcripta latet, & ab Auctore dedicatum fuit Petro de Zunniga & Leiva, primo Plaſentiæ Comiti, Sancii illius Martinez de Leiva abnepoti, cujus cum Stemmate Leivi anno nexum prolixius ibidem deductum videre licet; quare & laudatur Alphonſo Lopez de Haro (λ) & Joſepho Pelliceriο (μ) aliisque Genealogis.

DI. LAURENTIUS CRASSO, Liber Baro Neapolitanus, Juriumque Doctor, Vir plurimis Juridici hiſtoricique argumenti conſcriptis operibus celeberrimus, inter alia, quæ edidit, etiam

(985.) *RESPONSORIUM Hiſtorico-Juridicum pro Excellentiſſimo Domino Petro Antonio de Aragona, Duce Segorbii & Cardonæ ſuper ſucceſſione Ducatuum Segorbii & Cardonæ elaboravit,* quod Neapoli prodiit in folio, & Stemmatum

(θ) in Epiſt. ad Ehrencronium anno 1702.
(ι) Parte II. Lib. 3. cap. 37. pag. 714. pr.
(κ) Nobiliario de nueva Granada Tom. II. pap. 458.
(λ) Nobiliario de Eſpanna Lib. X. cap. 25. pag. 394. b. pr.
(μ) Memorial del Conde de Miranda fol. 27. a. med.

tum, Aragonici, Cordubenſis, Cardonenſisque notitiis haud contemnendis refectum eſt. Videatur de eo Auctore pluribus Nicolas Toppi in Bibliotheca Neapolitana (ν)

DON LAURENTIUS GALINDEZ DE CARVAJAL, ſeu CARAVAYAL, Plaſentiæ in Extremadura natus anno MCDLXXII. parentibus Garſia Gonſalez de Carvajal, cive Truxilienſi, & Antonia Galindez, ex urbe Cazeres oriunda, Juris a prima juventute ſcientiam addidicit, cujus Doctor & primarius in univerſitate Salmanticenſi Profeſſor claruit, unde a Ferdinando & Iſabella Regibus Catholicis evocatus in aulam, eorundem Conſiliarius, & in ſuprema Caſtellæ curia Senator evaſit, quin &, cum poſt mortem principis Philippi I. Ferdinandus iterum regni capeſſerat habenas, inter Adminiſtratores regni, regiique Concilii patres interim locum fuit ſortitus, prout ex Marineo Siculo (ξ) nobis refert Nicolaus Antonius (ο) noſtrum egregii Doctoris & genere nobilis titulo condecorante. Sub Carolo dein V. Imperatore Chronographi Regii quoque obtinuit munus, & ex uxore Beatrice Davila Marchionum de las Navas ſtirpe proſata largam reliquit, & meritis dignitatibusque illuſtrem proſapiam. Plura reliquit Hiſtoriea æque ac Genealogica ingenii monumenta, que inter heic nobis jure commemoranda veniunt DII.

MEMORIAL o legiſtro breve de los lugares donde el Rey y la Reina Catolicos nueſtros Sennores, que aian gloria, eſtuvieron cada anno desde el de MCDLXIIX. en adelante haſta que Dios los Aevó. Eſt illud annale opus de rebus geſtis regum Catholicorum, & virorum aulæ ejusdem nobilium, plurimaque continet de magnatibus illius ævi notatu perquam digna, unde ſedulo Genealogis Hiſpanis conſulitur, dilaudaturque Argote Molinæ (π) Alvaro Gomez (ρ) Didaco Sanchez Portocarrero (σ) Joſepho Pellicerio, (τ) Ludovico de Salazar & Caſtro (υ) aliisque. Authenticum Codicis hujus nunquam typis editi exemplar poſſedit Hieronymus Zurita, poſt ipſiusque obitum CLmus Antonius Auguſtinus Tarraconen- (986.)

(ν) pag. 190. m.
(ξ) Lib. XXI de regibus Hiſpaniæ.
(ο) Bibl. Hiſp. Tom. II. pag. 3. a. pr.
(π) in præfat. Nobleza del Andaluſia
(ρ) de rebus Card. Franc. Ximenii in prologo
(σ) Hiſtoria de Molina §. 18. pag. 246.
(τ) Caſa de Miranda fol. 65. b. med.
(υ) in MSCto num. 4. & in advertencias hiſtoricas paſſim

ſium Archi-Epiſcopus, quo demortuo in Eſcorialenſem regiam Bibliothecam fuit delatum teſte Didaco Joſepho Dormer (φ) apographumque ejus Matriti anno 1592. in 4to exaratum poſſedit B. Ehrencronius; & omnino idem eſt liber, quem

(987.) *ANOTACIONES de la Hiſtoria de Eſpaña* ſalutat prædictus Argote Molina, quamvis ea de re dubitare videatur Nic. Antonius.

(988.) *ADDICIONES a los claros varones del Libro de las ſemblanças de Don Fernan Perez de Guzman*, quod opus, ut ſupra jam (CCXXIV. 370.) monuimus, Chronico Joannis II. Caſtellæ regis adjectum cernitur. Imperfectas additiones iſtas ab Auctore relictas credit Ludovicus de Salazar & Caſtro (χ), & authenticum, quod in regia Eſcorialenſi Bibliotheca (ψ) ſupereſt, exemplar, non niſi Stemma poſterorum Ferdinandi I. Aragoniæ regis, magnatumque, ut Condeſtabilis Don Ruy Lopez Davalos, Almirantis Caſtellæ Don Alphonſi Henrriquez, Don Petri Lopez de Ayala, Cancellarii &c. continet; reliqua aut deperdita aut non abſoluta ab Auctore fuere. Eædem additiones pari modo deſcriptæ cernuntur in Codice manuſcripto regiæ Bibliothecæ Pariſienſis (ω); cæterum fatenturomnes perquam exactum & utile omnino Genealogis illud eſſe opus. Ipſe quondam Matriti ex doctiſſimi Villæumbroſæ Comitis viduæ Bibliotheca inſtructiſſima coemtum poſſideo exemplar Chronici Joannis II. regis, & quidem ejusdem, quam Carvajalius noſter juſſu regio anno 1517. in folio procuravit, Lucronienſis editionis, quod notis marginalibus manu doctiſſima adſcriptis paſſim eſt refertiſſimum inque libri frontiſpicio prædicti, ut conjectari fas eſt, Villæumbroſæ Comitis propria manu notatum legitur, Carvajalii notas iſtas eſſe, unde ex Eſcorialenſi codice adſcriptas merito ſuſpicor; poſſidet & earundem exemplar Ludovicus de Salazar & Caſtro, ut ipſe fatetur (α). Tandem & de proprio Carvajaliorum ſtemmate peculiariter commentatus eſt Auctor noſter, libello

(989.) *GENEALOGIA de los Caravajales de Plaſencia* inſcripto quem vidiſſe ſe teſtantur Joſephus Pellicerius (G) Ferdinandus de Savedra (γ) & Nicol. Antonius (δ)

DON

(φ) Progreſſos de la Hiſtoria de Aragon pag. 258. num. 25. & pag. 595. fin.
(χ) in MSto cit. num 4.
(ψ) pluteo 6. Serie 1. vol. 6.
(ω) teſte Catalogo manuſcriptorum, num. 10013.
(α) Advertencias Hiſtoricas pag. 100. fin.
(β) Memor. del Conde de Miranda & alibi.
(γ) Memorial de ſu Caſa fol. 209. a. m.
(δ) Bibl. Hiſp. Tom. II. pag. 3. a.

DON LAURENTIUS DE PADILLA, Antiquarienſis, ex illuſtri Padillarum familia, quæ ad noſtram usque ætatem ampliſſimo Adelantatorum Caſtellæ munere ſuperbit, oriundus, in Cathedrali Malacitana Regni Granatenſis æde Rondenſem Archidiaconum Canonicumque egit, ſimul a Carolo V. Imperatore conſtitutus Regius Hiſtoriographus, primus omnium, qui ſecundum artis regulas, methodumque hiſtoricam Hiſpana lingua res patrias ſcribere aggreſſus eſt; ſtemmatum quoque nobilium notitiam illuſtrare conatus, ex actis publicis aliisque veteribus memoriis Genealogias retexens, & adhibito judicio expendens, ut ſcite de eo diſſerit Joſephus Pellicer, (ε) conſentientem in eo habens Nicolaum Antonium (ζ). Præter Hiſtorica opera ut puta DIII.

CATALOGO de los Santos de Eſpanna. Toleti 1538. in folio. (990.)

ANTIQUEDADES de Eſpanna, opus tribus libris conſtans, & Carolo V. ab Auctore anno MDXXXIV. dedicatum, cujus primum librum Joſephus Pellicerius Valentiæ anno 1669. in duodecimo cum erudita præfatione edidit. (991.)

HISTORIA general de Eſpanna, inſigne 4. voluminum in folio opus (992.)

GEOGRAFIA de Eſpanna; quæ duo poſtrema adhuc inedita latent, (993.) & ab eruditis deſiderantur, etiam Padilla noſter opus Genealogicum

NOBILIARIO ò linages de Eſpanna compoſuit, quod etiam ἀνέκδοτον (994.) adhuc in ſcriniis curioſorum aſſervabatur, a quibus illud exactum ſatis & veritati conſentaneum, attamen in remotiori ſtirpium antiquitate (ut plerumque ſolent omnes ejus argumenti libelli) labilis quandoque fidei prædicatur. Laudant illud omnes, quotquot fere poſt eum commentati ſunt Genealogi; videantur præ reliquis Ambroſius Morales (η) Gundiſalvus Argotè Molina (θ) Alphonſus Lopez de Haro (ι) qui quod Padillam noſtrum Rondenſem Canonicum ſalutat, vapulat Joanni Picon de Leca (κ) Petrus Salazar de Mendoza (λ) Prudentius Sandoval (μ) Antonius Suarez de Alarcon, (ν) qui manu exaratum Nobiliarii hujus exem-

(ε) Bibliotheca de ſus eſcritos fol. 104. b.
(ζ) Bibl. Hiſp. Tom. II. fol. 5. a.
(η) Hiſtoria General. de Eſpanna Lib. XIII. cap. 13.
(θ) in præf. libri nobleza del Andaluſia.
(ι) in præf. Nobiliarii de Eſpanna.
(κ) in Epiſtolis ſuis MSCtis ſup. cit.
(λ) Origen de las dignidades Seglares de Caſtilla
(μ) en la Caſa de Padilla, annexa Chronico Alphonſi VII.
(ν) in relatt. genealog. de los Marqueſes de Trocifal.

plar apud Georgium Cardoſo, Hagiologii Luſitanici Auctorem CLmum olim exſtitiſſe aſſerit, aliique plures. Porro etiam exaratum a Padilla opus

(995.) *HISTORIA de los Sennores de Vizcaya* inſcriptum & adhuc ineditum ſe vidiſſe teſtatur P. Gabriel Henao (ξ). Præterea & in Eſcorialenſi regia Bibliotheca (o) tria exſtant inedita Auctoris hujus opuſcula:

(996.) *ORIGEN y ſucceſſion de los principes de la Caſa de Auſtria haſta el Rey Don Phelipe Segundo inſcribitur primum eorum;* alterum vero

(997.) *CHRONICA del Rey Don Phelipe primero;* tandemque tertium

(998.) *CHRONICA de los Reies de Inglatierra;* occurrit & ibidem adhuc

(999.) *HISTORIA Genealogica de la Caſa de los Ponces de Leon,* quam Don Ludovico Chriſtophoro Ponce de Leon, ſecundo Duci de Arcos inſcripſit auctor. Opus etiam adhuc ineditum, ſed excellens, licet ſolis hiſtoricorum teſtimoniis documentisque publicis illud ſuperſtruxerit auctor, qui ipſum Ducale Archivum non excuſſit, teſte Ludovico Salazar de Caſtro (π).

DIV. DON LAURENTIUS RAMIREZ DE PRADO, Zafrenſis, Alphonſi JCti & Regii Caſtellæ Senatus Conſiliarii filius, poſt exacta ſub Franciſco inprimis Sancto Philologo percelebri in Salmanticenſi Univerſitate artium, deindeque Jurisprudentiæ ſtudia, Eques Ordinis D. Jacobi & in curia ſuprema Regni Neapolitani Senator claruit, locum dein inter Regios redituum ſenatores ſortitus, & a Philippo tandem IV. rege rerum Indicarum ſenatus conſtitutus Conſiliarius, ut & Sanctæ Cruciatæ, ut vocant ſenator, aliquandiu & ad Ludovicum XIII. Galliarum regem miſſus legatus, tandemque ſupremæ Caſtellæ Curiæ Senator, quo in munere longo confectus ſenio obiit die 23. Octobris MDCLVIII. relictis ex Alphonſa Cardenas uxore liberis, orbique literario libris pluribus Juridici æque ac Hiſtorici argumenti a ſe elucubratis, quorum Catalogus apud Aubertum Miræum Nicolaumque Antonium evolvi, ſi volupe, poteſt. Ex illis ad noſtrum facit argumentum libellus quidam Genealogicus, qui etſi ſuppreſſo prodiit auctoris nomine, attamen eundem, ceu ex ungue Leonem, facile præbet dignoſcendum. Titulus eſt:

(1000.) *MEMORIAL que de la Caſa de Prado dio a Phelipe IV. Don Fernando de Prado*

(ξ) Averignaciones de las antiquedades de Cantabria Lib. 2. cap. 18. in nott. num. 30. pag. 108. a. m.

(o) pluteo O ſerie 5. num. 3. & 28.

(π) in MSto. cit. num. 18.

Prado Henriquez, Senor de Valdetuejar el anno de 1647. Effecit hoc libello auctor, ut Ferdinandum illum Rex Vice Comitis de Prado dignitate mactaret, eundemque dein Vice-Comitatum in regno Legionenſi ſitum, & ex oppidis, Prado, Valdetuejar, aliisque conflatum in Marchionatum evexit. p. m. Rex Carolus II. Cæterum curioſum valde beneque ordinatum libellum iſtum cenſet Ludovicus de Salazar & Caſtro (ρ). LAURENTIUS TAVORA; quære infra RODERICUS LAURENTIUS TAVORA.

LAZARUS DE PUERTA QUINNONES, Clericus & Capellanus altaris Monialium diſcalceatarum Cœnobii regii Matritenſis, ſcripſit DV.

GENEALOGIA de la Caſa de Toral, ſeu de Guzmannico inclyto ſtemmate, & in primis Toralenſi ramo, unde Medinæ Turrium Duces ſuum derivant ortum, Commentarium; qui adhuc inter inedita latet; item (1001.)

TRATADO de la Capilla Real de los Sennores Reyes de Eſpanna; ſive de Sacello Regio librum, cui inſeruit ſtemmata plurium (ut qui Sacello iſti ſupremo honore præeſſe ſolent) Indiarum Patriarcharum, itemque Capellanorum honorariorum & Concionatorum Regiorum, inprimis fuſius pertractat ſtemma Guzmannicum, cui Alphonſus Perez de Guzman, qui eo tempore Indiarum Patriarcha cluebat, cuique liber iſte nuncupatus ab auctore fuerat, ortum ſuum debebat. Authenticum operis exemplar poſtea in ſuis aſſervavit ſcriniis Don Petrus Portocarrero, Indiarum itidem Patriarcha; laudatque utrumque opus ut in rebus Genealogicis exacte & cum veritatis ſtudio conſcriptum Ludovicus de Salazar & Caſtro (σ). (1002.)

LAZCANO quære LEZCANO.

LEANDER BANDTIUS, Brabantus aut minimum Belga, ut ſuſpicor, celeberrimi Joannis Caramuelis Lobkowizii ſupra (DCVIII.) laudati diſcipulus, conſcriptum ab eodem lingua Hiſpanica & jam a nobis anno 727. recenſitum librum repueſta al Manifieſto del Reino de Portugal inſcriptum latino habitu indutum, hocque conſpicuum titulo DVI.

JOANNES Brigantinus Luſitania Algarbia India & Braſilia illegitimus Rex demonſtratus in lucem dedit Lovanii apud Everhardum de Wite anno 1643. in quarto. (1003.)

LEMOS. Præclara inter primarias Gallæciæ Regni nobiles familia hodie DVII.

(ρ) in MSto. cit. num. 104.
(σ) in MSto. num. 97.

hodie Comitum de Amarante titulo inſignita. Ejus ortum ſeriemque propaginum non modo Philippus de Gandara in ſuo Gallæciæ Nobiliario, Hieronymusque Pardo in ſuo ſimilis argumenti opere recenſuere; ſed & peculiare extat Anonymi auctoris opuſculum

(1004.) *GENEALOGIA de la Caſa de Lemos de los Condes de Amarante* inſcriptum, quod quidem ineditum adhuc latet, plurimam tamen lucem inde fœneratos fuiſſe jam nominatos Gandaram & Pardum nos certiores reddidit Ludovicus de Salazar & Caſtro (τ).

DVIII. LEZCANO, ſeu, ut alii ſcribunt, LAZCANO, celebris ex provincia Guipuſcoana ortum trahens familia, quæ inde per Andaluſiam regnumque Giennenſe ſe diffudit, ut prolixius teſtatum facit Gundiſalvus Argote Molina (υ) qui & ejusdem depicta exhibet inſignia (φ) De ortu, ſerie, ſtatuque ejus exſtat Genealogicus quiſpiam ab anonymo auctore exaratus libellus ſic inſcriptus:

(1005.) *MEMORIAL de las Calidades nobleza y ſervicios de la Caſa, ſolar y palacio de Lazcano.* Bis impreſſus prodiit ille, primum Matriti anno 1634. in folio, & dein mox eodem anno Pampilone, prout teſtis eſt P. Gabriel de Henao (χ).

DIX. LEZCUN ſeu LESCUN, Dominus de Prets in Benearnia, Nobilis Navarrus (ea parte qua Gallorum imperio regnum iſtud paret, oriundus) ſcripſit Lingua Gallia ni fallor Stemmatographicum opus

(1006.) *GENEALOGIE des Souverains de Bearne, Empereur Rois, & autres princes deſcendens de Gaſton de Moncade juſq' au Roi Louis XIII.* Mihi illud videre non contigit, unde nec an manu tantum exaratum an vero typis impreſſum prodierit ſcire licet; ejusque notitiam ſoli debeo Joſepho Tornezo (ψ) qui illud ſub hoc titulo citat;

(1007.) *GENEALOGIA de los Sennores Soberanos de Bearne, Emperadores, Reyes, y otros Principes deſcendientes de Gaſton de Moncada, haſta & Rey Luis decimo tertio.*

DX. LOYOLA, clariſſima Guipuſcoanæ provinciæ familia, cujus caſtrum gentilium (Solar audit Hiſpanis) in diſtrictu oppiduli Azpeitia (non, ut

(τ) in MSto. num. 224.
(υ) Nobleza del Andaluſia Lib. 2. cap. 83. fol. 204. b.
(φ) ibidem fol. 206.
(χ) Antiquedades de Cantabria Lib. I. cap. 63. in nott. num. 47. fol. 382. b. m. & lib. 3. cap. 29. in nott. num. 3. pag. 317. a fin.
(ψ) Grandezas de los Viacondes de Rocaberti fol. 47. a. in not. num. 1.

uti Nicolaus Antonius (ω) ſcripſit, Azcoitia) ſitum eſt, inprimis nominis celebritatem adepta ob Sancti Ignatium Lojolam, Societatis Jeſu fundatorem; Hinc de Hiſtoria ejus Genealogica plurima, inprimis à patribus iſtius ſocietatis evulgata exſtant tum edita typis tum ἀνέκδοτα opuſcula, præter quæ & elaboratum ab anonymo Auctore typisque editum habetur

MEMORIAL, que ſe dio al Rey D. Phelipe IV. y el Conſejo Real de Caſtilla Sobre el Pleito entre el Marques de Alcannizas, y Don Matias Ignacio de Zuazola Sobre la ſucceſſionen el mayorazgo y Caſa de Lovola. Prodiit illud Matriti anno 1665. in folio, copiamque ejus Don Joannes de Echenaguſia, Jurium Licentiatus, ac Deputatus Generalis Provinciæ Guipuſcoanæ ejusdemque Auditor Generalis fecit B. Gabrieli Henao, qui ob exactas, quas de Lojolano ſtemmate ſuppeditat, notitias valde illud deprædicat. (α) Obtinuit autem per ſententiam, die 4. Decembris ejusdem anni à Curia Pinciana latam poſſeſſionem Lojolitici Majoratus prædictus D. Matthias Ignatius de Zuazola, qui & executoria d. 9. Maji 1668. obtenta, tranquilla hucusque cum poſteris eadem fruitur. (1007.)

LUCAS, de ANDRADE Luſitanus, Portugalliæ Regis Capellanus ac Prior *da Matriz de Villaverde* vernacule dictus, ſcripſit: DXI.

VIDA do Luis Alvarez d'Andrade, ſive Commentarium Luſitanice ſcriptum, quo vitam parentis ſui piiſſime geſtam, ejusque ſtemma & majores explicuit; De utroque, Patre & Filio, conſulatur Georgius Cardoſo. (β) (1008.)

FR. LUCAS de MONTOLIA, Matritenſis, Ordinis Minorum Sancti Franciſci de Paula ſodalis, ac Hiſtoriographus Generalis, præter ampliſſimum opus DXII.

CORONICA general de la Ordem de los minimos de San Franciſco de Paula ſu fundador, Matriti apud Bernardum de Guzmanno 1619. in folio editum, aliaque varia opuſcula etiam vernaculo ſermone (1009.)

VIDA virtudes, ſantitad y milagros del venerable Varon Don Fray Franciſco Vinnenez de Ciſneros Arzobispo de Toledo elegantiſſimum conſcripſit opus, in quo (ut Miræi utar verbis) non ſolum Ximenii vitam & egregia, portentoſaque opera, verum & Complutenſis literariæ Reipublicæ monu- (1010.)

(ω) Bibl. Hiſp. Tom. I. pag. 473 a. fin.
(α) Antiguedades de Cantabria Tom. I. in princ.
(β) In Hagiologio Luſitanico d. 3. Martii.

numenta, Collegia, Monaſteria, leges, facultates, claros viros & innumera ejus magnalia recenſet. Manſit hic liber ineditus, teſte Nicolao Antonio (γ) in Archivo Monaſterii Sancti Bartholomæi de la Vega Toletanæ urbis.

DXIII. LUCAS (ſeu ut ipſe maluit Romulidum more LUCIUS) MARINEUS SICULUS, ex Bizino Siciliæ oppido oriundus, Panormi litteras Græcas addidicit ſub Jacobo Mirabello, latinas ibidem & Cataniæ ſub Petro Anguesa & Jacobo Naſone, cui in munere docendi, poſtquam Romæ quoque ſub Pomponio Læto & Sulpitio operam litteris navaverat, Panormi ſucceſſit; inde à Federico Henriquez Hiſpaniæ Archithalaſſo (Almirante de Caſtilla) qui Annam de Cabrera Modicæ Comitiſſam ex Sicilia Conjugem duxerat, in Hiſpaniam evocatus eo conceſſit anno MCCCCLXXXIV. & Salmanticæ una cum Antonio Nebriſſenſi docuit per 12. annos, inde in aulam evocatus Regum Catholicorum, ut nobiles ibi pueros & aulicos quoque Sacerdotes latinis imbueret litteris, præterea Ferdinandi V. æque ac Caroli V. Imp. Capellanus ac Hiſtoriographus conſtitutus. Ejus opera in lucem emiſit, ut puta

(1011.) *DE LAUDIBUS Hiſpaniæ* Libri VII. item

(1012.) *DE ARAGONIÆ Regibus* Libri V. Cæſarauguſtæ apud Georg. Cocum 1509. in folio editi (quod poſterius opus Joannes de Molina, quem ſupra CCCCXLVIII. 804.) laudavimus, Hiſpane reddidit, ſæpius Genealogis Hiſpanis laudantur, æque ac integrum illud eleganterque ſcriptum opus

(1013.) *DE REBUS Hiſpaniæ memorabilibus* Libri XXII. quod utrumque illud prius recenſitum complectitur, & Compluti apud Michaelem de Equia 1533. in folio, dein Francofurti 1579. & in Hiſpaniæ illuſtratæ Tom. I. 1603. prodiit; Laudat quidem Philippus de Gandara editionem anni 1530. ſed illam anni 1533. innuere ipſum credimus. Id tamen notandum monet Nicol. Antonius (δ) quod quidquid inde Hiſpaniæ laudibus libris 5to 6to & ultimo de Viris illuſtribus ſui temporis Manricus annotaverat, id totum fere ad evitandam invidiam eorum, qui elogium aut ipſi, aut majores eorum non promeruiſſent, non ſine Regia auctoritate poſteriori de rebus memorabilibus integro operi detractum fuerit. Porro &

(1014.) *EPISTOLÆ familiares* noſtri Libris XVII. Pinciæ apud Arnoldum Guiliel-

(γ) Bibl. Hiſp. Tom. II. pag. 13. b. †.
(δ) Bibl. Hiſp. Tom. II. pag. 360. b.

Guilielmum Brocar 1514. in fol. excuſæ ad cognoſcendas ævi illius perſonas illuſtres apprime faciunt, quippe, ut Nic. Antonius ait, Epiſtolis iſtis debeat Hiſpani Autorum ſuorum Clariſſimorumque illius ætatis hominum ac ſingularium rerum notitiam, adeo ut inſtar Theſauri una cum Petri Martyris Epiſtolis eſſe debeant. Obiit Marineus circa annum MDXXXIV. Conf. omnino plurimus Did. Joſeph. Dormerus. (ε).

DON LUDOVICUS ABARCA de BOLEA, Martini Abarcæ, quem Rex Philippus IV. Marchionem de Torres creaverat, ex Donna Catharina Perez de Almaza filius, ſecundus Turrium Marchio & Dominus oppidorum Maella, Botorrita, Sietamo &c. Ordinis Sancti Jacobi Eques, libellum DXIV.

PALÆSTRA Auſtriaca inſcriptum Oſcæ typis edi curavit anno 1650. nobis eundem videre non licuit; debemus tamen ejusdem notitiam Joſepho Pellicerio (ζ) qui laudavit, Auſtriacæque gentis elogium hiſtoriamve complecti facile credimus. (1015.)

DON LUDOVICUS de AGUILAR PONCE de LEON, Benedicti de Aguilar & Donnæ Elviræ Manuel de Santillan & Marmolejo filius eorumque in majoratu ſucceſſor, Ordinis Calatravenſis Eques & Decurio Ecijenſis, Vir Hiſtoria ſtemmatumque Hiſpanorum notitia apprime imbutus, de inclyta Aguilarum familia duo in lucem publicam emiſit Genealogica opuſcula, quorum alterum hoc notavit lemmate DXV.

MEMORIAL de la Caſa de Aguilar; Prodiitque illud in folio, alterum (1016.)

MEMORIAL de los Marqueſes de Pliego Sennores de la Caſa de Aguilar quod itidem in folio excuſum proſtat. In priori integrum ſtemma Caguilarienſe exhibuit; in poſteriore vero ea ſuppletum ivit, quæ in Joſephi Pellicerii Memoriali pro Grandatu à Marchione Pliegenſi obtinendo olim edito & ſupra (CCCCLXXXVIII. 890.) recenſito deſiderari poterant; Utrumque opus debitis cum Auctoris encomiis citant Antonius Suarez de Alarcon (η) & Ludovicus de Salazar & Caſtro. (θ) Tres Ludovicus noſter Aguilar uxores habuit 1.) Mariam de Rueda, Sancti de Rueda & Mariæ de Cardenas filiam, 2.) Iſabellam Manuel de Velaſco 3.) Marianam de Viveroponce de Leon, Ludovici de Bannue- (1017.)

(ε) Progreſſos de la Hiſtoria de Aragon pag. 33. & pag. 55.
(ζ) Bibliotheca de ſus eſcritos fol. 154. pr.
(η) Relaciones Genealogicas de los Marqueſes de Trocifal pag. 346. 552. &c.
(θ) In MSCto cit. num. 164.

los & Velaſco ex Maria de Pennaloſa & Bivero filiam, & ἄπαις ex omnibus deceſſit.

DXVI. DON LUDOVICUS de AGUILAR & LOSADA, ex eadem nobiliſſima Aguilarenſi familia proſatus, vir ſtudio Genealogico & addictiſſimus & in eodem verſatiſſimus, plura elaboravit opuſcula Genealogica, quibus varia nobilium Hiſpanorum ſtemmata deduxit æque ac illuſtravit, quæ tamen lucem publicam non adſpexere; inprimis eidem adjudicat Ludovicus de Salazar & Caſtro (ι) elegans quoddam Genealogicum opus

(1018.) *DE DUCUM Montalti ſtemmate*, quo de inferius ſub titulo *MONTALTO* pluribus diſſerendi nobis locus dabitur.

DXVII. DON LUDOVICUS de ALARCON & BEAUMONT, Didaci Ruiz de Alarcon primi Comitis de Valverde ex quarta Conjuge Anna de Beaumont & Navarra Vice-Comitis de Caſtejon filia filius ſecundogenitus, primo Manriqueziani dein & majoris S. Ildephonſo ſacri in Univerſitate Complutenſi Collegiorum ſodalis, togæ dein ſagum prætulit, & miles in claſſe Regia ſtipendia meruit, creatus temporis ſucceſſu Eques Ordinis Calatravenſis. Hic cum Alarconiæ domus antiquiſſima documenta diſtractum partim, partim perditum iri cerneret, quotquot eorum, adjutus ope patrui Don Franciſci de Alarcon, Epiſcopi Pampilonenſis, nanciſci potuit, ſummo ſtudio & diligentia collegit, & à ſupremo Regni Navarrici Senatu reviſa & approbata edidit. Titulus libri eſt

(1019.) *ESCRITURAS de la Caſa de Alarcon*, Matriti anno 1651. in folio. Sæpius illis utitur Don Antonius Suarez de Alarcon (κ) citatque eadem cum Auctoris ſ. Collectoris debito encomio Joſephus Pellicerius. (λ)

DXVIII. DON LUDOVICUS ALPHONSUS de ARANDA, Eques in urbe Alcala la Real dicta reſidens de proprio ſtemmate Commentarium

(1020.) *GENEALOGIA de la Caſa de Aranda* inſcriptum compoſuit, latet ille adhuc ineditus, laudaturque Ludovico de Salazar & Caſtro. (μ)

DXIX. FR. LUDOVICUS ALPHONSUS de CARVALLO, natus (prout ipſe fatetur (ν)) in oppidulo *Entrambas aguas* dicto & prope urbem Cangas de Tineo in Aſturibus ſito, poſt exactum ſtudiorum curſum con-

(ι) In MSCto cit. num. 199.
(κ) Relaciones Genealogicas pag. 165. b. & 227. b. &c.
(λ) Bibliotheca de ſus eſcritos fol. 154. a.
(μ) In MSCto cit. num. 167.
(ν) In Præf. lib. antiguedades de Auſtrias.

conſtitutus eſt Rector inſignis Collegii Sancti Gregorii in Ovetenſi Univerſitate, mactatus poſtmodum præbenda Cathedralis ibidem Eccleſiæ, cujus & aliquandiu Archivarius fuit; tandem mundanarum rerum pertæſus Jeſuiticum intravit Ordinem, in quo & ad finem usque vitæ, quem circa annum 1630. obtinuit, perſtitit varia ſcripſit erudita ſatis ingenii monumenta, quæ inter primas obtinet opus Hiſtorico-Genealogicum

ANTIGUEDADES y Caſas memorables del Principado de Aſturias inſcriptum, quod non modo veterum Aſturiæ Principum ortorumque inde Caſtellæ Regionisque Regum, ſed & plurimorum aliorum magnatum nobiliumque familiarum ex Principatu Aſturicenſi origines ſuos derivantium incunabula & propagines exacte ſatis recenſet. Opus hoc ſub Philippo II. Rege ab Auctore abſolutum diu manu exaratum inter manus diſcurrit curioſorum, variaque ejus exſtitere apographa, quorum duo vidit Joſephus Pellicerius, alterum in Don Joſephi Ronquillo Bricenno, Vice Comitis del Villar, alterum vero in Don Antonii de Ron & Valcarcel Viri doctiſſimi ſcriniis aſſervatum, uti ipſe teſtatur (ξ) usque dum Julianus de Paredes, Bibliopola Matritenſis illud ſuis ſumtibus Matriti anno 1695, in folio imprimi curaret, qui Don Joanni Zueypo de Llano & Valdes, Archi-Epiſcopo Charrarum in Occidentali Indie & Conſiliario Regio nuncupavit, ejusque majores in Epiſtola Dedicatoria prolixe recenſuit. Præter hocce typis excuſum opus aliud etiam (1021.)

DE LAS Caſas y Solares de Aſturias ſive de nobilibus familiis Aſturicenſibus opus Genealogico-Heraldicum, ab Auctore manuſcriptum relictum fuit. Certe ipſe Auctor meminit (o) ſe tale opus collecturum, & ex prælaudato antiquitatum opere ſatis elucet, eam ab ipſo non cœptam modo ſed & perfectam fere telam fuiſſe; interim tamen dictus Julianus de Paredes, qui ſe una editurum illud ſpem conceperat, omnem illius obtinendi fruſtra inſumſiſſe operam conqueritur, unde deperditum poſt Auctores obitum ſuſpicatur. Extant tamen peculiaria quædam Carvalli opuſcula Genealogica, quæ forſitan ex grandi illo theſauro promanarunt. Prodiit nempe excuſa in folio (1022.)

GENEALOGIA del linage de Valdes, ſeu de Valdeſcorum proſapia libellus, quem laudant Rodericus Mendez Silva, (π) atque Sanctius (1023.)

(ξ) Memorial del Conde de Miranda fol. 112. a. fin.
(o) In Præf. cit. in fine.
(π) Memorial de la Origen de la Caſa de Valdes fol. 4. a fin.

ctius Doriga de Valdes (ρ) item citatum à Joanne Florez de Ocariz (σ) opuſculum

(1024.) *GENEALOGIA de los Duques de Eſtrada* inſcriptum.

DXX. FR. LUDOVICUS ab ANGELIS Portuenſis Luſitanus, Ordinis Eremitarum Auguſtinianorum ſodalis, Theologiæ Doctor, & in Collegio Olyſſiponenſi ſacræ ſcripturæ interpres, ſimulque Alexio Meneſes Archi-Epiſcopo Braccarenſi a Confeſſionibus, ac Ordinis ſui hiſtoriographus celeberrimus ob elegans de vita & laudibus B. Auguſtini Conimbriæ typis Didaci Gomez de Laureiro 1612. in quarto editum opus, nobis heic quoque commemorandus venit ob libellum quem ſic inſcriptum:

(1025.) *JARDIN de Portugal de mulheres illuſtres*, Conimbricæ anno 1626. in lucem emiſit; in eo enim exhibuit plures ex Luſitanica nobilitate feminas laudibus conſpicuas, quarum partim majores partim poſteros quandoque recenſet. Obiit, teſte Nicolao Antonio (τ) anno MCCCXXIV. Olyſſipone.

DXXI. FR. LUDOVICUS de ARIZ, Najaræ, ut recte cenſet Nicolaus Antonius (υ) nobili ſtirpe prognatus, patrem habuit Joannem, Franciſci Manriquezii, Aurienſis Epiſcopi Oeconomum, a quo & Ludovicus filius ejusdem Cathedralis Eccleſiæ Canonicus fuit conſtitutus; eo dein munere relicto Ordinem Sancti Benedicti ingreſſus eſt in Monaſterio celebri Valvanera dicto, ubi & conſcripſit elegans opus, cui titulum impoſuit

(1026.) *HISTORIA de las Grandezas de la Ciudad de Avila.* Prodiit illud Compluti apud Didacum Martinez Grande 1607. in folio, inſeruitque eidem Auctor ſtemmatographias primaria illa in civitate reſidentis nobilitatis per Caſtellæ Regnum florentibus proſapiis. Unicus fere eſt (quod Abulenſes inprimis ſpectat familias) in hoc argumento liber, quamvis in eo Ludovicus de Salazar & Caſtro multa deſideret, qui Auctorem huic ſtudio minime accommodum fuiſſe, neque adeo ſolide & cum judicio rem Genealogicam pertractaſſe libere ingenueque profitetur.

DXXII. DON LUDOVICUS de AYALA, ex cognomine nobiliſſima ſtirpe oriundus, haud alio tamen Nicolao Antonio (φ) nobisque nomine notus, quam quod Auctor ſit libelli cujusdam tali frontiſpicio notati

IN-

(ρ) Memorial de la Caſa de Aſturias fol. 67. a. lit. Oo.
(σ) Nobiliario de nueva Granada Tom. I. fol. 303. pr.
(τ) Bibl. Hiſp. Tom. II. pag. 15. a. fin.
(υ) In MSCto cit. num. 29.
(φ) Bibl. Hiſp. Tom. II. pag. 14. b. pr.

INDICES de Genealogias; quem tamen ad noſtrum ſpectare forum facile credimus. Vidit eundem manuſcriptum, (adhuc dum enim ineditum latet) Antonius Matriti in ſcriniis Don Garſiæ de Salzedo Coronel, Ordinis Sancti Jacobi Equitis, Civis amicique ſui, dum viveret optimi. (1027.)

LUDOVICUS de BELMONTE Auctor præſcribitur libro DXXIII.

HAZANNAS de Don Garcia Hurtado de Mendoza, ſive de vita, ortu, rebusque præclare geſtis Herois illius Commentarius, editus anno 1622. in quarto; Suſpicaturque Nic. Antonius (χ) eundem eſſe, quem Comœdiarum poetam vel eo tempore audire licuit in theatris, quo ſub Lupo Vega & aliis Hiſpana Comœdia omnes alias omnium gentium omnisque ætatis provocabat. (1028.)

FR. LUDOVICUS de CACEGAS Luſitanus, Dominicanus in Penficæ Monaſterio ſodalis & Ordinis ſui per Luſitaniam Hiſtoriographus, cui ut ſatis faceret muneri, ſcripturus Hiſtoriam Dominicanorum Luſitaniæ vicennio & amplius peregrinatus omnia, quæ ei fini poterant deſervire, monumenta collegit literaria, ante digeſtum tamen opus anno MDCX. ſeptuagenario major vivere deſiit; coementa ejus in ordinem redegit, & eleganti ſermone vernaculo concinnata edidit ſodalis ejusdem cœnobii Fr. Ludovicus de Souſa, cujus ſtudio typis Gerardi de Vinha anno 1633. in folio prodiit DXXIV.

PRIMEIRA parte da Hiſtoria de S. Domingos particular do Reyno è conquiſtas de Portugal, per Fr. Luis Cazegas da meſona Ordem è Provincia è Chroniſta della, reformada con eſtilo & Ordem & ampliada em ſucceſſor & particularidades per Fr. Luis de Souſa filho do convento de Benfica. Excepit diu poſt Souſæ obitum, Cura Antonii de Purificatione ejusdem Ordinis ſodalis ſecunda pars, edita apud Henr. Valentem 1662. fol. tertiaque prælo parata dicitur a Nic. Antonio, (ψ) qui & addit, ejusdem Souſæ opera prodiiſſe aliud Cacegæ noſtri opus, nuncupatum (1029.)

AVIDA de D. Fr. Bartholome dos Martyres da Ordem dos Pregadores, Arcevispo y Senhor de Braga, reformada em eſtilo è Ordem è ampliada per Fr. Luis de Souſa. Vianæ 1619. in folio. Reliqua Cacegæ opera adhuc inedita in ſcriniis latent, quæ inter præcipue laudatur (1030.)

DAS GENEALOGIAS de Portugal liber a Georgio Cardoſo (ω) ut & (1031.)

DAS

(χ) Bibl. Hiſp. Tom. II. pag. 18. pr.
(ψ) Ibid. pag. 19. b.
(ω) In Hagiologio Luſitanico Parte 2. d. 19. Mart.

(1032.) *DAS MATRONAS illuſtres da Ordem de S. Domingos*, quod authenticum aſſervatur in Cœnobii Benficenſis Archivo, teſte eodem Cardoſo. (α)

DXXV. LUDOVICUS COELLO ſeu COELHO de la BARBUDA, Olyſſiponenſis Luſitanus, teſte Nicolao Antonio (β) vernacula Caſtellæ lingua ſcripſit:

(1033.) *REIES de Portugal y empreſas militares de los Luſitanos.* Olyſſipone 1624. in quarto, in quo dubio procul Regum æque ac nobilium Luſitanorum fortia facta & res præclare geſtæ percenſentur.

DXXVI. FR. LUDOVICUS de CORDUBA RONQUILLO, Ordinis Sanctiſſimæ Trinitatis in Cœnobio urbis Ubetenſis ſodalis, Theologiæ Magiſter, Ordinisque ſui per Bæticam Provincialis, poſtmodum Carthaginis Americanæ Præſul, unde reverſus in Hiſpaniam Granatæ diem ſupremum clauſit, deſignatus Truxilienſis apud Occidentales Indos Epiſcopus; edidit, ut Nicolai Antonii fide (γ) aſſerimus

(1034.) *SERMONES funebres de los Excellentiſſimos Condes de Olivares*, quibus de Guzmannico eorundem ſtemmate nonnulla inſertæ cenſemus.

DXXVII. DON LUDOVICUS HENRIQUEZ de NAVARRA, Alcayde ſive Præfectus perpetuus Caſtri Almanzæ, Ordinis Sancti Georgii de Monteſa Eques, & ejusdem Ordinis Præſes Provincialis in Oretanis (vulgo la Mancha) Vir ſtudio Genealogico addictiſſimus, ut teſtantur plurimæ ipſius

(1035.) *GENEALOGIÆ præcipuorum ſtemmatum nobilium in Regnis Caſtellæ novæ, Murciæque florentium*, magno ſtudio & collectæ & elucubratæ, quæ tamen lucem hactenus publicam non viderunt; quin &

(1036.) *CODICEM antiquum Genealogicum de præcipuis familiis Regnorum Caſtellæ* poſſidet, quem jure hæreditario a majoribus acceptum indiesque novis acceſſionibus adauctum ad poſteros transmiſit. Vidit omnia hæc, qui cum veritatis æque ac exactitudinis laude conſcripta cenſet, Ludovicus de Salazar & Caſtro. (δ)

DXXVIII. DON LUDOVICUS LOBO de SILVEIRA Dominus oppidi de las Sarçedas & Sobrera fermoſa, Nobilis Luſitanus ac Ordinis Sancti Chriſti Eques, progenitorque Comitum de las Sarçedas & Marchionum de

(α) Ibid. d. XI. April. & d. 28 Maji lit. b.
(β) Bibl. Hiſp. Tom II. pag. 23. a. m.
(γ) Bibl. Hiſp. Tom. II. pag. 23. fin.
(δ) In MSCto cit. num. 181.

de Sobrera fernosa, Vir eruditissimus, stemmatumque patriæ nobilium historiæ gnarissimus, absolvit prælo paratum ante obitum habens

LIBRO de linages reales, censura jam solenni munitum, quo fato tamen nescio, adhuc ineditum; Autographum auctoris ex Bibliotheca Excellentissimi Medinæ Turrium Ducis coemtum possedit Don Petrus de Brito Coutinho inferius suo loco laudandus, post cujus obitum illud [illegible]ctus est summus Vir Joannes Lucas Cortesius, & ex ejusdem relicta suppellectile libraria cœmit Ludovicus de Salazar & Castro; vidimus & apographum ejusdem operis in Regia Parisiensi Bibliotheca in fol. descriptum (ε). Summis illud extollunt laudibus dictus Salazarius de Castro (ζ) Antonius Suarez de Alarcon (η) aliique. Speciatim præterea magno studio & labore a nostro fertur exaratum. (1037.)

NOBILIARIO de Portugal, ea solummodo inter nobilia Lusitaniæ stemmata, quæ ab aliis Genealogis silentio prætermissa fuere, recensens; quod opus ibidem inter ἀνέκδοτα latet, dilaudaturque tum ab Antonio Suarez de Alarcon (θ) tum & a Salazario nostro (ι). (1038.)

DON LUDOVICUS DE SALAZAR ET CASTRO, Ordinis Calatravensis Eques & Commendatarius oppidi Zurita, ac Ordinis ejusdem Procurator Generalis, Primariusque Apparitor (Alguaz il mayor vocant) Inquisitionis Fidei per regnum Toletanum; olim Cubicularius Minister Caroli II. p. m. Regis, ejusdemque Bibliothecæ in palatio regio præfectus, a quo anno MDCLXXXV. Francisco Sotæ supra suo loco laudato suffectus est regnorum Castellæ Chronographus, tandemque supremus Hispaniarum Indiarumque constitutus Historiographus, Vir, in quo cum summa eruditione integritas humanitasque eximia certant; quippe Historiæ, Antiquitatumque patriarum non modo, sed & omnis rei Genealogicæ tam quod Hispanicas quam quod exteras Galliæ, Italiæque imo universæ pene Europæ, familias attinet, peritissimus, quemve cum Excellentissimi Marchionis de Mondejar (κ) Joannis Lucæ Cortesii aliorumque summorum virorum encomiis laudare possem, unicum ipsius heic inseram elogium, DXXIX

(ε) Vid Catalogum MSCtorum num. 10018.
(ζ) Hist. Genealog. de la Casa de Silva Tom. II. pag 319. m.
(η) Relaciones Genealogicas de los Marqueses de Trocifal pag 426. b.
(θ) ibidem pag. 416 a m.
(ι) In MSCto sæpe cit. num. 36.
(κ) vid Joannes de Roman y Cardenas noticias Genealog. de Segovia pag. 39. & 448. fin.

gium, quo CLmus Jeſuita Alvarus Cienfuegos, quem ſuperius loco proprio jam laudavimus, eum orbi erudito commendatum voluit, cujus „hæc ſunt verba (λ): Pero confeſſamos guſtosamente deber eſta luz al „que lo es oi de la hiſtoria y de la erudicion de Eſpanna, ſingularmente en „puntos de Genealogia, a Don Luis de Salazar y Caſtro &c. cuya pluma „ennobleze todo lo que eſcrive, y retrocediendo con buelo feliz haſta la „antiquedad, rompe ſu denſa niebla con mucho ſol, mereccendole ſus „incomparables fatigas en las noticias Genealogicas el blaſon de Principe „en eſtaſiempre dificil parte de la Hiſtoria, en que ſupo quitar yà la oſadia à la embidia.„ Plurimos optimus hicce Vir elucubravit partim, partim & edidit doctiſſimi ingenii fœtus, quorum ſeriem, prout ipſe eandem manu ſua conſignatam nobis transmiſit, heic dabimus. Primum omnium typis editorum fuit

(1039.) *CATALOGO Hiſtorial-Genealogico de los Sennores y Condes de Fernan-Nunez, des de la conquiſta de Cordova anno de 1236. haſta eſte de 1682.* anno 1682. Matriti in folio excuſum, in quo familiam de los Rios ſuccincte explicuit

(1040.) *MEMORIAL dilatado por el tercero Conde de Luque, Don Egas Salvador Venegas de Cordova;* in quo opere omnium Domus Veneganæ ramorum propagines prolixius enarravit, junctamque ei Cordubenſem ampliſſimam ſtirpem ſimul explicavit; cœpit quidem illud imprimi anno 1684. ſed integrum tamen hactenus e typographia non in lucem prodiit.

(1041.) *HISTORIA Genealogica de la gran Caſa de Silva*, duodecim diſtincta libris, Silvanæque domus per Luſitaniam, Hiſpaniam, Italiamque diffuſæ ortus & propagines omnes, ac cum illuſtrioribus aliis ſtemmatibus nexum ſolide exacteque referens, adjectis Tabulis Genealogicis, inſignibus æri inciſis. Matriti apud Matthæum de Llanos 1685. in folio 2. voll.

(1042.) *ADVERTENCIAS Hiſtoricas ſobre las obras de algunos doctos Eſcritores modernos, donde con las Cronicas y con las Eſcrituras ſolicita ſu mejor intelligencia.* Ibidem apud eundem 1688. in quarto. In hoc libro correxit Auctor plurimos errores a celebrioribus Hiſpanis Genealogis hinc inde in ſuis operibus commiſſos, inprimis ab Alphonſo Lopez de Haro, Joſepho Pellicerio, Joſepho Tornero, & Alvaro Ferreira de Vera viris clariſſimis.

(1043.) *REFLEXION Hiſtorica ſobre los Caſamientos de las Caſas de Auſtria y Bavie-*

(λ) Vida de San Francisco de Borgia Lib. I. cap. 10. §. 2. fin.

Baviera. Ibidem apud eundem 1689. in folio, in hoc ſtemmata Auſtriacum Hiſpanum Regium, Palatinumque Rheni & Bavaricum recenſuit, idque occaſione ſecundarum Caroli II. Regis Hiſpaniæ cum Mariana Principe, Philippi Guilielmi Electoris Palatini filia nuptiarum illo anno celebratarum.

HISTORIA Genealogica de la Caſa de Lara, opus IV. Tomis comprehenſum, quorum primus continet Libris 7. 1.) generalia. 2.) antiquos Caſtellæ Comites & Laræ Dominos ex Regibus Gothorum oriundos. 3.) Vice-Comites Narbonæ & Barones de Taylaran ex maſcula Larana ſtirpe ortos. 4.) Comites & Dominos Molinæ. 5.) Manriquezios, Amuſei & Sanctæ Gadeæ Dominos. 6.) Caſtannedæ Comites & Marchiones de Aquilar. 7.) Oſſorni Comites ſecundus 8. libris. 8.) Nageræ duces. 9.) & 10.) Comites de Paredes. 11.) Dominos de Valdeſcaray & Comites ſanctæ Gadeæ. 12.) Dominos de Villazopeque & Hita. 13.) Dominos de Frigiliana & 15.) Dominos de Pergola, Torre de Quadros, Guillena, Manriquios Najarenſes, Marchiones ſancti Jacobi in regno Peruviano, Dominos de Maganna, Zagra, Nogales, Sotillo, Vice-Comites de Ambite &c. Tomus tertius Libris 5. 16.) & 17.) alios Dominos Laræ & Ricoshombres antiquos. 18.) Dominos Lievanæ, Pennalvæ, Ontoriæ, Turrisquebradilli, Torralvi, Fermoſellæ, Valtierræ &c. 19.) Dominos de Aza & familiam cognominem. 20.) Dominos de Manzonedo & Villalobos &c. Tomus quartus non niſi Diplomata & Scripturas authenticas, variaque continet teſtimonia, quibus ad illuſtranda ſtemmata iſta, comprobandasque earum ſucceſſiones Auctor uſus fuit, quæ bona fide & exactitudine poſſibili recenſet. Prodiit integrum opus hoc Matriti apud Matthæum de Llanos & Guzman 1696. & 1697. in folio, quatuor voluminibus. Præter hæc præfixo ſuo nomine edita opera, & aliorum plurium, quæ ſuppreſſo nomine typis prodiere, libellorum Genealogicorum ſemet ipſe auctorem profitetur, quales ſunt. (1044.)

MEMORIAL de la Caſa del Conde de Clavijo Don Marcos de Lanuza Arellano y Linnan, Gentilhombre de la Camerra del Reydon Carlos ſegundo, Senor de Mira flores y la Aldeguela. Quanuzanum celebre inter Aragonica ſtemma libellus iſte pertractat; Marcumque illum Carolus II. Rex creavit Comitem de Clavijo, quod opidulum eſt in Riojæ provincia ſitum, eundemque ſimul in redituum Cameræ ſenatu conſtituit Conſiliarium, quo munere eundem poſtea abdicavit Philippus Dux Andegavenſis, Vtus hodie Hiſpaniarum Rex. (1045.)

hæredavit Marchionatum Valenzinæ in regno Hiſpalenſi, & ex Melchiora de Mendoza, Marchionis Villægarciæ & Valentiæ Proregis ſorore duos ſuſcepit filios Alvarum ſucceſſorem & felicem in Flandriæ anno 1702. militantem.

MEMORIAL de la Grandeza del Conde de Palma. Nomen illius eſt (1053.) Don Ludovicus Antonius Thomas Portocarrero, Bocanegra & Mendoza, quintus Palmæ Comes, Marchio de Montesclaros, Ordinis ſancti Jacobi Eques & Cataloniæ quondam Pro-Rex, famoſi illius Cardinalis de Portocarrero ex fratre nepos, quem Carolus II. Rex petito ſupplici iſto libello Grandatus honore mactavit.

MEMORIAL por Don Juan de Prado y Marmol. Fuit is Nobilis aulicus (Gentilhombre de la Boca vocant) Regis Caroli II. & in Curia redituum Senator, ac dein Decurio Segovienſis, frater Donnæ Mariæ, Manuelæ de Prado, Joſephi Portocarrero & Silva, Marchionis de Caſtrillo uxoris, quæ Belmontii, oppidi ad Tagum fluvium in Regno Toletano ſiti Marchioniſſa cluet, conceſſitque Joanni noſtro Rex Carolus II. titulum Comitis de Belmonte. (1054.)

MEMORIAL de los Condes de Lerin ſobre la Grandeza de la primera claſſe; pertractat iſte libellus Beaumontium, illuſtre inter Navarros ſtemma; poſſidentque Lerinenſem hodie Comitatum Duces Albæ de Tormes. Et hæc ſunt, quæ typis impreſſa prodiere amiciſſimi Salazarii opera, quamvis quo anno quodlibet eorum in lucem ſit emiſſum, ipſe non annotavit, ſequuntur nunc, quæ inedita quidem, ſed abſoluta præloque parata aſſervat. (1055.)

MEMORIAL por la Claſſe de la Grandeza del Marques de los Velez. (1056.) Fuit is Don Ferdinandus Joachimus Fajardo, ſextus Marchio de los Velez, Condeſtabilis Indiarum, Pro-Rex Neapolitanus, tandemque ſtatus Conſiliarius, Senatusque Indiarum ſupremi præſes, qui obiit ἄπαις 1694. & quoniam frater ipſius Don Petrus Carmelitarum nudipedum ordinem ingreſſus erat, hæredavit Marchionatum ſoror Maria Thereſa Fajardo & Requeſens, ſeptima Marchio de los Velez, uxor Don Ferdinandi de Aragon & Moncada, octavi Ducis de Montalto & Bibona, Conſiliarii ſtatus præſidisque ſupremi Senatus Aragonici, cujus filia unica nubſit 1683 Joſepho Federico de Toledo Oſorio Fernandinæ Duci, ſexti Marchionis Villafrancæ primogenito.

MEMORIAL del Sennor de Gor por el Tratamiento de pariente del Rey. (1057.) obtinuitque a Rege Carolo II. petitum iſtud, qui ſupplicem hunc libellum

obtulit, Don Sanctius de Caſtilla, nonus Dominus de Gor, Didaci octavi Domini ex ſecunda uxore Donna Iſabella de la Cueva & Benavides filius.

(1058.) *MEMORIAL de Grandeza por el Almirante de Aragon.* Erat ille Don Iſidorus Thomas de Cardona. Marchio de Guadaleſte, ultimus Cardonenſis proſapiæ maſculus, qui cum ad Gallæcos, quos pro Rege gubernandos ſuſceperat, abitum pararet, Matriti menſe Auguſto 1699. obiit, anno ætatis 30. poſt cujus obitum de Marchionatu iſto contenderunt Marchiones Arizæ & Caſtelli novi, prior agnatus defuncti, poſterior vero

(1059.) proximior cognatus; quænam vero ſit lata ſententia, adhuc neſcimus.

MEMORIAL por el Conde de Teva. Poſſedit Comitatum iſtum a Carolo V. Imperatore quondam erectum nobile Guzmannicum ſtemma, ex quo tandem recidit in Comitem de Montijo Don Chriſtophorum Portocarrero Guzman & Luna, cujus filia Catharina Comitatu iſto fruitur, uxor Don Antonii de Corduba, Ludovici Ignatii ſexti Marchionis de Priego Ducisque Ferix ex Donna Mariana de Corduba filii.

(1060.) *GENEALOGIA de la Caſa de Alvaro*

(1061.) *GENEALOGIA de la Caſa de Cabrera.*

(1062.) *HISTORIA Genealogica de la Real Caſa de Caſtilla por la linea Borgonna Condado.* Opus duobus Tomis conſtans in folio, & regium Hiſpanicum ſtemma ex Burgundico ſanguine deducens.

(1063.) *ARBOLES de Coſtados de los Titulos de Eſpanna, al tiempo de la Creacion de cada uno*; Opus ibidem duobus in folio voluminibus abſolutum.

(1064.) *ARBOLES de Coſtados, y relacion de los Titulos de Eſpanna, que oi viven,* ſub initium nempe hujus ſæculi poſt Chriſtum XVII.

(1065.) *NOTICIAS Genealogicas y relacion de las Caſas y Eſtados de los Grandes y Titulos de Eſpanna, que oi viven.* Hocce anno 1702. abſolutum opus propria Auctor manu deſcriptum donavit illuſtri Ehrencronio, qui nobis ejus copiam fecit, eratque in animo, illud latino idiomate redditum huic noſtræ Bibliothecæ adnectere, niſi in nimiam libellus molem excreviſſet.

(1066.) *GENEALOGIA de la Caſa de Prado*

(1067.) *GENEALOGIA de la Caſa de Mendoza,* opus ſat ampli voluminis, quod brevi ſe editurum pollicitus eſt Auctor clariſſimus (μ).

(1068.) *GENEALOGIA de los Condes de Modica* Comitatus iſte ampliſſimus æque ac ditiſſimus inter Siculos Cabrerano olim ſtemmati adhæſit, hodieque

(μ) Advertencias Hiſtoricas §. 256. pag. 318. m.

dieque matrimonii vinculo innexus eſt familiæ inclytæ Henriqueziorum, Caſtellæ Almirantium, Ducumque Medinæ de Rio Seco.

COLLECCION de Epitafios y memorias ſepulcrales de Eſpanna, quæ (1069.) notitiæ nobilium Hiſpanorum Stemmatographicæ multum lucis fœneratur; nitide deſcripta præloque ſervatur parata in folio

HISTORIA de los Commendadores de la orden de Sant Jago con ſus Genealogias y armas, desde que los Maeſtrazgos entraron en la adminiſtracion de los Reies Catolicos. (1070.) Opus duorum voluminum in folio, quanquam adhuc imperfectum, ſed quod Hiſtoriam ſtatus hodierni trium Hiſpaniæ Equeſtrium ordinum, puta D. Jacobi, Calatravenſis, Alcantarenſisque affatim ſuppeditabit, & illuſtriores Hiſpanas Familias tantum non omnes complectetur. Congeſſit quoque, & in

TABULAS Genealogicas redegit optimus noſter Salazarius univerſa, (1071.) quotquot ſunt, Grandium Hiſpanorum ſtemmata, quæ inter inprimis Toletanum, Velaſcium, Avilenſe, Davalenſe, Centellanum, Guevarricum, Chaveſium, Moſcoſanum Meſſianumque, quod omnes propagines ramosque exacte deduxit atque enodavit.

Ex quibus omnibus ſatis ſuperque eſt videre, quam indefeſſo ſtudio & Herculeo plane labore ſummus hic vir ſtudium Genealogicum, præſertim quod patriam ſpectat Hiſpaniam, excolendum ſibi enucleandumque ſumſerit, unde citra omne dubium inter hujus ævi Genealogos principem ipſi locum decernimus concedendum. Tandem & Colophonis loco

BIBLIOTHECAM Genealogicam adjicimus, ſeu recenſum 239. Scri- (1072.) ptorum Genealogicas Hiſpanas res exponentium, quem noſtris per illuſtrem Ehrencronium iteratis precibus ſatisfacturus Vir hicce humaniſſimus benevole nobiſcum communicavit, quove nos ſtrenue in hocce opuſculo adjutos gratiſſime lubentiſſimeque agnoſcimus.

DON LUDOVICUS DE VARONA SARAVIA, ordinis Alcan- DXXX. tarenſis Eques, & in Curia Regiorum reditnum Matritenſi Senator, idem prorſus (niſi omnia me fallunt) quem Juris utriusque Doctorem & in ſuprema Pinciana Curia circa Annum MDCLII. Conſiliarium indigitat Joannes Florez de Ocariz (*y*), circa annum 1681. typis impreſſum evulgavit

MEMORIAL Genealogico de la Caſa de Varona y otras concurrientes en cabeza de Don Franciſco Bernardo de Varona. (1073.) Fuit hic conſobrinus Ludovici

(*y*) Nobiliario de nueva Granada Tom. I. pag. 489. in.

dovici noſtri, & Capitaneus generalis Septæ (vulgo Ceuta munitæ in ora Africæ maritima ad fretum Gaditanum urbis,) ac Regii bellici Senatus Conſiliarius.

DXXXI. LUDOVICUS DE VERA, qui primum apud Gaſparum Garceran de Pinos, Comitem de Guimera, & dein apud Monteleonis Ducem Secretarii munere defunctus, præter moralia nonnulla, quæ edidit, etiam Auctor præfigitur operi cuidam Genealogico, quod tali prodiit inſignitum titulo

(1074.) *SUMARIO Genealogico de la Caſa de Pinos*, Barcinone, ut credo, circa initium prioris ſeculi XVI. in folio excuſum; Verum ipſum Gaſparum Guimeræ Comitem genuinum operis iſtius auctorem debere agnoſci monent nos Stephanus Corbera, (ξ) Joannes Franciſcus Andreas de Uztarroz (ο) atque Nicolaus Antonius (π)

DXXXII. LUDOVICUS DE VERA, quem alium diverſumque a priori credere nos & ætatis & muneris cogit conditio; hicce enim Comitum de Eril domeſticus miniſter, conſcripſit circa annum 1650. libellum, qui

(1075.) *GENEALOGIA de la Caſa de los Condes de Eril inſignitur*, & in Archivo eorundem Comitum manuſcriptus aſſervatur.

DXXXIII. DON LUDOVICUS ZAPATA Dominus vel Zehel, Polopos & el Bunnol, Franciſci ni fallor Zapatæ Portocarrero Domui del Zehel ex Donna Mencia Manuel uxore filius: conſobrinam ſuam Donna Eleonoram Portocarrero, Roderici Hieronymi, quarti Metellini Comitis ſororem conjugem habuit, claruitque ſub Carolo V. & Philippo II. Hiſpaniæ regibus, cujus prioris fortia geſta heroico carmine, cui titulum

(1076.) *CARLOS FAMOS en cien octavas impoſuit*, concelebravit; & in qualibet octava, ut vocant, inſeruit inſignium unius ex centum illuſtrioribus Hiſpanis ſtemmatibus deſcriptionem. Prodiit opus iſtud Valentiæ apud Joannem Mey 1566. in quarto, & P. Ferdinandus Pecha inſeruit illud Hiſtoriæ ſuæ Guadalaxarenſi. Monent nos autem ſummi viri, Gundiſalvus Argote Molina (ρ) & Antonius Auguſtinus (σ) apud Dormerum (τ) erroribus quoad præcepta artis Heraldicæ ſcatere hoc Zapatæ o-

(ξ) Vida de Donna Maria de Cervellon cap. 78. fol. 205.
(ο) in nott. marginal. ad Blancas Coronationes regum Aragoniæ pag. 71. lit. R.
(π) Biblioth Hiſp. Tom. I. pag. 402. 6. & Tom. II. pag. 55. fin.
(ρ) in præf. libri nobleza del Andaluſia
(σ) in Epiſtola quadam ad Hieron. Zuritam
(τ) progreſſos de la Hiſtoria de Aragon pag. 393. b. m.

tæ opus, & plus poeticam quam hiſtoricam ſapere ſpirareque artem.

LUGO, familia nobilis Gallæca, ab urbe cognomini nomen procul dubio ſortita, quæque inde per Caſtellæ Andaluſiæque ſe dilatavit regna; præter auctores alios, qui ejus in ſcriptis ſuis Genealogicis nobis notitiam ſuppeditarunt, etiam Anonymum nacta eſt Encomiaſten, qui librum hujus tituli DXXXIV

GENEALOGIA de los Lugos; ſeu, ut aliis citatur, *de la Caſa de Lugo* evulgavit, ſæpius ejus meminerunt Philippus de Gandara (υ) & Joannes Florez de Ocariz (φ). (1077.

LUNA, clariſſima inter Aragonenſes familia, quæ præter plurimos alios illuſtres Viros etiam Petrum protulit, ſub Benedicti XIII. Pontificis Rom. nomine notiſſimum. Altius ea origines ſuos repetit, & Martinum quoque Gomezium, qui cum Roderico Didaci de Bivar vulgo *el Cid* cognominato dimicavit, ſibi vendicat; Teſtatumque id facit Anonymus quidam Auctor Navarrus, qui ſæculo jam decimo quarto opusculum compoſuit DXXXV

DEL origen de los Lunas de Aragon, in quo accurate ortum hujus gentis expoſuit, eumque a prædicto Martino Gomezio, ut & Don Bachalla, qui Oſcenſi contra Mauros expugnationi interfuit, derivavit; indeque factum putat CLmus Hieronymus Zurita in epiſtola quadam ad Antonium Auguſtinum Matrito die 29. Septembr. 1576. exarata & a Dormero (χ) exhibita, quod altera Lunarum proſapia Gomezii, altera vero Ferrenches prænomina adſciverat, usque dum expugnatis oppidis Tauſte & Luna ſub Alphonſo Hiſpaniæ Imperatore, ejus nominis IIX. a poſteriori oppido, nempe Luna, nomen ſuum utraque fuerit mutuata. (1078.)

CORONICA de Don Alvaro de luna condeſtable de Caſtilla &c. Opus abſque auctoris nomine editum Mediolani 1546. in fol. quem tamen *Antonium Caſtellanos* eſſe ſupra jam (LX. 102.) comprobavimus. (1079.)

LUPIAN ZAPATA, a Nicolao Antonio (ψ) aliisque DON ANTONIUS ZAPATA dictus, non, ut eidem Antonio videtur, gente Valentinus DXXXVI

(υ) Nobiliario de Galicia Lib. 3. cap. 8. pag. 348. b.
(φ) Nobiliario de nueva Granada Tom. I pag. 351. f.
(χ) progreſſos de la Hiſtoria de Aragon pag. 350. pr.
(ψ) Bibl. Hiſp. Tom. 1. pag. 131. b.

lentinus, patria Segobricenſis ſed ut Joſephus Pellicerius (ω) ex ſupplici ad regem Lupiani libello (α) comprobat, Ruſcinonenſis, homo proſtitutæ fidei, quique ut apud Benedictinos Monachos victui proſpiceret, orbi literario mirum in modum impoſuit, confectis non ſolum illorum in favorem depravatisque diplomatibus quam plurimis, ſed & ſuppoſitis celebriorum virorum medii ævi nominibus ſcriptis ex proprio cerebro enatis, quorum magnam partem compilavit, ediditque Gregorius Argaiz ejusdem farinæ homo, Benedictinus ſupra CCCXXIX. 563. recenſitus. Communicavit edenda ſua ipſe Lupianus Nicolao Antonio, e quibus ſolum heic damus

(1080.) *PRINCIPES y obiſpos de Eſpanna*, quo in opere ſtemmata a regia Hiſpana antiquo æque ac recentiora explicanda ſibi ſumſit præterea quoque

(1801.) *DE BERENGARIA Alphonſi regis filia primogenita* adverſas falſam quorundam perſuaſionem libellum conſcripſit, & uti Joſephus Pellicerius (β) aſſerit, ἀνεκδότως edidit anno 1665.

DXXXVII DON LUPUS SEU LOPE DE ACUNNA, Petri, Domini de Sentar, Baneyro, Sennorin &c. Commentarii Tondelæ, & Generalis præfectus territorii urbium Viſeo & Lamego, ex Donna Elvira de Villena filius, ipſe primus Comes de Sentar, & Senatus bellici Conſiliarius ſub Philippo IV. rege; uxorem habuit Donna Violantam de Meneſes, primi penalvæ Marchionis ſororem, ex qua Petrum genuit, primum Sentaris Marchionem, Gubernatorem urbis ſeptæ, & Generalem exercitus Flandrici Campi-Magiſtrum, qui in Senefenſi prœlio occubuit anno 1674. Fuit Don Lupus Gencalogico ſtudio addictiſſimus, & proprio marte congeſſit duo ſat grandia in folio volumina, in quibus illuſtrium Luſitaniæ nobilium majores utriusque ſexus in Tabulas progonologicas, (Hiſpanis id audit

(1082.) *ARBOLES de Coſtados de familias noble, Portugueſes y Caſtillanas redegit;* Inedita illa in ſcriniis Auctoris relicta domeſticis aſſerunt in prædam, a quibus diſtracta tandem in manus devenerunt curioſiſſimi harum rerum viri, Don Ludovici de Salazar & Caſtro, qui eadem hodiernum, ut nobis fidem fecit (γ) inter κειμήλια ſua literaria Genealogica diligenter aſſervat.

I.U-

(ω) in lib. Auberto ſin maſcara pag. 26. b.
(α) ubi vitæ ſuæ hiſtoriam ipſe recenſet, extat illud in Pellicerii lib. cit. pag. 37.
(β) Bibliotheca de ſus eſcritos fol. 163, a, m.
(γ) in MSCto cit. num. 142.

LUPUS BRAVO, Civis Hiſpalenſis circa initium ſæculi XVI. DXXXIIX
florens

NOBILIARIO de Linages de Eſpanna, opus 400. & amplius foliorum conſcripſit, quod adhuc ineditum latet; poſſedit ejus exemplar Gundiſalvus Argote Molina, qui ſæpius ſe illo uſum fatetur (δ), ut & Joannes Florez de Ocariz (ε), qui etiam alibi (ζ) aliud, uti videtur, Bravi noſtri opus, (1083.)

LIBRO de blaſones inſcriptum, Heraldicum intelligo, in teſtimonium adducit. Conferantur de Bravo Didacus Ortiz de Zunniga (η) & Nicolaus Antonius (θ). (1084.)

LUPUS DE ESPEJO, Oriolæ in Epiſcopali regni Valentini urbe natus, in ſchola primum urbana Valentina, dein & Neapoli literas docuit humaniores ſub Nicolao V. Pontifice Romano, circa medium ſæculi a Chriſto nato decimi quinti; ibidem quoque compilavit de Stemmate Regio Aragonico-Neapolitano opus Hiſtoricum lingua Italica conſcriptum, tali titulo conſpicuum DXII.

ISTORIA de' primi Ré delli regni di Napoli & Aragona. Nuncupavit illud auctor Don Alphonſo Aragonio Calabriæ Duci, quem eundem Nicolaus Antonius (ι) putat Ferdinandi patris in regno ſucceſſorem; Autographum auctoris Romæ in ſcriniis ſuis aſſervat Cœnobium Sanctæ Annæ Carmelitarum, Hoſpitii Hiſpanorum; ubi illud Antonius vidit, qui bis Eſpejum noſtrum recenſet (κ). (1085.)

DON LUPUS GARSIA DE SALAZAR, nobilis Cantaber, Dominus domuum Sancti Martini de Somorroſtro & Munnatones, Ochoæ de Salazar & Donna Thereſæ de Munnatones filius, Vir, prout illa ferebat ætas, bellicoſiſſimus, variisque divexatus calamitatibus, quæ ſenem jam in proprio caſtro Somorroſtrenſi carcere detextum vitam tranſigere coegerunt, ubi & circa annum MCDXCII. conſcripſit peculiari opere fata & viciſſitudines nobilium in Cantabria familiarum, earundemque inteſtina diſſidia, bella & pugnas ſtylo ſimplici & virum Sago quam togæ aptiorem arguente fuſe deduxit: DXL.

(δ) in præf. libri nobleza del Andaluſia & lib. 7. cap. 12, fol. 236. a. fin.
(ε) Nobiliario de nueva Granada Tom. I. pag. 377.
(ζ) ibid. pag. 375. m.
(η) Anales de Sevilla pag. 590. b.
(θ) Bibl. Hiſp. Tom II. pag. 59. b.
(ι) Bibl. vet. Hiſp. Tom. II. pag. 167.
(κ) Bibl. vet. Hiſp. Lib. X. cap. 7. §. 350. & Bibl. novæ Tom. II. pag. 59. b.

(1086.) *LAS Bienandanças y fortunas* ipſe illud indigitavit Auctor, Don Thomas Tamajus de Vargas (λ) vero, aliique illud hoc ſub titulo citant: *PRIMERA ſegunda y terzera de los ſumarios de la hiſtoria del mundo*; additque Tamajus hæc verba: Eſcriviolas eſtando preſa en ſu caſa de San Martin Acabolas Chriſtoval Mieres Eſtan repartidas en veinte y cinco libros: Eſcrivieronſe ario de MCDXCII. qui Codicem illum in folio manu exaratum vidit, alium itidem in Bibliotheca Sereniſſimi Ferdinandi Cardinalis & Hiſpaniarum Infantis uſurpavit Don Petrus de Eſcalera Guevarra (μ). Vidit & penes Marchionem Mondejarenſem aliquam Hiſtoriæ illius partem Nicolaus Antonius (ν) ſcilicet quinque libros poſteriores, quorum 21mus eſt de familiarum Guipuſcoæ, Biſcajæ Alabæque & oræ maritimæ quatuor, ut vocant, villarum usque ad Aſtures hiſtoria, 22dus 23tius & 24tus de diſſidiis & præliis inter privatos nobiles earundem partium, 25tus de Aſturum familiis & earum diſſidiis. In fine libri 24ti de rebus ſuis non perfunctorie agit Auctor, uſus ea excuſatione, ne periret eorum memoria, quæ pro defenſione ſui honoris, ſemperque ab adverſariis provocatus, atque ideo nunquam non feliciter geſſiſſet. In ampliſſima Comitis Ducis Olivarienſis Bibliotheca exſtitere etiam Tomi 1mus & 2dus hiſtoriæ hujus manuſcripti, quos dein in illam Marchionis del Carpio deveniſſe credit Nicol. Antonius; aliud exemplar exſtat in regia Eſcorialenſi Bibliotheca, Catalogo manuſcriptorum teſte (ξ) ſex libros poſteriores tantum complectens, ſed exquiſitum eorundem exemplar in Collegio Jeſuitarum in urbe Bilbao aſſervari aſſerit P. Gabriel Henao (ο) Nos etiam ex Bibliotheca Joannis Lucæ Corteſii quondam coemtum ab illuſtri Ehrencronio exemplar nacti ſumus, ſat exacte, ſed literis vetuſtioribus & ferme Auctori coævis exaratum, unde noſtrum, qua fieri fide potuit, deſcripſimus apographum; Continet illud libros V. nempe 20mum, qui Dominos & Comites Biſcayæ, 21mum, qui nobilia Cantabriæ ſtemmata, 22dum & reliquos, qui pugnas & diſſidia eorundem, ut dictum eſt, enarrant. Eſt vero multi hic liber pretii ob argumenti raritatem, cum perpauca de nobilibus Cantabriæ familiis literis

(λ) in collectione maxima librorum Hiſpanicorum

(μ) origen de los Monteros de Eſpinoſa cap. 11.

(ν) Bibl. vet. Hiſp. Lib. X. cap. 14. §. 196. pag. 216. a. f.

(ξ) Pluteo O. ſerie 1. num. 6.

(ο) Averiguaciones de las antiquedades de Cantabria in præf.

teris extent conſignata; & dolendum eſt, apographa, quæ exſtant, fere omnia vitioſe admodum fuiſſe deſcripta. Meminit & Nicolaus Antonius, peculiarem

HISTORIA de los Condes de Viſcaya inſignitum, Salazario noſtro tribui libellum, quem tamen jam laudati operis partem reputare fas eſt. Sed & præterea exſtat Lupi noſtri Garſiæ de Salazar liber, inſcriptus (1087.)

TRATADO de la Caſa de Salazar, ſeu de proprio ſtemmate Commentarius, cum enim manu exaratum poſſedit, ſæpiusque neſcire fructu conſuluit Gundiſalvus Argote Molina (π). Obiit Salazarius hicce admodum ſenex circa finem ſæculi XVti. Uxorem anno MCDXXV. duxerat Donna Joannam, Gonſalvi Gomez de Butron & Mariæ Alphonſæ de Moxica filiam, qua cum anno MCDLII. majoratum fundavit ex bonis prædiisque paternis maternis atque uxoriis; nempe domibus ſancti Martini, Munnatones, Nograro & la Sierra, Monaſteriis item Sancti Juliani de Muſques, Sancti Romani de Cierbana, Sancti Michaelis de Aldo, Carranza, Sancti Petri de Galdamez, Sanctæ Julianæ de Abando & Sancti Vincentis de Baracaldo &c. Vide ipſum Auctorem (ρ) & Ludovicum de Salazar & Caſtro (σ). (1088.)

LUPUS GUILLARTE Navarrus, Joannis de Cardona, Navarræ Pro-Regis Sacellanus, ejus ortum, vitamque deſcripſit, hoc titulo DXLI.

DISCURSO de la vida y muerte de Don Juan de Cardona Virrey de Navarra, notatam; in octavo; manuſcriptam illam adhuc latere aſſerit Nicolaus Antonius (τ) qui & nos edocet, alium Guillarte noſtrum edidiſſe. (1089.)

RELACION de las fieſtas que ſe hizieron en Pamplona en los Caſamientos de los Condes de Lodoſa inſcriptum & Pampilone apud Carolum de Labayen anno 1608. in octavo impreſſum libellum, in quo dubio procul de Navarrico Mendozinoque ſtemmate quædam notata cernuntur. (1090.)

DON FREY LUPUS DE SEQUEIRA PEREIRA, Luſitanus, Ordinis Equeſtris Aviſienſis Sacerdos, & Monaſterii ejusdem præfectus (quod munus Luſitani Dom Prior mor vocant,) Epiſcopus dein Portalegrenſis tandemque Guardienſis, eruditum, civium judicio, cvnſcripſit opus DXLII.

(π) Nobleza del Andaluſia in præf. & lib. 2. cap. 236. fol. 338. pr.
(ρ) Lib. 21. de las bienandanzas y fortunas.
(σ) Hiſt. Genealog. de la Caſa de Lara Tom. II. pag. 158. m.
(τ) Bibl. Hiſp. Tom. I. pag. 64. b. m.

(1091.) *TRACTADO das Caſas inſignes da Ordem de Avis,* nuncupatum, in quo plurima de Equitum ejus Ordinis ſtemmatibus, ſanguinisque nobilitate expoſuit. Laudant opus Fr. Antonius Brandano in Monarchia Luſitanica (υ) & Michael Ramon Zapater (φ), qui Lupum noſtrum optimam aſſerit mereri fidem, quippe non ſolum in oppido Avis commorantem, ſed & univerſo Ordinis iſtius Archivo libere uſum

DXLIII. LUPUS DE VADILLO, non alio nobis nomine innotuit, quam quod auctor perhibeatur operis cujusdam Genealogico-Heraldici

(1092.) *NOBILIARIO o libro de linages* inſcripti, quo ſe uſum adjutumque ſæpius fatetur Franciſcus Ruiz de Vergara & Alava, quem ſupra (CCLXXVIII. 471. 472.) laudabimus (χ)

LUSITANIA vide PORTUGAL.

M.

DXLIV. Fr. MALACHIAS DE LA VEGA V, Ordinis Ciſtercienſis Monachus in Cœnobio Vallisbonæ (vernacule Valbuena) prope Durium amnem, ejusdemque Cœnobii, ut & illorum in oppidis Sacrameniæ & Rivificci aliquandiu præfectus, præterea & in Comitiis Regiis anno MDCXXV. conſtitutus regnorum Caſtellæ Hiſtoriographus, compoſuit elegans opus.

(1093.) *CRONOLOGIA de los illuſtriſſimos Jueces de Caſtilla, Nunno Nunnez Raſura, y Lain Calvos, y los que de ellos deſcienden en eſtos Reynos* inſcriptum & duobus voluminibus in folio comprehenſum. Pertractat Auctor in hoc adhuc dum in edito opere non ſtemmata ſolum antiquorum Caſtellæ Comitum, ſed & omnis fere præcipuæ in regnis utriusque Caſtellæ florentis nobilitatis, ideoque maximi ab omnibus ævi ſequioris Genealogis Hiſpanis, inprimisque Ludovico de Salazar & Caſtro æſtimatur (ψ). Præterea &

(1094.) *GENEALOGICAS varias Schedas*, plus uno volumine complexas & a Malachia noſtro elaboratas ſe in ſcriniis ſuis poſſidere gloriatur Don Thomas

(υ) Lib. 16. cap. 1.

(φ) Ciſter militante o Hiſtoria de las tres ordenes militares pag. 458. b.

(χ) Diſcurſo del linage de Vergara, adjecto Hiſtoriæ Collegii veteris Salmanticenſis pag. 19. in.

(ψ) in MSto. cit. num. 191.

Thomas, Tamajus de Vargas (ω) Quin & Fr. Philippus de Gandara (α) in Gallæco ſuo Nobiliario expreſſis citat verbis Malachiæ noſtri

EPITOME de la Caſa de Andrada, de Joannes Florez de Ocariz (β) (1095.)

HISTORIA de la Caſa de Caſtro ſub ejusdem Vegæ nomine laudat; (1096.) quæ tamen ſingula, num ab inſigni illo Judicum Caſtellæ Genealogico opere diverſa ſint, an ex eodem excerpta, tuto nobis definire non licet.

MALDONADO, perantiqua in Caſtellæ Legionisque regnis reſidens nobilis familia, quæ plurimos ſago togaque illuſtres progenuit viros, inſignem quendam in Salmanticenſem urbem extendit ramum, qui radices ibi egit hodienum virentes, Exacte illum deſcripſit anonymus auctor DXLV.

ARBOL Genealogico de los Maldonados de Salamanca inſignitum libellum componens, cujus Prototypon exemplar hodienum aſſervatur in Archivo ædis ſancto Stephano in illa urbe ſacra; apographumque inde obtinuit Joannes Florez de Ocariz (γ) qui nobis illud laudavit. (1097.)

MANUEL nobiliſſima & Regio ex Caſtellæ ſanguine ortum deri- DXLVI. vans familia, quæ Comites de Fuente el Sauce, & Villamanuel, Dominosque de Cheles produxit, præter celeberrimum illum Gundiſalvum Argote Molinam, etiam Anonymum nacta eſt hiſtoricum, qui ſub Philippo IV. Rege

LA GENEALOGIA de los Senores de Cheles de la Caſa de Manuel conſcripſit, quod opus tanquam exacte admodum, & cum veritatis laude exaratum commendat Ludovicus de Salazar & Caſtro (δ) (1098.)

DONNA MARIA DE GUEVARA AVENDANNO ET BEAU- DXLVII (2) MONT, tertia Comitiſſa de Eſcalante, Don Ludovici Ladron de Guevara primi Comitis de Eſcalante ex fratre Petro, Ordinis Alcantarenſis Equite, ejusque uxore Donna Franciſca de Mendoza neptis, ac Don Andreæ Velasquez de Velaſco, Domini de Villavaqueria (de cujus ſtemmate vide Joſephi Pellicerii librum ſupra CD LXXXVIII. 893. recenſitum) uxor, ex ſcriniis ſuis ipſamet compilavit, & in juſtam libri formam redegit.

MEMO-

(ω) in notis ad Luitprandi Chronicon pag. 215. m.
(α) in Nobiliario de Galicia Lib. 2. cap. 25 pag. 250. b. pr.
(β) Nobiliario de nueva Granada Tom. 2. pag. 159. ſeq.
(γ) in cod. Nobiliario Tom. I. pag. 295.
(δ) in MSto cit. num. 216.

(1099.) *MEMORIAL de las Genealogias de las Caſas de Guevara, Avendanno y Beaumont*, quem typis curavit imprimi; ſed in eo illas tantum familiarum dictarum proſapias, ex quibus ipſa ortum traxit ſuum, perſtrinxit, Adauxit dein eundem librum, proeloque recudi fecit inferius ſuo mox loco laudandus Don Martinus de Guevarra & Saavedra, quartus Comes de Eſcalante. Laudaturumque Ludovicus de Salazar & Caſtro (ε).

DXI.VIII. Fr. MARCUS SALMERON quibusdam in Buendia Conchenſis Diœceſeos oppido, aliis in urbe Huete natus perhibetur, Ordinis ſanctæ Mariæ de Mercede redemtionis captivorum ſodalis, Theologiæ Magiſter, & Philippi IV. Regis Concionator aulicus, ac poſt gubernatam his domum Ordinis ſui Matritenſem aliasque ut & Caſtellanam Ordinis provinciam, vicesque generalis præfecti in Aragoniæ Navarræque provinciis geſtas ſummus ipſe Ordinis præfectus, tandemque anno 1647. Truxilienſis apud Indos Occidentales Epiſcopus, præter alia moralia atque Theologica opuſcula etiam ſcripſit

(1100.) *RECUERDOS Hiſtoricos y politicos de los ſervicios, que los Generales y Varones iluſtres de la Religion de la Merced han hecho a los Reies de Eſpanna desde ſu glorioſa fundacion el anno de MCC XVIII. haſta el de MDCXL.* Valentiæ 1646, in folio; continet hoc opus plurimorum inter alia nobilium qui ordini iſto ſe adſcribi paſſi ſunt, egregia facta. Obiit Salmeron noſter Matriti die 20. Januarii MDCLVIII. ætatis LX.

DII. DONNA MARIA BAZAN, Monaſterii Sanctæ Fidei Toletanæ urbis militaris Ordinis ſancti Jacobi præfecta, ſeu, ut vulgo vocant, Commendatrix, peculiari libello ſtemma vitamque Sanctiæ Alfonſæ, Caſtellæ Regiæ Infantis explicatum ivit, quem ſub hocce titulo.

(1101.) *VIDA de la Sennora Infanta Donna Sancta Alfonſo, Comendadora de Sant Jago* Matriti excudi fecit anno 1651. in quarto.

DL. MARTINUS ALPHONSUS DE SARRIA, laudati ſupra (CDXCII. 972. ſeq.) Joſephi de Sarria frater, nobilis Cantaber, multo ſtudio congeſſit.

(1102.) *LIBRO de las familias de Biſcaya Guipaſcoa y Alava*, cujus autographum apud Joſephum, noſtri fratrem, vidit, qui laudat, Ludovicus de Salazar & Caſtro, dolens illud adhuc luce publica deſtitutum eſſe (ζ)

DLI. MARTINUS ANTONIUS DELRIO, Antonii Cantabrii de Artzelara & Cleidal ex Eliſabetha Lopez de Villanova filius, natus Antverpiæ 1551.

(ε) in MSto. cit. num. 152.
(ζ) ibidem num. 177.

1551. primum Salmanticæ Juris Civilis lauream adeptus 1574. unde in Belgium reverſus Juridicum (Auditorem generalem vocant) militarium copiarum & Fiſci Regii præfectum egit, mox mutato animo Pinciæ Jeſuitarum allexit Societatem, & ſacras literas Salmanticæ docuit, uti videre eſt in Valerii Andreæ Deſſelii Bibliotheca Belgica, Franciſci Sivertii Athenis Belgicis, Auberto Miræo & Philippo Alegambe, qui ejus ſcripſere elogia, & Hermanno Langeveltio, qui peculiari libello de noſtri vita commentatus eſt. Scripſit inter plurima alia, ut huc referri poſſet.

COMMENTARIUM rerum in Belgio geſtarum a Petro Henriquez Comite Fontano, cujus herois ex Henriqueſiano ſtemmate ortum vitamque & geſta inſeruit; publicavit illud Auctor ſub anagrammatico Rolandi Mirtæi Onatini nomine Matriti 1610, & Lovanii, 1611. in 4to. Obiit calculi doloribus oppreſſus Lovanii, recens ex Hiſpania redux die 19. Octobris MDCVIII. ætatis ſuæ LVIII. vel ut aliis placet LVII. Conf. Elogium ejus apud Joannem Uwenum (η) nimis iniquus in eum fuit celeberrimus Joſephus Scaliger, qui ſi Grubinio (vel potius Gaſpari Scioppio) (θ) fides, Delrium, quo in omni diſciplinarum genere præſtantiorem ætas noſtra non habuit, Stercus Diaboli, lutum ſtercore maceratum, Sterquilinium, retrimentum inſcitiæ, κάθαρμα, pecus, canem, aſinum, ſcarabæum, propadium, poſtremam beſtiarum, dæmonicum Antichriſtum &c. ſalutavit. (1103.)

MARTINUS ANTONIUS de MIRANDA nobis haud aliter notus, quam quod Auctor præfigitur libro, cuidam, cui titulus: DLII.

DISCURSO de la vida y muerte de Don Antonio de Zunniga, Capitan General de Portugal; Prodiit ille Olyſſipone 1618. in 4to, nosque merito cum Nicolao ſuſpicamur Antonio (ι) eundam hunc eſſe Auctorem cum Fr. Martino Alphonſo de Miranda, Luſitano, Ordinis Sanctiſſimæ Trinitatis redemptionis captivorum monacho, qui de Triumpho Sanctiſſimæ Crucis, & Dialogum de tempore duobus Tomis Olyſſipone 1624. edi curavit. (1104)

DON MARTINUS DOMINICUS de SAAVEDRA LADRON de GUEVARRA, mox (DXLVII. 1099.) laudatæ Mariæ de Guevarra, tertiæ Comitis de Eſcalante nepos ex ſorore Donna Luiſa de Guevara Don Martini de Saavedra & Guzman (mox quoque ſuo loco recenſendi) uxore, DLIII.

(η) In Prolegomenis Comm. ſui in Jonam.
(θ) In Amphotidibus Scioppianis pag. 11. in f.
(ι) Bibl. Hiſp. Tom. I. pag. 73. pr.

uxore, Comes de Tahalu, & poſt materteræ obitum quartus Comes de Eſcalante, editum ab illa

(1105.) *MEMORIAL de las Genealogias de las Caſas de Guevara, Aventanno y Beaumont* inſcriptum opus adauxit, typisque Matritenſibus prodire fecit anno 1665. in folio; laudant illud Ludovicus de Salazar & Caſtro (κ) atque Ferdinandus de Saavedra. (λ) Filius Martini noſtri Don Joſephus de Guevara Saavedra & Beaumont, quintus Comes de Eſcalante hodienum in vivis ἄγαμος eſt, & unicam habet ſororem Donna Mariam de Atocha, Guevara, Don Sanctii de Miranda tertii Marchionis de Valdecorzanæ uxorem. Meminit & prædicti libri Joſephus Pellicerius. (μ)

DLIV. MARTINUS LOPEZ de LEZANA Haraldus ſeu Fecialis Excellentiſſimi Medinæ Sidoniæ Ducis, compoſuit librum

(1106.) *NOBILIARIO de linages de Eſpanna* inſcriptum, quem reliquis ejus ævi (medio enim Sæculo XVI. exaratus creditur) præfert Gundiſalvus Argote Molina. (ν) Ejus quoque auctoritatem magni facit Alphonſus Nunnez de Caſtro in Appendice apologetica (ξ) itemque Pellicerius in variis ſuis ſcriptis Genealogicis.

DLV. DON MARTINUS de LOS RIOS CERON, Don Franciſci, quem Carolus II. Rex primum creavit oppidi Gavia in Regno Granatenſi ſiti Comitem, filius unicus, ſecundus Gaviæ Comes, Vice-Comes de los Caſtellanes, Dominus de la Herradura & el Morillo, Ordinis Calatravenſis Eques, Vir notitia ſtemmatum Bæticorum, inprimis vero Cordubenſium apprime imbutus, prout teſtatur variæ

(1107.) *GENEALOGIÆ nobilium familiarum in Regno Cordubenſi* quas in ſchedas retulit; nil tamen eorum typis publicis innotuit, præter unicum nomine parentis ſui elaboratum, &

(1108.) *MEMORIAL al Rey Don Carlos II. de la Calidad y Caſa de Don Franciſco Lopez de los Rios Conde de Gavia* inſcriptum opuſculum, quod pro meritis, laudavit Ludovicus de Salazar & Caſtro (ο) uxorem non duxit Martinus noſter, ſed ἄγαμος obiit, hæredem habens ſororem ſuam, Don Lu-

(κ) In MSCto num. 152.
(λ) Memorial de ſu Caſa fol. 7. b. §. 13.
(μ) Bibliotheca de ſus eſcritos fol. 154. pr.
(ν) In Præf. libri nobleza del Andaluſia.
(ξ) Adjecta libro Cronico de los tres Reies Don Sancho Don Alonſo VIII. y D. Enrique I.
(ο) In MSCto num. 156.

Ludovicam de los Rios Ceron, quæ hodie tertia Gaveæ cluet Comes, nupſitque Don Didaco de los Rios & de la Madriz, Ordinis Sancti Jacobi Equiti & Vice-Comitis de Miranda fratri, cui inter alios liberos peperit Don Lupum de los Rios, in Comitatu Gaveano ſucceſſorem.

MARTINUS de ROA, Cordubenſis, Jeſuitarum ſodalis, in quorum Collegio in urbe patria juventutem integris 16. annis bonis in literis erudivit, Rhetorum, diſciplinam primum, mox & ſacras literas profeſſus, ingentem (ut verbis utar Nicolai Antonii (π)) ſibi eruditionis, eloquentiæ atque omnigenæ doctrinæ laudem comparavit, vulgaris maxime linguæ puritatis atque elegantiæ nomine, in paucis, qui hoc Regnum tenent, numerandus. Collegia ſodalium rexit Aſtæ, Hiſpali, Malacæ, Aſtigi, Cordubæ, Vices-Præpoſiti domus profeſſæ Hiſpalenſis atque item Provincialis Præfecti totius Bæticæ Provinciæ geſſit; à qua etiam ivit in Romanam Curiam Procurator. Plura ſcripſit latina æque ac vernacula, Theologici partim, partim Hiſtorici argumenti opuſcula, quæ inter ad rem Genealogicam Hiſpanæ, ſigillatim vero Bæticæ nobilitatis haud parum illuſtrandam faciunt ſequentia: DLVI.

DE CORDUBÆ in Hiſpania Bætica Principatu, & de authoritate & antiquitate Sanctorum Martyrum Cordubenſium, ac de Cordubenſi Breviaria. Lugduni apud Horatium Cardon 1617. in 4to. (1109.)

ORATIO Panegyrica ad Dominum Franciſcum de Reinoſo Epiſcopum Cordubenſem (1110)

VIDA y maravilloſas virtudes de Donna Sancha Carrillo Hiſpali 1615. in quarto. (1111.)

VIDA de Donna Ana Ponce de Leon, Condeſa de Feria, monja en Santa Clara de Montilla. Hiſpali apud Alphonſum Rodericum Gamarra 1615. in 4to, quam editionem præceſſit illa Cordubenſis anni 1604. (1112.)

FLOS Sanctorum, ſieſtas y Sanctos naturales de la Ciudad de Cordova, algunos de Sevilla, Toledo, Granada, Xerez, Ecija, Guadix, y otras Ciudades & Cugares de Andaluſia, Caſtilla y Portugal. Hiſpali 1615. in 4to. (1113.)

SANTOS Honorio, Eutichio, Eſtevan, Patronos de la Ciudad de Xerez de Frontera; nombre, ſitio, antiguedad de la Ciudad, valor de ſus Ciudadanos. Hiſpali apud Alphonſum Rodriguez 1617. in 4to. (1114.)

ECIJA y ſus Santos, ſu antiguedad Eccleſiaſtica y ſeglar Hiſpali apud Emanuelem de Sande anno 1629. in 4to. (1115.)

MALAGA, in fundacion, ſu antiguedad Eccleſiaſtica y ſeglar, ſus San- (1116.)

(π) Bibl. Hiſp. Tom. II. pag. 89. a. b.

tos Cyriaca y Paula Martires, San Luis Obispo, ſus Patronos. Malajæ typis Joannis Rene 1627. in 4to.

(1117.) *DE LAS antiguedades y excelencias de Cordova,* ibid. 1627. in 4to.

(1118.) *ANTIGUO Principado de Cordova en la Eſpanna alterior o Andaluz, traducido del Latin y acrecenta do en otras Calidades Ecleſiaſticas y ſeglares.* Cordubæ 1636. in 4to, Idem opus eſt, quod ſupra num. 1109. recenſuimus, in Hiſpanum ſermonem converſum, acceſſionibusque variis adauctum, contra hunc librum Auctoremque, ob aſſertum Sanctum Laurentium Martyrem patria Cordubenſem ſtylum acuit Joannes Franciſcus Andreas de Uztarroz edito peculiari libro defenſa de la patria de San Lorenzo, in quo Oſcenſi urbi vulgo Hueſca in Aragoniæ Regno natales illius vindicavit.

(1119.) *ANTIGUO Monaſterio de San Criſtoval de la Ciudad de Cordova ilu-ſtrado.*

(1120.) *LA VIDA del Hermano Franciſco de Moſcoſo de la Compannia de Jeſus natural de Badajoz.* Tandem & ineditam reliquit in ſchedis.

(1121.) *HISTORIAM Beticæ Provinciæ Jeſuitarum* integram vernaculo idiomate exaratam, cujus priorem partem ab exordio Societatis usque ad annum ſæcularem M D C. pertingentem Granatæ apud ſodales Collegii Sancti Pauli vidit Nicolaus Antonius. Obiit Roa noſter Montillæ, quod Priegenſis Marchionatus oppidum eſt, die 5. Aprilis anni MDCXXXVII.

DLVII. DON MARTINUS de SAAVEDRA GUZMAN, Don Gundiſalvi de Saavedra, Decurionis (vulgo veintiquatro vocant) Cordubenſis, cognominati *el tuerto*, ex Donna Joanna Galindo de Guzman filius, Cordubæ natus, juvenis miles Regi inſerviit Barcinone, ab anno inde MDCXIV. Vexillifer, hinc Centurio peditum, inde Locumtenens Tribuni Satellitum Marchionis de Santacruz, in prælio navali cum juratis ſtrenue fortiterque pugnavit, caſuque in mare delapſus vix vivus evaſit, ſurditie tamen exinde contracta, ſanitati tamen reſtitutus in Italiam concеſſit, ubi Præſes Provinciæ Barenſis ac Baro de Prædo, dominusque oppidorum Caroſino & Lacoſta evaſit, ac creatus eſt Eques Ordinis Calatravenſis, tandemque in Americam miſſus anno MDCXXXVII. Præſes, Gubernator, Capitaneusque Generalis Regni novæ Granatæ conſtitutus eſt, quo munere, licet turbulento admodum rerum ſtatu ſtrenue defunctus, Matritumque revocatus ibidem fatis conceſſit anno MDCLIV. uxorem habuit Donna Ludovicam de Guevarra, Mariæ, quam ſupra (DXLVIII. 1100.) laudavimus ſororem ac hæredem, ex qua genuit inter

ter alios Don Martinum Dominicum de Guevarra & Saavedra, quartum Eſcalantis Comitem ſupra itidem (DLIII. 1105.) laudatum. Conſcripſit vero Martinus noſter de Saavedra

MEMORIAL al Rey Don Phelipe IVto de ſu Calidad y ſervicios, qui ſupplex libellus typis Matritenſibus prodiit, & Joanni Florez de Ocariz (ρ) ſæpius citatur, qui & prolixius de vita noſtri Herois commentatus eſt. (σ) Edidit quoque olim, cum in Italia degeret, Martinus noſter librum (1122.)

DISCURSOS de razon de Eſtado y guerra, Trani impreſſum anno 1635. in octavo, cujus meminit Nicolaus Antonius. (τ) (1123.)

MARTINUS de VICIANA, Nobilis Valentinus, natus in oppido Burriana dicto patre cognomine, Ordinis Calatravenſis Equite, & Ferdinandi Aragonii Archi-Epiſcopi Cæſarauguſtani Oeconomo (vulgo mayor domo,) qui in tumultu populari pro tuenda patroni ſalute dimicans cæſus fuit anno MDXXII. ſat amplum elucubravit Hiſtoriæ Regni Valentini opus, cujus duo priores Tomi lucem publicam videre, hoc titulo: DLVIII.

CORONICA de la Ciudad de Valencia y ſu Reino Valentiæ anno 1564. in folio; Tomus tamen ſecundus, qui de Nobilibus Regni iſtius familiis agit, maligna civium Valentinorum invidia mox ſuppreſſus fuit, adeo, ut exemplar ejus typis impreſſum vix ullibi amplius cernere liceat, nec niſi manu deſcriptus in ſcriniis quorundam curioſorum reperitur; Credo tamen ejusdem partem aliquam eſſe (1124.)

LIBRO quarto de la Coronica de la inclyta Ciudad de Valencia, en el qual ſe contienen las diſcordias, guerras y muertes cauſadas por la conjuracion plebeia nombrada Germania, y como fenecio, y fue el Reino reſtituido en par y ſoſſiego, quam Barcinone anno 1566. in folio prodiiſſe nos edocet Nicolaus Antonius. (υ) Multa hunc Auctorem laude proſequitur Ludovicus de Salazar & Caſtro (φ) qui deperditum iſtum Tomum ſecundum, & ob argumenti raritatem, & ob fidem ac ἀκρίβειαν, qua iſtud argumentum Auctor executus eſt, magni facit, ſerioque ejus jacturam dolet. (1125.)

DON MARTINUS de VIZCAY, Navarrus, Presbyter, edidit anno 1621. in folio librum tali frontiſpicio inſignitum DLIX.

DERECHO de la naturaleza, que tienen las de la Merindad de San Juan del (1126.)

(ρ) Nobiliario de nueva Granada, Tom. 2. pag. 302. m.
(σ) Ibidem Tom. I. pag. 95. §. 66.
(τ) Bibl. Hiſp. Tom. I. pag. 90. a. m.
(υ) Bibl. Hiſp. Tom. II. pag. 91. a. m.
(φ) In MSCto num. 32.

del Pie del Puerto à los Reinos de la Corona de Caſtilla; in quo libro Nobilium Domuum in jugis Pyrenæis reſidentium hiſtoriam deduxit, unde ſæpius citandus venit Genealogis, Hiſpanis, inprimis Joſepho Pellicerio (χ) Joanni Franciſco Andres de Uſtarroz (ψ) & Joanni Florez de Ocariz (ω) aliisque.

DLX. DON MARTINUS de XIMENA JURADO, natus in oppido Villanueva de Andujar dicto, & Diœceſi Giennenſi ſubjecto circa annum MDCXVI. ut ipſe fatetur, (α) Presbyter ac Rationarius, uti vocant, Eccleſiæ Toletanæ, ſimulque Archi-Epiſcopi ibidem Don Balthaſaris de Moſcoſo & Sandoval, Romanæ Eccleſiæ Cardinalis, (cui opus ſuum nuncupavit) Secretarius, ſcripſit:

(1127.) *CATALOGO de los Obispos de las Igleſias Catedrales de la Diœceſi de Jaeri, y Anales Eccleſiaſticos deſte Obiſpado.* Matriti apud Dominicum Garcia & Mora 1654. in folio. Inſeruit operi iſti Auctor non ſolum inſignia & majores plurium Epiſcoporum, ſed & nomina ſcutaque gentilitia trecentorum urbis Beaciæ conqueſtorum, prout illa in arca majori illius Eccleſiæ Cathedralis depicta cernuntur, adductis ejus in rei fidem plurium coævorum Hiſtoricorum æque ac Genealogorum teſtimoniis. (β) Promiſit & in eòdem opere Ximena, ſe itidem peculiari libro editurum

(1128.) *CATALOGO de las Varones inſignes en piedad y letras del Obiſpado de Jaen;* quem tamen lucem hactenus publicam adſpexiſſe dubitamus.

DLXI. DON MAURUS de CASTELLA FERRER, Nobili Valentino patre, matre Gallæca itidem nobili prognatus in Gallæcia, Salmanticæ Grammatices, Rhetoricæ, Philoſophiæ, Canonum atque Theologiæ ſtudia coluit inprimis ſub Joanne Vincentio, Ordinis Sancti Dominici Prædicatorum, & Ludovico de Leon, Ordinis Sancti Auguſtini Eremitarum ſodalibus atque ibidem Profeſſoribus; Sagum dein togæ prætulit, & militiæ nomen dedit anno MDLXXXVIII. in expeditione navali Britannica alibique militans; tandem Præfectus militaris in territoriis Auricenſi & Cellanova in Gallæciæ Regno conſtitutus, opus 20. annorum ſpatio elaboratum, &

(1129.) *HISTORIA del Apoſtol de Jeſu Chriſto Sant-Jago el Zebedeo, Patron y Ca-*

(χ) In Præf. ad Syncellum §. 54.
(ψ) In noticia manuſcriptor adjecta Blancas Coronatt. Regum Aragon. lit. F.
(ω) Nobiliario de nueva Granada Tom. I. pag. 373. n.
(α) Anales de Jaen pag. 274. †.
(β) Pag 124. ſeb.

Capitan General de las Eſpannas inſcriptum Matriti evulgavit apud Alphonſum Martinez Balboa 1610. in folio; ad quod opus edendum Philippus III. Hiſpaniarum Rex mille ducatorum ſumtus contulit. Ne mireris autem, benevole Lector, Auctorem hunc in cenſum nobis venire Genealogorum, celebriorum enim inter Gallæcos ſtemmatum nobilium ortus & propagines illi operi immiſcuit; unde & ſæpius citatur recentioribus Genealogico, Philippo de Gandara, Joſepho Pellicerio, Joanni Florez de Ocariz, Ferdinando de Saavedra aliisque.

MEDRANO, Nobilis in Caſtellæ Regnis florens familia, ex qua ortum deducunt ſuum Toparchæ de Sancto Gregorio, & Comites Torruviæ, itemque Domini de Almarza, & Fuenmayor. De poſterioribus exſtat ab Anonymo Auctore compilatum, & tali titulo: DLXII.

GENEALOGIA de la Caſa de Medrano en la linea de los Sennores de Almarza y Fuenmayor anno 1623. inſignitum opus, adhuc quidem ἀνέκδοτον, ſed quod multam meretur fidem, quippe maximam partem ex authenticis familiæ iſtius documentis, Auctori ſubminiſtratis, conflata; ceu nos edocet Ludovicus de Salazar & Caſtro. (γ) (1130.)

DON MELCHIOR de CABRERA, NUNNEZ de GUZMAN JCtus & Advocatus Curiæ Matritenſis varia ſcripſit Juridici æque ac Hiſtorici argumenti opuſcula, quæ cum in Antonii Bibliotheca non exſtent, eorum, quæ nobis innotuere, heic aliquam dabimus notitiam: DLXIII.

EL CONSUELO en la mayor perdida de Eſpanna, opuſculum anno 1665. editum, & Philippi IV. Regis obitum, ni fallor, deplorans; Citat id ſæpius Joſephus Pellicerius in operum ſuorum Bibliotheca. (1131.)

IDEA de un perfeto Abogado, ſeu de officio Advocatorum Commentarius Matriti 1683. editus, quem laudat Auguſtinus Padilla. (δ) (1132.)

ORIGEN de la Caſa de Guevara, iluſtrada con el renombre de Ladron; pertractat in hocce quinque plagularum libello Auctor ſtemma Comitum de Onnate; nuncupavitque illum Dominæ Catharinæ Velez Ladron de Guevara & Jaſſis, nonæ Comitiſſæ de Onnate, & 4tæ Comitiſſæ de Villamediana, viduæ Don Ramiri Nunnez de Guzman, Ducis de San Lucar & Medina de las Torres; Prodiit Matriti apud Dominicum Morras 1671. in quarto. (1133.)

ARBOL Genealogico de Don-Gaſpar de Haro y Guzman, 7mo Marques del Carpio, y de Donna Thereſa Enriquez de Cabrera ſu ſegunda Eſpoſa Hermana (1134.)

(γ) In MSCto num. 234.

(δ) Origen de Marques, §. 75. pag. 191. in.

mana del Almirante; opus circat annum 1674. impreſſum, in quo ſtemmata Haro, Guzman, & Enriquez explicuit Auctor. Laudat opus hocce Hieronymus Soſæ (ε) qui Cabreram noſtrum vocat Vaſallum, domeſticumque miniſtrum Almirantis Caſtellæ.

DLXIV. FR. MELCHIOR PRIETO, Gaſparis Viri Clariſſimi ſcriptisque editis noti frater, nativitate Burgenſis, Ordinis Beatæ Virginis de Mercede, Redemtionis Captivorum, Monachus, poſt exacta Salmanticæ in Collegio Sanctæ Crucis ſtudia Theologiæ creatus Magiſter Indias Occidentales adiit, ubi Peruani Regni Provincias Vicarius ſupremi Ordinis ſui Præfecti rexit, deſtinatus etiam Paraguayæ Provinciæ ibidem Epiſcopus, quod munus tamen declinavit, ac in Hiſpaniam redux in domo Matritenſi reſedit, Provincialis per Caſtellæ Regna Præfectus, obiitque ibidem anno MDCXLVIII. teſte Ægidio Gonſalez Davila. (ζ) Præter alia Theologica & Hiſtorica ſcripſit etiam

(1135.) *GRANDEZAS de la Ciudad de Burgos*, opus notitia ſtemmatum nobilium Dioeceſeos illius refertiſſimum, ſimulque rariſſimum, duobus in folio voluminibus comprehenſum; Licet enim id, vivo adhuc Auctore, jam prælo maturum exſtiterit, lucem tamen temporum injuria non vidit; Aſſerit autem ex fida illuſtriſſimi Hydruntini Archi-Epiſcopi Don Fr. Gabrielis Adarzo de Santunder, ejusdem Mercenariorum Ordinis ſodalis, relatione Nicolaus Antonius (η) operi iſti ſcriptorem incubuiſſe exquiſita diligentia, multisque in id collatis expenſis corraſiſſe quam plurima ex manuſcriptis Codicibus documenta, quo ſpartam ſuam apprime ornaret, conſignatamque hiſtoriam iſtam fuiſſe poſt Auctoris obitum Don Joanni Bravo, Canonico Burgenſi Magiſtrali, Prieti noſtri nepoti, qui poſtea Lucenſis Epiſcopus eſt creatus. Apographum operis hujus exemplar ex ſummi viri Joannis Lucæ Corteſii eximia Bibliotheca magno pretio coemtum poſſedit illuſtris Ehrencronius, qui magni id ob res Genealogicas ſemper fecit; Sæpius & eodem uſum ſe fatetur in ſcriptis ſuis Joſephus Pellicerius. (θ)

DLXV. DON MELCHIOR de TEVES; Don Gaſparis de Teves, Ordinis Sancti Chriſti Equitis, & Principiſſæ Luſitanicæ Regiæ ſupremi Stabuli Præfecti ex Donna Anna de Brito filius, Philippi III. Hiſpaniarum

(ε) Genealogia de los Marqueſes de Villafranca pag. 230. fin.
(ζ) In Theatro Eccleſiæ Burgenſis fol. 16.
(η) Bibl Hiſp. Tom. II. pag. 99. f.
(θ) Troſeo de la verdad de la Hiſtoria fol. 20. §. 27.

rum Regis in Senatu & Camera Caſtellæ Conſiliarius, ſcripſit inter alia inſigne opus Genealogicum

GENEALOGIA de la Caſa de Sandoval nuncupatum, in quo non tantum ramos præluſtris hujus familiæ ſingulos, ſed & inprimis illum Ducum Lermenſium, ex utroque paterno æque ac materno ſanguine deductum explicuit, idque in gratiam Don Franciſci Gomez de Sandoval & Rojas, primi Ducis Lermæ, & primarii ſub Philippo III. Rege ſtatus miniſtri, cui opus iſtud nuncupavit, quique auctoris autographum in celebri ſancti Pauli in urbe Valliſoletana Cœnobio, cujus patronatum Dux ille poſſidet, repoſuit. Exſtat & aliud inde deſcriptum exemplar in regia Pariſienſi Bibliotheca, ceu ex Catalogo manuſcriptorum ejus (ι) videre eſt; Cæterum adhuc ineditum latet, quamvis quantivis pretii, nec unquam ſine encomio Genealogis Hiſpanis citatum, vid. Jo. Bapt. Labanna (κ) Ludovicus de Salazar & Caſtro in Silvana (λ) æque ac Laranna (μ) Hiſtoria Genealogica, alibique (ν) fuit Melchior hic noſter de Teves ex uxore Donna Mariana Tella de Guzman, Petri Telli & Marianæ ponce de Leon filia progenitor Marchionum de Fuentes, filius enim ejus Don Gaſpar de Teves, Tello de Guzman a Philippo IV. primus fuit creatus Marchio de Fuentes. (1136.)

MENDOZA, illuſtriſſima inter omnes nobiles Hiſpanas familia, quippe quæ Duces Infantati, Comites Corzanæ, Gaunæ, Orgazi, Lodoſæ, Marchiones Acropolis, Villægarſiæ, Valmediani, Mondejaris, Almenaræ &c. produxit, ſat multos nacta eſt Genealogos, quorum nomina paſſim in hocce libello obvia ſunt; præter quos etiam anonymi cujusdam, qui ſe Miniſtrum Ducum del Infantado appellat, exſtat libellus DLXVI.

GENEALOGIA de la Caſa de Mendoza inſcriptus, in qua illorum inprimis Ducum proſapia prolixe deducitur, in quorum etiam archivo iſte liber adhucdum ἀνέκδοτος aſſervatur, brevis is quidem, ſed veridicus atque exacte ſcriptus, cenſente ita Ludovico de Salazar & Caſtro (ξ). (1137.)

MEXICANUM regnum, ſeu ut Hiſpanis audit, nova Hiſpania, Borea- DLXVII

(ι) Num. 10011.
(κ) In nott. ad nobiliarium Comitis Petri de Bracelos Tit. 58. lit. A. pag. 325. m.
(λ) Tom. I. pag. 5.
(μ) Lib. I. cap. II. pag. 31.
(ν) Advertencias hiſtoricas pag. 358.
(ξ) In MSCto cit. num. 226.

Borealior Americæ continens, cum ab his circa initium ſæculi XVI. detegeretur primum atque occuparetur, permultos ad incolendum tuendumque illud extra barbaros adlexit ex Hiſpania nobiles, quorum nomina & fortia facta paſſim in variorum novi orbis Hiſtoricorum monumentis (o) occurrunt; quin & peculiaris eorundem & ab anonymo auctore congeſtus in Regia Eſcorialenſi Bibliotheca (ϖ) extat Catalogus inſcriptus.

(1138.) *MEMORIAL de las perſonas, que paſſarona la Bueva Eſpanna con el Marques del Valle y Don Fernando Cortes, yſe hallaron en el deſcubrimiento, toma y conquiſta della.* Manuſcriptus ille nec adhuc editus.

DLXIIX. DON MICHAEL BAPTISTA DE LANUZA, Cæſarauguſtæ, quæ Aragoniæ eſt metropolis, nobili Lanuzarum tot amplis togæ muneribus in regno iſto celebri ſtemmate ortus, ordinis Sancti Jacobi Eques, & poſt geſtum in urbe patria Jurati in capite (uti vocant) munus Philippi IV. Regis in ſupremo Aragonico Senatu Matriti Secretarius, regni dein ejusdem Protonotarius & Senator, vir prudens æque ac pius, ſcripſit complurium pietate morumque ſanctitate celebrium Ordinis Carmelitarum nudipedum Monialium vitas, ex quibus huc referimus ſequentes:

(1139.) *VIDA de la Bendita madre Jſabel de Santo Domingo, Coadjutora de la ſanta madre Tereſa de Jeſus, fundadora del Convento de ſan Joſef de Zaragoça.* Matriti anno 1638. in folio.

(1140.) *VIDA de la venerable madre Feliciana de ſan Joſef, Carmelita Deſcalza, y priora del Convento de ſan Joſef de Zaragoza.* Cæſarauguſtæ 1654. in 4to.

(1141.) *VIDA de la venerable madre Geronima de ſant Eſtevan.* ibid. 1653. in 4to.

(1142.) *VIRTUDES de la venerable madre Tereſa de Jeſus, Carmelita deſcalza del Convento de Valladolid, en el ſiglo Donna Brianda de Acunna vela.* Cæſarauguſtæ 1657. in 4to.

(1143.) *LA VENERABLE madre Catalina de Chriſto Carmelita in deſcalza Compannera de la ſanta madre Tereſa de Jeſus.* Cæſarauguſtæ apud Joſephum Lanaja 1657. in 4to.

(1144.) *VIDA de la Sierva de Dios Franciſca del ſantiſſimo Sacramento Carmelita deſcalza del Convento de San Joſef de Pamplona ibid. apud eundem 1659.* in 4to. Hiſce libellis plurima inſeruit auctor notatu digna de nobilibus, unde

(o) Vid. Joannes Florez Ocariz Tomo I. Nobiliarii del Reino de nueva Granada.
(ϖ) pluteo O ſerie IV. num. 3.

unde Moniales iſtæ ortum traxere ſuum, familiis, inprimis vero in illa ſanctæ Thereſæ de Jeſus cap. XXXVI. integrum exhibet ſtemma Avellanedanum, a Don Lope Ochoa primo ejus progenitore deductum usque ad Donna Mariam de Avellaneda, Comitiſſam de Caſtrillo, Don Garſiæ de Avellaneda & Haro, Caſtrilli Comitis & Senatus Caſtellæ ſupremi præſidis uxorem, quam Genealogiam ſæpius laudat Joſephus Pellicerius, (ρ) qui & alibi (σ) nos edocet, mortuum eſſe Lanuzam ſub initium menſis Auguſti anno MDCLIX. ejusque funus depoſitum in Cœnobio Carmelitarum nudipedum Matriti, unde poſtea in Sacellum gentilitium Lanuzarum Cæſarauguſtam fuit deportatum. Vide elogium noſtri apud Hieronymum Fuſer in prologo vitæ Hieronymi Baptiſtæ de Lanuzæ, Albarrajinenſis Epiſcopi.

MICHAEL JOANNES VIMBODI ET QUERALT, natus in oppido Ontinnent regni Valentini, Theologus & Poeta inſignis, Auguſtini Spinolæ, Granatenſis primum & dein Compoſtellani præſulis, tandemque Cardinalis Romani Secretarius, Cathedralisque Compoſtellanæ ædis Canonicus, præter editum DLXIX

PANEGYRICUM B. Thomæ de Villanova, Archi-Epiſcopi Valentini, Valentiæ 1619. in 4to, qui magno, teſte Leone Allatio, ubivis in pretio eſt habitus, ut & (1145.)

EPITAPHIA, inſcriptiones, elogia varia, Matriti 1625. in folio excuſa, etiam de nobili, cui ortum debuit ipſe, ſtemmata commentatus eſt peculiari (1146.)

DISCURSOS Genealogicos de la familia de Vimbodi, inſcripto libello, quem manu exaratum apud Auctorem Romæ vidit idem Leo Allatius(τ); ejusdem quoque meminit Joannes Franciſcus Andres dellztarroz, (υ) qui noſtrum laudat, eumque Compoſtellæ diem ſupremum obiiſſe teſtatur. (1147.)

MICHAEL MARTEL Lucronienſis, ſcripſit elegans opuſculum DLXX

FUNDACCION de la Ciudad de Soria, y origen de los doze linages della, y de las antiquedades deſta Ciudad. Ineditum illud adhuc latet, ejusque apographum poſſedit doctiſſimus Marchio Mondejarenſis, Don Gaſpar Ibannez de Segovia in locuplete ſua Bibliotheca, qui & ipſe nos edocet(φ) (1148.)

(ρ) Memorial del Conde de miranda fol. 53. & fol. 57. b.
(σ) Bibliotheca de ſus eſcritos fol. 62. fin. & fol. 97. fin.
(τ) in Apibus urbanis.
(υ) in Hiſtoria de ſan Domingo de Val cap 13.
(φ) v. Joan de Roman & Cardenas Genealogias de Segovia pag. 67.

Martellum hunc in dicto libro (χ) teſtari non Franciſcum de Mosquera, ſed ſemet ipſum verum eſſe Auctorem celebris illius operis La Numantina inſcripti, quo de ſupra Franciſco Mosquera mentionem jam fecimus.

DLX XI DON MICHAEL MARTINEZ DEL VILLAR, Monobrigæ (oppidum iſtud duabus leucis Prilbili diſtans hodie Munebrega audit) in Aragonia natus, Juris utriusque Doctor, Juſtitiæ Aragonum Locumtenens, & ſupremæ dein Balearidum Inſularum Curiæ Senator; poſtea Fiſci Patronus ſupremæ Curiæ Aragonenſis, & circa annum MDCXXI. ejusdem Senator & regens; Vir Juris hiſtoriarumque peritiſſimus, ſcripſit inſigne opus Juridico-Hiſtoricum, cujus pars prior, hocce conſpicua titulo

(1149.) *TRATADO del Patronado, antiquedades, Govierno y Varones iluſtres de la Ciudad y Communidad de Calatayud y ſu Arcedianado*, prodiit Cæſarauguſtæ apud Laurentium de Robles 1598. in 4to. 3. alphabetorum mole; Poſterior vero ejusdem pars, quam tali auctor inſignivit lemmate

(1150.) *SEGUNDA parte de la apologia del patronado de Catalayud, donde ſe trata de la antiquedad de la religion Chriſtiana en Aragon, y pureza, conque la han conſervado ſiempre desde los tiempos de ſant Jago el mayor ſu Apoſtol, de la innata fidelidad ſuya, y excelencias de ſus Fueros y govierno, con las de la eleccion, Genealogia, conquiſtas y grandezas de ſus leges*, & anno 1604. deputatis regni Aragoniæ Gubernatoribus nuncupavit, manuſcripta latet apud Auctoris filium Don Martinum Martinez del Villar, ordinis S. Jacobi Equitem, apud quem & vidit, qui luce digniſſimum opus cenſet, Joannes Franciſcus Andres de Uztarroz (ψ). Meminit & P. Jaimus Bleda in magno ſuo opere (ω) ſcripſiſſe noſtrum Michaelem Martinez opus quoddam Genealogicum

(1151.) *DISCURSO de la nobleza del Conde de Alaquaz.* Situs eſt hicce Comitatus in regno Valentiæ, eumque hodie poſſidet pardorum de la Caſta familia, quæ Marchionum de la Caſta in Aragonia dignitate floret; num autem typis impreſſus prodierit diſcurſus iſte, num vero inter inedita adhuc lateat, neſcire nos ingenue profitemur.

DLXXII MIRANDA, celebris inter Aſturicas Ovetenſes familia, unde ortum traxere Marchiones de Valdecorzana, qui hodie Caput ſunt ejusdem familiæ; Exſtat de ea ſcriptus ab anonymo Auctore liber

GE-

(χ) fol. 82. ubi de ſtemmate Biarrionuevano agit.
(ψ) in defenſa de la patria de San Lorenzo pag. 132. fin.
(ω) Coronica de los Moros pag. 1071. pr.

GENEALOGIA de la Caſa de Miranda en Aſturias nuncupatus, qui ad finem usque Sæculi XVIIIni porrigitur, & exacte ſatis elaboratus eſt; authenticum ejus exemplar in Marchionum de Valdecorzana ſcriniis aſſervatur, unde apographum nactus eſt Ludovicus de Salazar & Caſtro, qui ut melioris notæ opus nobis commendat (α). (1152.)

Licenciatus MOLINA, (alio enim prænomine non innotuit) Malacitanus, puſillam (verba ſunt Nicolai Antonii (β) Nani ſtaturam ingenii ac induſtriæ dotibus conſpicuam reddidit; Juris etenim & Hiſtoriæ ſtudio non leviter imbutus Compoſtellæ publice de jure differens pumilio omnibus fuit admirationi, teſte Bobadilla (γ). Claruit circa annum MD. quo & conſcripſit. DLXXIII

DESCRIPCION del Reino de Galicia, y de las armas y blaſones de los linages de Galicia; dedonde proceden Caſas Sennaladas de Caſtilla. Prodiit prima hujus operis editio anno 1550. mox alia anno 1552. & rurſus Pineciæ 1650. tandemque Matriti apud Rochum Ricum de Miranda 1675. in 4to, 12. plagulis, partim proſa partim vorſa exaratum eſt oratione, quod laudare ſolent Gundiſalvus Argote Molina paſſim, Ferdinandus de Saavedra, Joſephus Pellicerius, Salazarius, Philippus Gandara, aliique plures Genealogi. (1153.)

MONCADA illuſtris Dapiferorum in Catalonia familia, ex qua tot Principes, Duces, Comites, Marchiones, Baronesque ſuum traxere ortum, plures nacta eſt Hiſtoricos, quorum paſſim in hoc noſtro libello occurrit mentio, præter quos heic enumeremus oportet anonymum quendam, cujus eximium opus, quamvis ineditum adhuc, habetur, inſcriptum: DLXXIV.

GENEALOGICA Succeſſion de las familias y linages de Moncada jacadas de Eſcrituras authenticas y auctores antiquos y modernos. Sæpius in ſtemmate Rocabertino deducendo illo ſe uſum ingenue fatetur Joſephus Torner (δ). Præterea etiam illuſtris Dominus LOZANO, Epiſcopus Potentianus in Italia celeberrimus, qui Librum (1154.)

DE TRIUMPHIS Sanctæ Mariæ Magdalenæ de Pazzis a ſe editum Cardinali Montaltio (jam jam §. ſeq. laudando) nuncupavit, in Epiſtola Dedicatoria, ſtemma Moncadanum eleganter deduxit; His tertium ad- (1155.)

(α) in MSCto cit. num. 227.
(β) Bibl. Hiſp. Tom. 2. pag. 275 b.
(γ) Politica para Corregidores Lib. I. cap. 8. num. 15.
(δ) Grandezas de los Vizcondes de Rocaberti fol. 47. b. & ſeqq.

jungimus illuſtriſſimum Pariſienſem Archi-Epiſcopum, & Cataloniæ aliquandiu Pro-Regem Gallicum PETRUM DE MARCA, Benearnum, qui Moncadani ſtemmatis ortum egregie in ſua

(1156.) *HISTOIRE de Bearre* Pariſiis anno 1640. in fol. edita explicuit, ut taceamus Eliam Reuſnerum, Jacobum Gordonium aliosque exteros.

DLXXV MONTALTO Ducatus in Regni Neapolitani provincia, la Baſilicata dicta ſitus, & a Ferdinando I. Rege Neapolitano filio ſuo Don Ferdinando de Aragon collatus, a cujus poſteris ad Moneadanum ſtemma tranſiit; poſſeditque eundem medio ſeculo ſuperiore XVIIimo Don Ludovicus Guilielmus, ſeptimus Montaltii & Bivonæ Dux, Paterni Princeps &c. qui poſt duplex matrimonium ab Alexandro VII. Pontifice Romano anno 1667. creatus fuit Cardinalis, annosque 1672. die 4. May diem ſupremum clauſit. Fuit is ſtudio Genealogico addictiſſimus & conſcribi curavit ab auctore anonymo (quem tamen Don Ludovicum de Aquilas & Lodoſa ſupra ſuo loco laudatum fuiſſe non levi conjectura ſuſpicatur Ludovicus de Salazar & Caſtro (ε).)

(1157.) *LA GENEALOGIA Hiſtoriada de las Caſas de Moncada, Seloſana, Peralta, Aragon y Cardona, que poſſee el Duque de Montalto.* Opus adhuc ineditum in Scriniis curioſorum latens, cætera veridicum, exactum, elegans; quoque non parum adjutus fuit in conſcribenda Hiſtoria Genealogica Domus Moncadenſis Excellentiſſimus Mondejarenſis Marchio, Don Gaſpar Ibannez de Segovia.

DLXXVI MOXICA, non alio nobis nomine, nec aliunde quam ex Gundiſalvi Argote Molinæ (ζ) teſtimonio notus, qui Haraldum vulgo Rey de Armas Regum Catholicorum Ferdinandi V. & Iſabellæ eum fuiſſe ſuſpicatur, & quædam Genealogici argumenti ſcripta reliquiſſe memorat, quæ inter

(1158.) *GENEALOGIA de la Caſa de Moxica* ab eodem laudatur.

DLXXVII MUDARRA familia nobilis Hiſpana, quæ origines ſuos vendicat a Mudarra Gonſalez, Gonſalvi Guſtios Domini de Lara antiquiſſimi Herois Filio, in Caſtellæ Aragoniæque reſedit regnis; deque eadem Philippi IV. Hiſpaniarum Regis ævo conſcriptus ab anonymo auctore libellus, &

(1159.) *GENEALOGIA del linage de Mudarra* notatus prodiit; quem ex authenticis familiæ hujus documentis fabricatum, & veridice exacteque ſatis

(ε) in MSCto num. 199.

(ζ) in libro Nobleza del Andaluſia fol. 204. b.

ſatis elaboratum aſſerit, qui manu exaratum eundem poſſidet, Ludovicus de Salazar & Caſtro (η).

Doctor MUNNOZ Conchenſis aut ortu aut incolatu, claruit circa medium Sæculi XVIti. quo mangno conſcripſit ſtudio libellum. DLXXIIX

DISCURSO de la familia de los Albernozes inſignitum, & adhuc ineditum. (1160.) Illum anno 1559. Antonius Barba, Archi-Presbyter Eccleſiæ Conchenſis, & Secretarius Cardinalis Don Franciſci de Quinnones cum Hieronymo Zurita communicavit, uti patet ex ipſius Barbæ ad Zuritam Epiſtola Conchæ die 20. May exarata & apud Didacum Joſephum Dormerum (θ) exſtante, ubi inter alia hæc leguntur verba: „ Por obe-„ decer a V. M. yo hize diligencia de aver eſta relacion, que con eſta va,„ laqual he avido de un Doctor Munnoz, que aqui haze gran profeſſion„ de eſtas coſas, el qual eſcrivio un libro en gracia del Sennor Luis Carril-„ lo de Albornoz, Sennor de la Caſa de Albornoz, y nunque en algunas„ caſos me pareie, que le liſongea, en otraſme parece que puſo buena di-„ ligencia en Saber la verdad; „ Teſtatur etiam citatus Dormerus, Munozium hunc fuiſſe virum eruditiſſimum, & in ſtudio Genealogico apprime verſatum,, & me haud falli crediderim, ſi hunc Munnozium eundem credam cum Euſtachio Munnoz, ſupra CCX. 345. 346. laudato, Conchenſis ædis Cathedralis Canonico ejusdemque urbis hiſtoriographo.

N.

NAVARRA, Regnum inter hodierna Europæ paucis antiquitate ſecundum, de cujus Regum Genealogica ſucceſſione præter Auctores, quorum nomina hoc libro damus, etiam in regia Eſcorialenſi Bibliotheca (ι) exſtat manuſcriptus Auctoris Anonymi libellus DLXXIX

GENEALOGIA de los Reies de Navarra; item alius adhuc (κ). (1161.)

GENEALOGIA Regum Francorum, Aragoniæ & Navarræ. Habetur (1162.) præterea aliud Anonymi Auctoris, qui Joannis Labætani & Cathariniæ Foxiæ, Navarræque regum ævo floruit, opus manuſcriptum

RELACION de la deſcendencia de los inclitos Reies de Navarra, quod in (1163.) ſua utriusque Vaſoniæ notitia laudat Arnaldus Oihenart (λ) ex eoque Ni-

(η) in MSCto num 219.
(ι) pluteo N. ſerie III. num. 10.
(κ) pluteo η. Coculo 5. num. 23.
(λ) Lib. II. cap. 3. pag. 96.

Nicolaus Antonius (μ), quorum uterque (ν) meminit alterius adhuc Anonymo itidem ab Auctore conſcripti operis, quod

(1164.) *CHRONICON ſeu ſeries Navarræ regum audit*, & ſtemma illud regium ab Enecone (vulgo Innigo) Ariſtaad Sancium usque Garciæ filium, Sancii majoris nepotem deduxit; Exſtat illud in Codice manuſcripto Legerenſis Monaſterii (vulgo Leiria,) quo regulæ S. Benedicti continentur, uſumque ſe eo fatetur idem Oihenartus (ξ). Meminit itidem Stephanus Garibayus (ο) duplicis operis ejusdem farinæ; alterum

(1165.) *CATALOGO de los Reis de Navarra inſcriptum*, adjectis figuris regum inſigniumque pictis exſtat in ædibus Don Franciſci de Lodoſo, in oppido Pueunte de la Reina dicto, alias Cares; alterum vero, etiam

(1166.) CATALOGO y ſuceſion de los Reies de Navarra nuncupatum aſſervabatur Garibayi ævo in urbe Pampilonenſi, in ædibus civis cujusdam Cidaci Cruzat prope portam ſancti Nicolai ſitis, ſed uterque Codex, eodem Garibayo teſte, in multis a vero aberrat, inprimis, quod ſeriem temporum regumque ſucceſſiones attinet, unde &, qui illos conſuluit, Joannes Vaſæus plures iis ſeductus errores in ſuo regum Navarræ Catalogo commiſit.

DXXC. NAVARRICORUM ſtemmatum Nobilium Inſignia, uno volumine collecta, vivisque coloribus, quanquam minus eleganter depicta, vidimus olim in Regia Pariſienſi Bibliotheca; Exiguæ molis libellus eſt, & in Catalogo Manuſcriptorum tali notatur titulo (π)

(1167.) *BLASONES de linages nobles de Navarra*; unde eadem olim, indultu amiciſſimi Domini Clementis Bibliothecæ iſtius Cuſtodis, propria quondam manu deſcripſimus.

DXXCI NAVARRA, cognomen eſt Fecialis cujusdam ſeu Haraldi Caroli V. Imperatoris, qui de nobilibus Hiſpanis familiis, conſcripto

(1168.) *NOBILIARIO de linages de Eſpanna*, commentatus eſt. Mentionem ejus faciunt Genealogici nonnulli recentiores, quos inter nominamus Andream Gutierrez de los lios (ρ) & Sanctium Doriga de Valdes (σ).

DXXCII NAVARRETE familia nobilis Hiſpanica, iisdem cum nobilibus Quin-

(μ) Bibl. vet. Hiſp. Tom. II. pag. 260. b. m.
(ν) Antonius loc. cit. pag. 260. f.
(ξ) Lib. 2. Vaſconiæ cap. II. pag. 235.
(ο) Compendio hiſtoriar. Hiſpan. Lib XXI. cap. I. pag. m. 5. pr.
(π) num. 10521.
(ρ) relacion del linage de los Rios.
(σ) origen de la Caſa de Aſturias pag. 94. b. lit. D.

Quintanilla, Guemez, Boves, Fuenmayor & Argote ſtemmatibus inſignibus gentilitiis decorata, quæ per Caſtellæ, Andaluſiæque Regna ſe dilatavit; Proſapiam illam, quæ Hiſpali, Eſtepæ Rondæ & Oſſunæ ſedes fixit, exacte deſcribit libellus hujus tituli:

PRINCIPIO, armas y origen de los Navarretes del Andaluſia, cujus ab Anonymo Auctore exarati exemplar authenticum poſſedit Ferdinandus de Saavedra, qui plurima ex eo excerpta ſubminiſtrat in ſuis ſcriptis (τ) & circa annum 1624. conſcriptum cenſet. (1169.)

NICOLAUS AUGUSTINUS Luſitanus, Eborenſisque Archi-Epiſcopi Theodonii de Braganza Sacerdos, hujus Patroni ſui ortum vitamque conſignavit in libro lingua vernacula ſic inſcripto: DLXXXIII.

SUMARIO da vida do Illuſtriſſimo Senhor Dom Teutonio da de Braganza quarto Arcevispo de Evora. Prodiit ille Eboræ apud Franciſcum Simoens 1614. in 4to. Pauca ſaltim inibi exſtant notatu digna de Theodonii majoribus, Ducumque Brigantinorum ſtemmate; erat enim Theotonius, Jacobi Ducis Brigantini & Guimaraenſis, Marchionisque Villæviciosæ ex ſecunda uxore Joanna de Mendoza, Didaci filia, filius, Theodoſiique quinti Ducis Brigantini frater. (1170.)

NICOLAUS CAPUTO, quem Neapolitanum credimus (quanquam nulla ipſius apud Nicolaum Toppum (υ) occurrat mentio) ſcripſit lingua Hiſpanica opus Genealogicum, cui titulum fecit. DLXXXIV.

DESCENDENCIA de la Caſa de Aragon en Napoles. Liber nobis viſus non eſt, nec an typis editus, an ſaltim manuſcriptus extet, definire licet, meminit ejusdem ſæpius Hieronymus Soſa. (φ) (1171.)

NOBILIARIA exſtant varia ab Anonymis Auctoribus de nobilibus Hiſpaniæ æque ac Luſitaniæ (de quibus tamen ſeorſim infra ſub titulo *Portugallia* dicemus) familiis, nos, quotquot apud Hiſtoricos æque ac Genealogos Hiſpanos invenimus citatos, heic recenſebimus. DLXXXV.

NOBILIARIO antiguo. Hujus tituli Codex manuſcriptus aſſervatur in Archivo Simancenſi, ex quo de clariſſima Velaſcorum ſtirpe nonnulla excerpta dedit Franciſcus Sota. (χ) In Regia Pariſienſi Bibliotheca exſtant itidem tres Codices manu exarati, videlicet (1172.)

NO-

(τ) Memorial de la Caſa de Saavedra fol. 307 ſeqq.

(υ) In Bibliotheca Neapolitana.

(φ) Noticia de la Caſa de los Marqueſes de Villafranca pag. 125. m.

(χ) Cronica de Aſturias Lib. 3. cap. 45. §. 15. pag. 446. a. f.

(1173.) *NOBILIARIO de los linages de Eſpanna*, ſeu, ut Gallice in Catalogo Manuſcriptorum titulus ſonat: Armorial de pluſieures familles d'Eſpagne, in folio, (ψ) non niſi inſignia depicta continens.

(1174.) *LIVRE des Genealogies de Eſpagne* in folio. (ω)

(1175.) *LIVRE des Genealogies d'Eſpagne tire de la Biblioteque de Saint Laurent.* (α) Præterea quoque memoratur Codex inſcriptus:

(1176.) *ARMAS y linages de Caſtilla y Eſpanna.* Perantiquus ille ſed acephalus, quo uſus eſt, qui ſæpius citat, Petrus de Eſcalera Guevara. (β)

(1177.) *LIBRO de linages.* Codex manuſcriptus, quem Hiſpali olim poſſedit Don Alvarus Dominus de Fuentes, quoque uſum ſe fatetur, qui laudat, Hieronymus Gudiel. (γ) Exſtant præterea & in Regia Eſcorialenſi Bibliotheca plures Nobiliariorum Codices manuſcripti, ut

(1178.) *LINAGES y Solares & Eſpanna*, liber in folio. (δ)

(1179.) *LINAGES de Eſpanna por Caravajal y Salazar.* (ε) Itidem in folio, quod, ni fallor, opus ex ſupra laudatorum Laurentii Galindez de Carvajal & Lupi Garſiæ de Salazar nobiliariis conflatum eſt.

(1180.) *LINAGES de Eſpanna con otras coſas mui curioſas de los Reies, Sennores, Ciudades, y Ordenes della, y ſus funaaciones, y las naciones de Chriſtianos, que ay en el mundo, y a que en viven ſujetos.* (ζ)

(1181.) *LINAGES de Eſpanna.* (η)

(1182.) *ESCUDOS de armas de los Sennores, Titulos y linages de Eſpanna.* (θ)

(1183.) *CATALOGO Real, Imperial, y Pontifical en tres partes; la primera de la Genealogia y ſucceſſion de los Reies de Eſpanna; la ſegunda de los Reies de Francia, Duques de Borgonna y Condes de Flandes, la tercera de los Emperadores y Pontifices; anna de ſe un Epilogo de los Prelados, Grandes, y Cavalleros de los Reinos de Caſtilla y ſus rentas.* Opus hoc ab Anonymo Auctore conſcriptum, & Carolo V. Imperatori anno 1535. nuncupatum poſſedit olim

(ψ) Num. 10003.
(ω) Num. 10008.
(α) Num. 10009.
(β) Origen de Monteros de Eſpinoſa fol. 47. a. †.
(γ) Compendio de los Girones fol. 3. lit. F.
(δ) Pluteo O. loculo V. num. 11.
(ε) Pluteo O. loc. I. num. 6.
(ζ) Pluteo O. ſerie V. num. 12.
(η) Pluteo N. ſerie IV. num. 25.
(θ) Pluteo O. ſerie V. num. 12.

olim Martinus Vaſquez Siruela, Eccleſiæ Hiſpalenſis Portionarius, apud quem illud vidit conjunctiſſimus ejus amicus Nicol. Antonius. (ι)

NOBOA perantiqua nobilis Gallæciæ Regni familia, ex qua ortum traxerunt Comites de Maceda aliæque illuſtres proſapiæ, præter Comitem Petrum de Bracelos, Philippum de Gandara aliosque Genealogos, etiam Anonymum nacta eſt Hiſtoricum, qui peculiarem de ipſa conſcripſit libellum: DLXXXVI.

GENEALOGIA de la Caſa de los Noboas Condes de Maceda; manu exaratum illum poſſedit dictus Philippus de Gandara, qui & cum Comite de Maceda Don Alphonſo de Lanzos Andrade & Noboa communicavit, ac ex authenticis domus Noboanæ documentis conflatum aſſerit, ob exactitudinemque & veritatem laudat. (κ) (1184.)

O.

OCA, perantiqua itidem in Gallæcia æque ac Biſcaja florens familia, quam prolixe in ſuo Gallæciæ Nobiliario (λ) pertractat Philippus de Gandara. Quod originem illius ſpectat, eam Gallæciæ deberi aſſerit, ſeductum ſe tamen olim fuiſſe fatetur, ut ex Cantabris ipſam derivaret, ab Anonymo quodam Auctore, qui libellum typis ſubjecit hoc titulo inſignitum: DLXXXVII.

ORIGEN y ſucceſſion de la Caſa de Oca, nobis ille cætera incognitus eſt, nec ubi locorum, quo tempore quave forma prodierit, ſcimus. (1185.)

DON ONUPHRIUS VINCENTIUS ESCRIVA de HIJAR & MOMPALAU, ſecundus Comes de Alcadia & Geſtalgar, Baro de Galon & Gata, Dominus de Reſalan, filius ſecundus & (ob mortem primogeniti fratris Don Franciſci, Ordinis Monteſæ Equitis ἀγάμου) hæres Don Gundiſalvi Eſcriva de Hijar, primi Alcudiæ Comitis, & Annæ Mariæ de Mompalau, Vir omni literarum genere inſtructiſſimus, Hiſtoriæ præſertim patriæ ſtemmatumque Regni Valentini nobilium gnariſſimus de ſuis uxorisque majoribus integrum ſat amplum poſteris reliquit inedi- DLXXXVIII.
tum opus

GENEALOGIA de las Caſas de Eſcriva, Hijar, Monſoriu, Mompalau y Ferrer, y à ellas tocantes; vidit illud, qui laudat, (μ) Ludovicus de Sala- (1186.)

(ι) Bibl. Hiſp. Tom. II. pag 270. a. m.
(κ) Lib. III. Nobiliario de Galicia cap. 8. pag. 348. b. pr.
(λ) Ibid. Lib. IV. Partis II. cap. 6. pag. 511. ſeqq.
(μ) In MSCto num. 182.

zar & Caſtro, qui & alibi (ν) Onuphrii noſtri majores æque ac poſteros fuſius recenſet. Teſtatur item Joſephus Pellicerius (ξ) ipſum magno conatu

(1187.) *HISTORIAM univerſalem Hiſpaniæ* elaboraſſe; ita enim ejus verba ſonant. „ A la eſclarecida pluma de Don Onofre &c. devera Eſpanna „una cumplida y celebre hiſtoria, que tiene formada con elegancia ſuma, noticias ſelectas y pureza de Eſtilo; huic etiam adjicimus: „

(1188.) *EPITOMEN magni Aragoniæ Annalium Hieronymi Zuritæ operis*, quam à Comite noſtro perfectam Matriti apud Don Franciſcum de la Torre, Ordinis Calatravenſis Equitem anno 1674. edit Didacus Joſephus Dormerus, cujus hæc ſunt verba. (ο) „ Noſolo cinita Don Onofre à Floro „en la brevedad, pues es ſu epitome el mas ſuccinto de los, que haſta aora „ſe han hecho de Zurita, ſino en la diſpoſicion y el eſtilo de la obra, grave, „pero con ſuavidad y mui ſuelto, aunque tan cennido lo que refiere. „ Uxorem Onuphrius habuit Donna Franciſcam de Monforau Mompalau & Ferrer, quartam Comitem de Geſtalgar, dominam oppidorum Eſtibella, Becelga, Arenes, Chera, Miralbo, Sanz, & Turris Loriz, filiam hæredemque Don Joſephi de Monſoriu, Domini Eſtibellæ & Donna Mariæ de Mompalau & Ferrer, tertiæ Comitis de Geſtalgar, ex qua pluribus relictis liberis, quos inter hodienum in vivis eſt Don Balthaſar, tertius Alcudiæ Comes (qui ex uxore Donna Mariana de Bracamonte & Noronna, Ludovici ſecundi Marchionis de Fuentelſol filia ἄτεκνος vivit) obiit anno MDCLXXXVIII.

DLXXXIX. ORENSE, nobilis in urbe Burgos Caſtellæ veteris metropoli reſidens familia, quam fuſius enarrarunt Fr. Thomas de Sterrera in eleganti ſua Conventus Sancti Auguſtini in urbe Salmanticenſi Hiſtoria (π) ut & Ludovicus de Salazar & Caſtro (ρ) qui & ibidem nos edocet, ſe in ſcriniis ſuis aſſervare conſarcinatum ab Anonymo quodam Auctore opuſculum, cujus epigraphe eſt

(1189.) *GENEALOGIA de la Caſa de Orenſe*, quo ſe haud parum adjutum ingenue fatetur.

DXC. OSORIO illuſtris ex Cantabris Gallæcisque oriunda, Regioque Le-

(ν) Hiſt Genealog. de la Caſa de Lara Lib X. cap. 14 pag. 404.
(ξ) In Bibliotheca de ſus eſcritos fol. 191. a. fin.
(ο) Progreſſos de la Hiſtoria de Aragon pag. 305. pr.
(π) Pag. 170. ſeqq.
(ρ) Advertencias Hiſtoricas pag. 242. num. 203.

Legionenſi ſanguine ſuperbiens familia, celebris olim Traſtamaræ Comitum, hodieque Marchionum Aſtorgæ Comitum Altamiræ &c. titulis, omnibus fere Genealogis Hiſpanis in cenſum venit; peculiariter tamen de eadem commentatus eſt Auctor Anonymus, cujus exſtat

DESCENDENCIA de los Oſorios, liber typis impreſſus in quarto; vidimus illam olim Matriti coemtum ex Bibliotheca Clariſſimi Viri, Don Laurentii Ramirez de Prado, ſupremæ Caſtellæ Regnorum Curiæ Senatoris, in cujus quoque Catalogo titulus libelli iſtius recenſetur. (σ) (1190.)

P.

PALAFOX nobilis inter Aragonenſes familia, cui ortum debent hodierni Arizæ Marchiones, interque eos laudatus ſupra Joannes Palafox, Pueblæ de los Angeles Epiſcopus, Regnique Mexicani Pro-Rex, ac Osmenſis tandem Præſul; Ejus ut & Rebolledanæ conjugii vinculo ipſi innexæ Hiſtoria-Genealogica ab Anonymo Auctore conſcripta, atque hoc titulo: DXCI.

GENEALOGIA de las Caſas de Palafox y Rebolledo inſignita, Regique Philippo IV. oblata fuit; pertingit illa usque ad Don Joannem de Palafox & Rebolledo, Arizæ Marchionem, hodierni cognominis octavum; Manuſcriptam illam poſſidet Ludovicus de Salazar & Caſtro (τ) qui brevem quidem, ſed magno ſtudio & accuratione elaboratam cenſet. (1191.)

PARADINAS oppidum in Regnis Caſtellæ, Commendataria Equeſtri inſigne, licet illius nomen inter oppida trium Ordinum Sancti Jacobi Calatravæ & Alcantaræ nullibi compareat; ab eo mutuatus nomen eſt Anonymus quidam, qui nobis haut alio, quam el Comendador de Paradinas nomine innotuit, & DXCII.

DE ALGUNOS linages de Eſpanna Commentarium Genealogicum conſcripſit, quem Joſephus Pellicerius manu exaratum penes ſe habuit, qui illum laudat, (υ) & Auctorem ex celebri Sarmentorum de Villamayor familia oriundum credit. (1192.)

PASCHASIUS, primus Monaſterii Canonicorum Regularium Sanctæ Mariæ de Benevivere Diœceſeos Palantinæ Abbas, qui ſub Alphonſo VIII. cognomine Bono, Caſtellæ Rege floruit, atque DXCIII.

(σ) Fol 13. a. m.
(τ) In MSCto num. 202.
(υ) Memorial de la Caſa de los Sarmientos de Villamayor fol. 31.

(1193.) *VITAM Didaci Martinez de Villamayor*, Viri Equeſtri dignitate conſpicui, pro dictique Monaſterii fundatoris diſtichis latinis, &, ut Nicolaus Antonius (φ) loquitur, non omnino incultis conſcripſit. Inſeruiſſe illi operi Paſchaſium quædam de Villamajorum antiquiſſimo ſtemmate patet ex nonnullis à Joſepho Pellicerio in egregio ſuo opere, Informe de los Sarmientos (χ) ſupra ſuo loco laudato citatis fragmentis ex Paſchaſio, cujus librum manu exaratum uſurpavit.

DXCIV. FR. PAULUS CALDERON, Ordinis Franciſcanorum ſodalis & antea Collegiatus major (uti vocant) Collegii Sanctorum Petri & Pauli Complutenſis, ex genuinis atque authenticis documentis conflavit opus

(1194.) *DE LA Caſa y Genealogia de los Manriques de Lara* inſcriptum; Ineditum illud adhuc latet in ſcriniis curioſorum, magnoque ſemper cum Auctoris operisque elogio citatur Genealogis recentioribus, puta Joſepho Pellicerio (ψ) Philippo de Gandara (ω) & Ferdinando de Saavedra. (α)

DXCV. PAULUS de LANA Cæſarauguſtanus de celebrioribus inter Cantabricas familiis Andiana & Yrazavalenſi bene promeritus eſt, edito Matritenſibus typis anno 1620. opere Hiſtorico-Genealogico

(1195.) *DESCRIPCION de los Solares de Andia y Yrazaval* inſcripto, quam nobis quidem videre non contigit, laudavit tamen illud Franciſcus Ruiz de Vergara in diſcurſu Genealogico de proprio ſtemmate. (β)

DXCVI. PAULUS MORIGIA, Mediolanenſis, Ordinis Jeſuitarum Sancti Hieronymi ſodalis, Auctor egregii illius operis Genealogici

(1196.) *NOBILITATIS urbis Mediolanenſis*, edidit etiam inter plura alia Italico ſermone evulgata opera librum hoc titulo notatum

(1197.) *ISTORIA breve della Auguſtiſſima Caſa de Auſtria, con la vita de tutti gli huomini e Donne di queſto gran Ceppo, con la deſcrittione della Fabrica del Eſcoriale di Spagna.* Bergomi apud Cominventuram 1593. in 4to, in quo Regium Hiſpanum ſtemma explicuit.

DXCVII. PAULUS de VITORIA, & DON PETRUS de VELASCO, Jurium Licentiati & Cauſarum in Regio Senatu Caſtellæ Patroni juncta opera,

(φ) Bibl. vet. Hiſp. Lib. VII. cap. 6. §. 107. pag. 19. col. 1.
(χ) Fol. 32. & fol. 33.
(ψ) Memorial por el Marques de Ribas.
(ω) Nobiliario de Galicia Lib. 2. cap. 25. pag. 264. pr.
(α) Memorial de ſu Caſa fol. 106. fin.
(β) Adjecto Hiſtoriæ Collegii veteris Salmanticenſis. pag. 25. m.

opera, ut partes Marchionis Arizæ ejusdemque agnatorum, qui pro retinenda majoratum Monclas & Salas Domui ſuæ annexorum unione litigabant, tuerentur, eruditum typis Matritenſibus ediderunt librum·

RAZONES de eguidady congruencia, paraque no ſe deshaga el Mayorazgo de Monclas y Salas; in folio, cui ſeriem Genealogicam æque ac merita ſtemmatum Palafox & Rebolledo inſeruerunt, quo nomine ſcriptum illud eximia laude dignum cenſet Ludovicus de Salazar & Caſtro. (γ) (1198.)

PEREIRA illuſtriſſima inter Luſitanicas proſapia ex perantiquis Traſtamaræ Comitibus maſculo progerminans tramite ortum dedit Don Alvaro Gonſalez Pereiræ, Ordinis Equeſtris Sancti Joannis magno per Luſitaniam Priori, Betri Caſtellæ Regis intimo ſtatus Miniſtro, qui inter tres & triginta variis ex uxoribus ſuſceptos filios ex Eiria Gonſalez de Carvajal, Petri Gonſalez Filia progenuit Don Nonnium Alvarez Pereiram, Luſitaniæ Condeſtabilem, Comitem de Bracelos & Ouren, Ducum Brigantiæ, præſentiumque Luſitaniæ Regum per Filiam unicam Beatricem Alphonſi Brigantiæ Ducis Joannisque I. Regis Portugalliæ filii uxorem progenitorem. Hujus vitam, majores, poſterosque ſingulari expoſuit opere Anonymus quidam Auctor Luſitanicus, ita vernacule inſcripto: DXCVIII.

CHRONICO do Condeſtable de Portugal Don Nuz Alvarez Pereira, Principiador da Caſa de Braganza; ſem mudar da antiguidade de ſuas palabras nem ſtilo. Olyſſipone 1526. & iterum ibidem apud Antonium Alvarez 1623. in folio. Exſtare etiam latinam Chronici hujus verſionem à Joanne Ferdinando, quem Theodoſius Bragantiæ Dux Joanni filio unico Præceptorem dederat, adornatam nos edocet Joannes Vaſæus. (δ) Conferatur pluribus Nicolaus Antonius. (ε) (1199.)

PETRUS IV. hujus nominis Aragonum Rex, Alphonſi IV. cognomento Pii filius, & in ſolio Regio anno MCCCXXXVI. conſtitutus ſucceſſor, ob ſtudium magnificentiæ Aulicæ vulgo *el Ceremonioſo* cognominatus, literarum amantiſſimus, literatorumque Fautor eximius. Prius teſtatum faciunt plura, quæ ipſemet compoſuit, Juridici æque ac Hiſtorici argumenti opera à Nicolao Antonio (ζ) diligentiſſime recenſita, ea inter ad noſtrum ſpectat forum opus Genealogicum DXCIX.

NOBILIARIO del Sereniſſimo Rey Don Pedro el Ceremonioſo inſcriptum, in (1200.)

(γ) In MSCto num 140.
(δ) Chronici Hiſpaniæ cap. 4.
(ε) Biblioth. vet. Hiſp. Tom. II. pag. 258. b.
(ζ) Ibid. lib. IX. cap. 7. §. 342. ſeqq.

in quo nobilia Regni ſui ſtemmata explicuit. Ineditus ille verſatur inter manus curioſorum, quamvis nobis ejus intuendi copia hactenus fuerit denegata.

DC. PETRUS ABARCA, Jacca, Aragonum urbe oriundus, Ordinis Jeſuitarum ſodalis, Theologiam in Collegiis Ordinis ſui Valliſoletano ac Salmanticenſi è primaria Cathedra docuit, variaque edidit Theologici argumenti opuſcula, quorum titulos ſuppeditat Nicolaus Antonius. (η) Præterea etiam de Hiſtoria patria optime meritus eſt, edito inſigni opere:

(1201.) *LOS REIES de Aragon en Anales Hiſtoricos diſtribuidos en dos partes;* ſive Regum Aragoniæ Hiſtoria inſcripto, cujus prior Tomus Matriti è Typographia Regia prodiit anno 1682. in folio; poſterior vero Salmanticæ apud Lucam Perez anno 1684. itidem in folio; operis iſtius hiſtoriam & elogia qui noſſe percupit, adeat Didacum Joſephum Dormerum. (θ) Eo labore effecit, ut dignus haberetur, quem Carolus II. Rex ſupremum Caſtellæ Hiſtoriographum denominaret. Præter generalem autem illam fortium à nobilitate Aragonia geſtorum hiſtoriam, etiam ſpecialiter de familia nobili Solis cognomine illuſtri commentatus eſt, edito Genealogico libello tali in fronte conſpicuo epigraphe:

(1202.) *SUMARIA noticia de los aſcendientes de Don Alonſo de Solis Oſorio.* Eſt hic unicus Don Joſephi de Solis & Valderrabano, Ordinis Sancti Jacobi Equitis & olim Sardiniæ Pro-Regis, dein Senatus ſupremi Indiarum tandemque illius Ordinum Equeſtrium Gubernatoris (quem Carolus II. Rex Montisplani (vulgo de Montellano) Comitem creavit) ex Donna Clara Oſorio & Fonſeca, Comitis de Villanueva de Cannedo ſorore filius. Verum in libello iſto Abarca noſter Joſephi Pellicerii (qui elegans de familia Solis opus, olim ediderat) vitula ut plurimum aravit, cenſente ita & merito quidem Ludovico de Salazar & Caſtro. (ι)

DCI. PETRUS AINGO de EZPELETA, Aſturicenſis, ædis Cathedralis patriæ Canonicus, & in Univerſitate ibidem Theologiæ Profeſſor, & SS. Bibliorum interpres, cauſam Eccleſiæ ſuæ tuendam ſuſcepit, edito eleganti de ejusdem fundatione & fatis Commentario Hiſtorico, cui hæc rubrica.

(1203.) *FUNDACION de la Santa y Cathedral Igleſia de Aſtorga, vida, predicacion y Martyrio de ſu primer Obiſpo San Efrem, diſcipulo del Apoſtol Sant-Jago.*

(η) Bibl. Hiſp. Tom. II. pag. 130. a. f.
(θ) Progreſſos de la Hiſtoria de Aragon fol. 302. pr.
(ι) In MSCto num. 166.

Jago. Prodiit liber iſte typis Matritenſibus anno 1634. in quarto, nobisque heic memorandus venit, ob inſertum illic inclytum Oſoriorum, primarium inter Aſturicenſes Gallæcosque nobile ſtemma; quo nomine & laudatur a P. Gabriele Henao Antiquitatum Cantabricarum Hiſtorico (κ).

PETRUS ALBERIT Aragonenſis, Synchronus Petri de Luna, qui circa finem ſæculi XIV. floruit, Eccleſiamque Romanam ſub Benedicti XIII. Antipapæ nomine aliquandiu rexit, cujus etiam, dum adhuc Cardinalis eſſet, juſſu Genealogicum quoddam opus hoc titulo notatum DCII

NOBILIARIO de las Caſas nobles del Reino de Aragon compoſuit. Poſſedit illud manuſcriptum Joannes Martinez de Bahamonde ſupra laudatus, qui Alberitium laudat (λ); idemque credo opus indigitare vult Alphonſus Lopez de Haro, (μ) quando citat Sumario de linages de Aragon, que mando hazer el Papa Benedicto XIII.

DON PETRUS DE ARRESE ONTIVEROS, ordinis Calatravenſis Eques, in urbe Antiquarienſi regni Andaluſiæ municipio reſidens ſcripſit DCIII

COMPENDIO Genealogico de la Caſa de Narvaez, typis Matritenſibus editum anno 1687. Antiqua hæc in regno Andaluſiæ floret familia, ortum ex regno Navarræ derivans, in cujus oppido San Juan del pie del puerta domus ejus gentilitia, quod *Solar* vocant, exſtitit. Succincte autem admodum & compendioſe nimis ſtemma hocce in illo libello pertractavit auctor, malæ quoque fidei a Ludovico de Salazar & Caſtro (ν) inſimulatus, quod illuſtri cuidam proſapiæ, quæ vere ex Narraëſiis orienda, ortum ex iisdem denegaverit. (1205

PETRUS BARRANTES MALDONATUS natales debet urbi Alcantaræ ad Tagum fluvium ſitæ, & ordinis Equeſtris cognominis primariæ ſedi, Nobilis Aulicus Ducum Medinæ Sidonia floruit circa medium ſæculum XVI. & de Patroni ſui illuſtri ſtemmate, Guzmannico puta, optime meritus eſt, inſigni conſcripto opere Genealogico, quod DCIV

ILUSTRACIONES de la gran Caſa de Niebla nuncupavit. Magno illud habetur in pretio apud Hiſtoricos Hiſpanos, inprimis Ambroſium (1206.)

Mo-

(κ) Antiguedades de Cantabria Lib. I. cap. 21. in notis num. 11. pag. 104. b.
(λ) In Elencho Auctorum operi ſuo Elogios de algunos ſantos præfixo.
(μ) Nobiliario Genealogico de Eſpanna Lib. V. cap. 15. pag. 463. b. pr.
(ν) In MSCto num. 11.

Moralem (ξ) Gundiſalvum Argote Molinam (ο) Ludovicum de Salazar & Caſtro (π) aliosque innumeros. Ineditum hodienum latet, & authenticum ni fallor ejus exemplar olim exſtitit in inſtructiſſima Comitis Ducis Olivarienſis Bibliotheca, in cujus manuſcriptorum Catalogo ita notatur (ρ)

CORONICA de la Caſa de Niebla; alium itidem ejus Codicem poſſedit Didacus Ortiz de Zunniga, uti ipſe fatetur (σ). Aliud ab hoc diverſumque opus Maldonati eſt, quod itidem ineditum ſub hocce titulo

(1207.) *CRONICA de Eſpanna* citat P. Gabriel de Henao (τ), cujus tamen nulla plane apud Nicolaum Antonium (υ) occurrit mentio.

DCV PETRUS BERMUDEZ, Secretarius & mox Camerarius Don Petri Fernandez de Velaſco, tertii Ducis de Frias, Caſtellæque Condeſtabilis, Canonicus item ædis Cathedralis palentinæ conſcriptum ab iſto Patrono ſuo opus

(1208.) *GENEALOGIA de la Caſa de Velaſco* dictum in ordinem redegit anno 1571. illudque Innico de Velaſco, Caſtellæ Condeſtabili, Petri conſobrino dedicavit. Ineditum illud adhuc latet, & plura de eo infra dicendi locus erit.

DCVI PETRUS BLASIUS TORRELLAS non alio notus nobis nomine, quam quod indice Nicolao Antonio (φ) ex Latino Pauli Jovii Novocomenſis Epiſcopi in Hiſpanicum idioma traduxerit

(1209.) *LA VIDA y Chronica de Gonſalo Fernandez de Cordova*, qui vulgo el gran Capitan audit, regnique Neapolitani expugnatione ſub Ferdinando Catholico rege inclaruit. Prodiit illud Romæ apud Gabrielem Simonem 1555. in 8vo, & quædam de Cordubenſi ſtemmate habet.

DCVII DON PETRUS BOIL DE ARENOS, Baro de Boil & Porriol in Aragonia, & Toparcha oppidorum Alfarfar & Mazanaſa in regno Valentino, obtulit circa annum 1670. Marianæ Auſtriacæ reginæ & Caroli II. regis Tutrici Matriti typis impreſſum in folio ſupplicem libellum inſcriptum ME-

(ξ) in Diſcurſo del linage de Sto Domingo.
(ο) in præf. libri Nobleza del Andaluſia.
(π) in MSto num. 15.
(ρ) num. 100. 16.
(σ) in præf. libri Anales de la Ciudad de Sevilla
(τ) Antiquedades de Cantabria Tom. II. pag. 76. a. f. num. 15.
(υ) Bibl. Hiſp. Tom. II. pag 139. a.
(φ) ibid. pag. 139. fin.

MEMORIAL de ſus aſcendientes de la Caſa de Boil, idque ad obtinendum Marchionis titulum & honores, quibus & paulo poſt a Carolo II. rege mactatus fuit. Dolendum vero ipſum argumenti dignitatem ſuccincto nimis iſto libello neutiquam adæquaſſe, cum Boilana domus una ex præcipuis nobilium Aragoniæ merito reputetur, quæ tres illuſtres progerminavit ramos, Baronum puta de Manizes, qui ex matre Donna Alta de la Scala Ducum Veronenſium filia orti cognomen Boiles de la Eſcala adſciverunt, ſecundo Boilorum de Arenos, de quibus jam diximus, tandemque Dominorum de Betera & Muzamagull, qui Boiles de Viras audiunt, ut prolixe nos edocet Hippolytus Samper (χ). (1210.)

DON PETRUS DE BRITO COUTINHO, Luſitanus nobilis, Eques Ordinis Calatravenſis, qui tempore revolutionis Luſitanicæ, cum regnum hocce a Caſtellæ regibus deficeret, regemque ſibi Ducem Brigantinum conſtitueret, in Caſtellam cum plurimis aliis nobilibus ſe recepit, Matritique ſedem fixit, ubi & anno MDCXXII. diem ſupremum vidit, in ſenectute oculorum lumine orbatus, quod, ut plura, quæ meditabatur, ingenii monumenta in lucem ederet, impedivit. Fuit is in ſtudio Genealogico verſatiſſimus, unde Joſepho Pellicerio (ψ) Homerus Genealogorum (ſcilicet ut cœcus ille Poetarum, hic noſter Genealogorum princeps) audit; multus quoque in ejus laudibus encomiisque eſt Ludovicus de Salazar & Caſtro, qui familiariter Brito uſus eſt, tum in operibus ſuis (ω) tum & in Genealogicorum Scriptorum recenſu (α), item Antonius Suarez de Alarcon (β). Multa ſcripſit, ex quibus tamen pauca ſolummodo typis impreſſa prodiere, quæ inter heic recenſemus. DCVIII

DE LA Varonia del Marques de Penalva liber in folio edit[illegible], in quo Brito Don Ludovici de Meneſes Comitis de Tarouca ſter[illegible]a, Meneſianum ſcilicet erudite & exacte ex documentis authe[illegible]is eruit. (1211.)

LAGRIMAS de Portugal, opus hiſtoricum, in quo ſtatum rerum Luſitanarum turbulentum illum deſcripſit, & plurima eidem de nobilibus Luſitaniæ ſtemmatibus notatu digna inſeruit; prodiit illud in 4to. (1212.)

GENEALOGIA hiſtoria de los Duques de Albuquerque; abſolutum (1213.)

(χ) Monteſa iluſtrada Parte III. §. 854. pag. 516.
(ψ) Bibliotheca de ſus eſcritos fol. 42. a.
(ω) Advertencias Hiſtoricas pag. 337. m. Hiſt. de Silva Tom. I. pag. 43. f. hiſt. de Lara Tom. I. pag. 34. m.
(α) in MSCto num. 67.
(β) Relaciones Genealog. de los Marqueſes de Trocifal pag. 147. a. fin.

præloque paratum opus hocce habuit Auctor; lucem tamen non vidit & Auctoris Autographum in Ducum de Albuquerque archivo asservatur

(1214.) *MEMORIAL por Don Fernando de Noronna, Conde y despues Duque de Linares.* Libellum hunc supplicem Auctor rogatu ipsius Ducis conscripserat, cui dein Tabulas Genealogicas Noroniani stemmatis adjecit Josephus Pellicerius, qui summis illum æque ac Auctorem laudibus extollit (γ).

(1215.) *TRATADO de la Casa de Guzman.* Hunc Brito anno 1669. elaboravit ad testandum obsequium Excellentissimo Medinæ Turrium Duci, cui familiaris admodum, intimæque admissionis amicus exstiterat. Laudat hoc opus, quod ineditum adhuc latet, Ludovicus de Salazar & Castro (δ), cui & suffragium suum adjicit Fr. Hieronymus Sosa (ε).

(1216.) *ORIGEN y sucesion de la Casa de Coutinho.* Nobilis hæc est inter Lusitanicas familia, ex qua maternum Auctor sanguinem paternum vero Comites de Borba, Redondo, Mannalva aliique traxere MSCtum.

(1217.) *TRATADO de la Genealogia de la Casa de Fonseca.* Opus hoc laudant, qui videre, Josephus Pellicerius (ζ) & Ludovicus de Salazar & Castro (η), qui tamen asserit, illius autographum post Auctoris obitum statim disparuisse, nec cum jussu regio ad instantes regii Lusitanici Legati, qui omni conatu illud expetebat, sollicitudines a Salazario quæreretur nostri in scriniis Briti potuisse inveniri; nec postea de eo quidquam rescitum esse

(1218.) *ORIGEN de la Casa de Portocarrero,* olim [illegible] Hunc librum apud auctorem qui eundem laudat (θ) Ludovicus de Salazar & Castro.

DCIX Fr. PETRUS DE SANCTO CAECILIO, Granatæ natus parentibus Augustino Mat[illegible]a de Velasco Murillo, & Donna Francisca Lopez Rubio de Valdes; cujus [illegible]ores fusius exhibet Rodericus Mendez Silva (ι). Adultior factus ordinem intravit reformatorum, qui Excalceati audiunt, Divæ Mariæ de Mercede Monachorum, cujus & successu temporis evasit Chronographus Generalis, & anno MDCL. Diffinitor, ceu vocant, ejus-

(γ) Bibliotheca de sus escritos pag 138. f. & pag. 153. f.
(δ) Hist. Geneal. de la Casa de Lara Lib. I. cap. 11. pag. 34.
(ε) Genealogia de los Marqueses de Villafranca pag. 200. pr.
(ζ) in Bibliotheca de sus escritos pag. 42. pr.
(η) in MSCto. num. 67.
(θ) Advertencias Historicas pag. 337. m.
(ι) Origen de la Casa de Valdes fol. 45. pr.

ejusdem in Bætica ſacræ Conceptionis Provincia; Varia elucubravit ingenii monumenta, quorum ſeries apud Nicol. Antonium (κ) evolvi poteſt; Ea inter præcellit grande duorum voluminum opus.

HISTORIA de la religion de nueſtra Sennora de la Merced, en particular de la Reforma, quod, ut muneri Hiſtoriographico ſatisfaceret, congeſſit; Diu delituit illud manu exaratum, editioni quippe anno jam MDCLXVII. paratum, ſed nec dum anno MDCLXXIX. typis evulgatum. In illo vero plurima inſeruit Genealogica de nobilibus Hiſpaniæ ſtemmatibus documenta, unde ſæpius citandum venit ſtemmatographis, inprimis Joſepho Pellicerio (λ) ut & Ferdin, de Saavedra (μ) Meminit & Auctoris cum elogio ei debito Didacus Ortiz de Zunniga in eleganti ſuo Hiſpalenſium Annalium opere, ubi quoddam ipſius exhibet Memoriale lectu haud indignum (ν). (1219.)

DON PETRUS DE CARDENAS ET ANGULO, Cordubenſis Ordinis Sti Jacobi Eques, Vir diſertus & curioſus antiquitatum, ut de eo verba ſonant Nicolai Antonii (ξ), cui elaboraſſe memoratur DCX.

TRATADO de la Caſa de Haro, quem Commentarium in Schedis manuſcriptum ab Auctore relictum, ejus vidua filiique Excellentiſſimo Domino Ludovico Mendez de Haro, primario ſtatus Miniſtro Regis Philippi IV. Corduba Hiſpalim tranſeunti anno MDCXLV. obtulerunt, in cujus poſterorum ſcriniis adhuc diligenter aſſervatur (1220.)

PETRUS DE CAZERES, Granatenſis, haud alio nobis titulo notus, nec in hanc producendus ſcenam, quam quod Franciſco de Pedraza (ο) ex quo ejus mentionem repetiit Nicolaus Antonius (ϖ), perhibeatur Auctor libelli cujusdam Genealogici metrico genere exarati, & DCXI.

DESCENDENCIA de los Arandas inſcripti; Carmenque illud parum cultum cenſetur eidem Antonio. (1221.)

PETRUS DE ESPINOSA Antiquarienſis, in famulitio Emanuelis Pereſii de Guzman, Medinæ Sidoniæ Ducis ætatem tranſegit, ejusdem DCXII.

(κ) Bibl. Hiſp. Tom. II. pag. 140. b.

(λ) in Bibliotheca de ſus eſcritos, ut & Memorial por el Marques de Ribas fol. 5.

(μ) Memorial de ſu Caſa fol. 4. a. & fol. 10. pr.

(ν) Anales de Sevilla ad A. C. 1614. pag. 614. a.

(ξ) Bibl. Hiſp. Tom. II. pag. 142. b.

(ο) in Hiſtoria de la Ciudad de Granada.

(ϖ) Bibl. Hiſp. T. II. pag. 142. b.

Sacellanus, & Collegii Sancti Ildephonſi in urbe ſan Lucarenſi Rector, ſcripſit præter alia in gratiam prædicti Patroni ſui libellum

(1222.) *ELOGIO al retraro del Excelentiſſimo Sennor Don Manuel Alonſo Perez de Guzman el bueno, Duque de Medina Sidonia*; Malacæ editum 1625. in 8vo panegyricum illum quidem magis quam Genealogicum attamen nonnulla de ſtemmate Guzmannico notantem.

DCXIII. PETRUS DE ESQUIVEL VEL ESQUIVIAS, rectius vero DE ESCAVIAS, uti quoque eum appellat Gundiſalvus Argote Molina (ϱ) Præfectus Iliturgitanæ in Bætica urbis, vulgo Alcaide de Anduxar, ſcripſit Hiſtoriam quandam, qua idem Argote in Genealogico opere ſuo adjutum ſe fatetur, rectèque conjicit. Nicol. Antonius, (σ) eandem eſſe, quam in Olivarienſi Bibliotheca manu exaratam olim exſtitiſſe, &

(1223.) *REPERTORIO de principes de Eſpanna* in Catalogo ejusdem nuncupatam certior factus eſt; Continet illa ſtemma inprimis regium, multique nobilium Hiſpaniæ familiarum memoratu digna.

DCXIV. PETRUS FERNANDEZ DEL PULGAR, Eccleſiæ Palentinæ Canonicus, ut & Regius ſupremus Indiarum Hiſtoriographus, elegantiſſimum, notitiisque Genealogicis refertum collegit opus.

(1224.) *HISTORIA de Palencia* inſcriptum, & adhuc, quod ſciam, in editum; Debito illud cum encomio citat Ludovicus de Salazar & Caſtro (τ). Quin & Joſephus Pellicerius nos edocet, Pulgarem noſtrum in detegendis Chronici Haubertini Spurii illius Lupiani de Zapata partibus erroribus figmentisque ſtrenuam collocaſſe operam, plus 500. ejus lacunis, plagiisque feliciſſime erutis (υ).

DCXV. DON PETRUS FERNANDEZ DE VELASCO, Innici Fernandez ſecundi Ducis de Frias ex Maria de Tovar filius, Caſtellæ Condeſtabilis, tertiusque Dux de Frias, ac pro Carolo V. Imperatore aliquandiu Hiſpaniæ Pro-Rex, Vir ſago togave præſtans, & ſtudio Genealogico addictiſſimus, ceu teſtatur elaboratus ab eo de proprio ſtemmate Commentarius.

(1225.) *ARBOL y aboloris de la Caſa de Velaſco* inſcriptus, qui ſæpius Genealogi, qui apographa ejusdem in ſuis aſſervant ſcriniis, laudatur; Eundem deinceps poſt Auctoris obitum ex ejusdem ſchedis in ordinem redegit,

(ϱ) in præf. libri Nobleza del Andaluſia.
(σ) Bibl. Hiſp. Tom. II. pag. 151. m.
(τ) Hiſt. Genealog. de la Caſa de Lara, Lib. II. cap. 6. pag. 66.
(υ) in præf. Trofei veritatis pag. 9.

git, adauxit, illuſtravitque laudatus ſupra (DCV. 1208.) Petrus Bermudez, Petri noſtri Ducis Secretarius ſimulque Cubicularius. Conf. Ludov. de Salazar & Caſtro (φ). Extat & inter Codices manuſcriptos a B. Ehrencronio ex Hiſpania allatos, *HISTORIA de los Reyes de Leon y de Caſtilla desde el Rey Don Pelayo haſta el Rey Don Enrique III. y de muchos linajes de Grandes deſtos Reinos*; in cujus fine hæc leguntur: Acorde de hazer eſte libro Don Pedro Hernandez de Velaſco, quem eundem cum noſtro Auctore facile credimus. Obiit Dux iſte improlis ex Donna Juliana Angela de Aragon & Velaſco, patrui Bernardini primi Ducis de Frias ex ſecunda uxore D. Joanna de Aragon filia, eidemque in Ducatu iſto ſucceſſit frater natu minor Joannes de Velaſco & Tovar.

DON PETRUS FERRER DE VILLAVICENCIO, ſupremæ Curiæ, ſeu, ut vulgo vocant, Cancellariæ Granatenſis Conſiliarius, ſcriptum a laudato ſuperius (CC LXIX. 459.) Franciſco Ortíz de Medina Roſas opus DCXVI.

GENEALOGIA de la Caſa de Villavicencio uberius illuſtrandum, emendandum, continuandumque ſibi ſumſit, anno 1627. ut fide Ludovici de Salazar & Caſtro (χ) aſſerimus; quamvis nec Franciſci opus, nec Petri noſtri acceſſiones ad illud lucem hactenus publicam adſpexerint. (1226.)

PETRUS FRANCISCUS GAYOSO (quem Nicolaus Antonius (ψ) ſed minus recte Petrum Fernandez Fragoſum appellat) Doctor, nomen ſuum præfixit edito typis cuidam hujus rubricæ libello: DCXVII.

PARENTESEOS, que tiene Don Juan Antonio de Vera y Zuniga Senor de las villas de Torremayor &c. Atrebati vulgo Arras 1627. Verum ſub hocce Gayoſi nomine latere ipſum Joannem Antonium de Vera, Comitem de la Roca ſupra laudatum aſſerunt Nicolaus Antonius, atque Ludovicus de Salazar & Caſtro (ω). (1227.)

PETRUS DE FUNES, Aragonenſis, ſæculi XVIti ſcriptor, quamvis aliis antiquior credatur, in literas retulit opuſculum DCXIX.

TRATADO de la Caſa de Urrea mui noble en el Reino de Aragon inſcriptum; Laudat hunc Auctorem, qui eodem in delineando Urrearum ſtemmate uſus eſt, Vincentius Blaſco de Lanuza (α). (1228.)

DON

(φ) in MSCto cit. num. 42.
(χ) ibidem num. 83.
(ψ) Bibl. Hiſp. Tom. I. pag. 482. a. fin.
(ω) in MSCto cit. num. 117.
(α) Hiſtorias Eccleſiaſt. y ſeglares de Aragon Tom. 2. Lib. 5. cap. 51. pag. 572. a. fin.

DCXIX. DON PETRUS DE GAMASA Licentiatus, civis oppidi Arcos de la Frontera dicti vaſtum collegit opus Genealogicum, cui

(1229.) *NOBILIARIO Genealogico de los linages nobles de Eſpanna*, titulum fecit. Lucem illud publicam non vidit, apographumque ejus poſſedit, qui laudat, Auguſtinus Laurentius de Padilla (β),

DCXX. DON PETRUS GARZES DE CARINNENA, Aragonenſis Petri Martinez de Luna (qui dein Cardinalis & ſub nomine Benedicti XIII. Pontifex Romanus evaſit) in Academia Montispeſſulana Comilito, a quo ex illo tempore ſic adamatus fuit, ut cum is Cardinalis crearetur, Carinnenam Cubicularium ſuum intimumque Miniſtrum conſtituerit, a quo & variis negotiis ac Legationibus fuit adhibitus. Videantur Hieronymus Zurita (γ) & Didacus Joſephus Dormerus (δ). Hic idem Carinnena, cum Martinus Aragonum Rex die 31. Martii MCCC XCVII. Avenionem veniſſet, rogatu Don Hugonis de Angleſola compoſuit, Regique obtulit librum Genealogicum de nobilibus Aragonum ſtemmatibus, hocce titulo inſignitum

(1230.) *GRANDES Caſas de Cavalleros, que ſon antiguas entro à eſte tiempo.* Hic liber adhucdum ineditus latet, variaque ejus hinc inde cernuntur apographa. Elegans ejus exemplar poſſedit olim Hieronymus Zurita, qui hunc auctorem ſuo Aragoniæ Nobiliario integrum inſeruit, illamque ejus componendi occaſionem, quam modo enarravimus, libri frontiſpicio propria manu adſcripſit. Poſt Zuritæ obitum exemplar iſtud pervenit ad manus Don Auguſtini de Morlanes, ſupremi Aragoniæ Senatus Directoris (Regente vocant) exindeque ſua depromſere apographa Don Ludovicus de Exea & Talayero, Aragoniæ Juſtitiarius, Marchio item Mondexarenſis, ut & Comes Sancti Clementis, Marchio de Villalva, Joſephus Pellicerius, Dormerus citatus aliique. Nequeo, quin inter plurimos alios, qui Carinnenam laudarunt, Auctores unicum heic adſcribam Pellicerii (ε) ſuffragium, cujus hæc ſunt verba: Eſcrivio Pedro Garces un libro breve de la Nobleza y Caſas de Aragon, pero mui ſequido y eſtimado desde aquel tiempo haſta el nueſtro, y que tuvieron por regla y planta Geronimo Zurita y Geronimo de Blancas no ſolo en ſus Anales y Commentarios, pero en ſus Libros de linages del Reino, que corren manueſcritos.

(β) Origen de Marquez, pag 108. pr.
(γ) Anales de Aragon L. X cap. 55. fol 413. col. 1. cap. 68. fol. 430. col. 4.
(δ) San Lorenzo defendido en Hueſca Lib. 2. cap. 12 fol. 226
(ε) Memorial de la Caſa de Don Sancho Abarca Conde de la Roſa fol. 15.

nueſcritos. Conf. & idem Pellicerius in Memoriali pro Don Ferdinando de los Rios & Argote edito. (ζ) Notari denique meretur duplex Clarissimi Nicolai Antonii circa Carinnenam noſtrum lapſus, dum in Bibliothecæ novæ appendice priori (η) eundem inter ſcriptores recentiores Sæculi nempe XVIti collocat, & in Bibliotheca veteri (θ) obſcuris verbis opus illud Genealogicum recenſet, ac ſi de Lunarum tantummodo ſtemmate in eo fuerit commentatus, & quonam idiomate ſcriptum illud ſit, aſſerere vix audet, cum præter ſupra laudatum de ſtemmatibus Aragonicis opus nil quidquam ejus argumenti Genealogici uſpiam exſtet.

DON PETRUS GONSALEZ de SALZEDO idem, niſi omnia me fallunt, quem inter JCtos Hiſpanos in Themide noſtra Hiſpana (θ) laudavimus, præter Juridica varia, quæ typis edidit, opuſcula etiam Auctor præfigitur libello hiſtorico, cujus tale eſt frontiſpicium: DCXXI.

TRATADO de las Damas de Honor de la Reina de Eſpanna; in quo opere vitas majoresque plurium nobiliſſimarum Gynecæi Regii Virginum recenſuit. Manuſcriptum illud opus adhucdum latet, ejusque, ut credo, archetypon aſſervatur in inſtructiſſima Comitis Sancti Clementis Bibliotheca, ceu nobis affirmavit Didacus Joſephus Dormer. (ι) (1231.)

PETRUS de GRACIA DEI, aliis GRACIAS, (ut Philippo de Gandara (κ)) Chronographus & Fecialis (Rey de armas vulgo) Regum Catholicorum Ferdinandi & Iſabellæ, ut & Caroli V. Imperatoris; Scripſit opus Genealogicum de nobilibus Hiſpaniæ familiis, quod variis ſub titulis citatur Genealogis recentioribus. Mox enim audit DCXXII.

LINAGES de Eſpanna por el Rey de armas Gracia Dei. Sic illud indigitat Gundiſalvus Argote Molina; (λ) alibi inſcribitur: (μ) (1232.)

LIBRO de Gracia Dei Interprete de las Eſpannas, en el qual ſe declarân las armas y blaſones de Eſpanna; ubi nota, Interpretem idem eſſe ac Ferialem ſeu Haraldum, quem vulgo Rey de Armas dicunt.

LIBRO

(ζ) § 10. num. 11. fol. 47.
(η) Tom. II. pag. 334. b.
(θ) Lib. X. cap. 3. §. 104. pag 140. a. (94) Sect. 4. §. 9.
(ι) Progreſſos de Hiſtoria de Aragon pag. 257. f.
(κ) Nobiliario de Galicia P. III. pag. 311. b.
(λ) In Indice Auctor præfixa Lib. Nobleza del Andaluſia.
(μ) Apud Nic. Antonium Bibl. Hiſp. Tom. II. pag. 158. b.

LIBRO de Blaſones appellant Philippus de Gandara (ν) Sanctius Doriga de Valdes (ξ) & complures alii; Uſtarrozius vero (ο)

NOBILIARIO de armas y linages de Eſpanna; Eundem quoque

VERGEL de Nobleza ſalutat Ludovicus de Salazar & Caſtro: (π)

BECERRO de Gracia Dei audit Martino de Ximena (ρ) & Ferdinando de Saavedra. (σ) Scriptum autem eſt opus iſtud carminice, & non tam ſtemmatum quam clarorum cujusque proſapiæ virorum, inſignium-que gentilitiorum ſuppeditat notitiam; Recte autem aſſerit Nicolaus Antonius (τ) Gratiam Dei in re Genealogica non multam placuiſſe viris hujus ſtudii gnariſſimis; in paucis enim ſcopum tetigit, & plerumque à vero longiſſime aberravit, ſuamque in Genealogicis prodidit inſcitiam, uti cenſet de eo Gundiſalvus Argote Molina; (υ) quin & Cardinalis Don Franciſcus de Mendoza (φ) Epiſcopus Burgenſis ita de eodem pronuntiat: *Gracia Dei imagino muchas coſas ſin mas autoridad de lo que à el le parecio, y dar contento y metrificar viſongeando à unos y otros.* Cæterum & Gloſſatorem quendam nactum id opus eſt, quem diverſum aliumque ab Auctore haud injuria ſuſpicatur Antonius. (χ) Utrumque opus typis excuſum non prodiit, ſed hinc inde in ſcriniis ejusdem aſſervantur apographa. Extat & præterea ſub Graciæ Dei nomine aliud opuſculum:

(1233.) *RELACION del Rey Don Pedro de Caſtilla y de ſu decendencia, que es el linage de Caſtilla.* Hoc opus ab Auctore noſtro rogatu cujusdam ex illo ſtemmate oriundi conſcriptum fuiſſe ſunt qui ſuſpicantur, vid. Dormerus, (ψ) & Don Didacus de Caſtilla, Decanus ædis Metropolitanæ Toletanæ Commentariis ſuis iisque haud proletariis illud adauxit. Ineditum & hocce adhuc eſt opuſculum, nosque ejus ex B. Corteſii Bibliotheca ab Ehrencronio coemti copiam olim nacti ſumus, quod idem exemplar eſt, cujus

(ν) Nobiliario de Galicia P. III. pag. 311. b.
(ξ) Origen de la Caſa de Aſturias fol. 68. a.
(ο) In vita Hier. Blancæ, præfixa ejus Coronatt. Regum Aragon.
(π) Hiſt. Genealog. de la Caſa de Lara Tom. I. pag. 29. pr.
(ρ) Anales de Jaen pag. 117. pr.
(σ) Memorial de ſu Caſa fol. 8. & 9.
(τ) Bibl. Hiſp. Tom. II. pag. 158. f.
(υ) In Præf. lib. nobleza del Andaluzia.
(φ) In Nobiliario ſuo MSC. tit. Meneſes. f. m. 140.
(χ) Loc. cit.
(ψ) Progreſſos de la Hiſtoria de Aragon pag. 208. f. §. 21.

cujus meminit Nicol. Antonius. (α) Aliud ejus apographum extat in Regia Pariſienſi Bibliotheca in folio, teſte Catalogo Manuſcriptorum. (α)

HISTORIA Genealogica de los Reies de Eſpanna, opus nobis non viſum, (1234.) ſed quod Gratiæ Dei tribuitur à Nicolao Antonio, & quidem fide Ludovici Arizii, (β) diverſumque omnino quod eſt à ſuperioribus. Obiit Auctor noſter in oppido Zafra, Ducibus Feriæ ſubjecto circa annum MDXXX. videantur de eo Hieronymus Gudiel (γ) Petrus de la Eſcalera Guevarra (δ) & Barnabas Moreno de Vargas. (ε)

PETRUS HIERONYMUS FERNANDEZ de APONTE, Notarius ſeu Tabellio Philippi II. Regis, & in ſupremo prætorio Regio Granatenſi ab anno inde MDLX. Receptor (ita eos, inquit Nicol. Antonius, (ζ) qui per Provincias delegatis Regiorum Senatorum vicibus ad probationes accipiendas & alia publica negotia agenda utuntur vocant,) juſſu auſpiciisque Don Franciſci de Mendoza, Eul. Rom. Cardinalis, Burgenſisque Epiſcopi pertinaci plurium annorum labore elucubravit egregium Genealogicum Hiſpanæ nobilitatis opus, cui titulum præfixit: DCXXIII.

LUCERO de la Nobleza de Eſpanna. Ad hujus libri fidem, ut ſimpliciorem aliis & puriorem undique provocatur, palmamque is reliquis facile præripit coævis in hoc argumento ſcriptoribus, quin & ipſe Cardinalis Mendoza ſua fere omnia ex eodem hauſit, unde ſæpius utriusque opera inter ſe invicem confunduntur. Nuncupavit ſuum Apontius opus tum Carolo Principi, Philippi II. Regis filio in fauſto ſidere nato, tum & Hiſpaniæ Magnatibus, inſeruitque eidem Epiſtolam ad Hieronymum Zuritam Matrito die 20. Martii MDLXV. miſſam, de antiquis Navarræ Regibus detectisque eorum tribus vulgo Hiſtoricorum hactenus incognitis, quam Epiſtolam æque ac ipſum Luciferum inter rariora καμήλια Genealogica reponunt Dominicus de la Ripa (η) & Sanctius Doriga de Valdes (θ) qui nos edocet, originale Auctoris exemplar exacte ſcriptum aſſervari in Bibliotheca Collegii Jeſuitarum in urbe Legionis. Nos etiam, (1235.)

(α) Bibl. vet. Hiſp Lib. IX. cap. 7. §. 349 pag. 118. fin.
(α) Num. 9995.
(β) Hiſtoria de la Ciudad de Avila Parte IV. in fin.
(γ) Compendio de los Girones fol. 3. b.
(δ) Origen de los Menteros de Eſpinoſa Parte I. cap. 1. & 4.
(ε) Diſcurſos de la Nobleza de Eſpanna, diſc. 17. num. 19. & diſc. 18. num. 2. &c.
(ζ) Bibl. Hiſp. Tom. II. pag. 160. b. pr.
(η) Defenſa del Reino de Soprarbe Tom. III cap. 4. fol. 146.
(θ) Origen de la Caſa de Aſturias fol. 66. a. lit. K k.

coemtum olim à B. Ehrencronio ex Marchionis, Eſtepæ & dein ex Comitiſſæ de Villaumbroſa Bibliotheca nobisque communicatum perluſtravimus elegantem Apontii Codicem manu docta anno 1613. exaratum, unde & notatu digna in noſtros convertimus uſus. Laudant Apontium quotquot poſt eum ſcripſere Genealogi, inprimis Hieronymus Gudiel (ι) Gundiſalvus Argote Molina (κ) Alphonſus Lopez de Haro, (λ) Joſephus Pellicerius, Ludovicus de Salazar & Caſtro (μ) & infiniti alii. Unus inſtar omnium nobis ſit Ambroſius Morales (ν) cujus verba de Apontio ſic jacent: „ Pedro Geronimo de Aponte ha poco que murio, y dexo eſcri„to de muchos linages de los mas Principales de Caſtilla con mejores fun„damentos y mayor averiguacion, que nadæ haſta agora en Eſpanna lo ha „hecho; porque vio muchos y mui buenos Privilegios y otras eſcrituras, „ y ſe ſupo aprovechar dellas con buen juizio para ſu obra; Aſſi ſe tiene „aquella por la mejor eſcritura deſte genero entre todos los que con ra„zon pueden juzgar en eſto. „ Conf. & alium ejusdem de eodem locum; (ξ) Adſtipulatur Morali Ludovicus de Salazar & Caſtro, his verbis: (ο) „ Es Aponte ſin duda el mejor y el mas cumplido que tenemos „en Eſpanna, apoyado de nueſtras hiſtorias y de mucho numero de eſcri„turas. „ Cæterum bene ſuſpicatur Nicolaus Antonius, (π) Apontii noſtri Luciferum, dum per varia exempla apographa multiplex factus eſt, aliquid alienæ manus & ambitionis ubique ſe ingerentis, odium quandoque contraxiſſe; quin & variat libri titulus, dum quibusdam exemplaribus talis in fronte affixus conſpicitur:

DCXXIV. *GENEALOGIAS iluſtres de las familias mas inſignes de Eſpanna, con ſus principios, aumentos, diviſas y eſtados, que poſſeen;* Præterea & ſe audiſſe ait, recognitum jam olim & amplificatum hoc Apontii opus ſuiſſe Sanctium Buſtum de Villegas Abulenſem Epiſcopum; qua de re tamen inferius ſub Sanctio plura dicemus. Obiit Aponte circa annum MDLXXX.

DON PETRUS JUNCO, natus Aſtorgæ, Metropoli Principatus cognominis, Canonicus & Archi-Diaconus de Deza in Cathedrali Lu-

(ι) Compendio de los Girones fol. 3. b.
(κ) In Præf. libri nobleza del Andalugia.
(λ) In Præf. nobiliarii de Eſpanna.
(μ) In variis ſuis ſcriptis paſſim.
(ν) Diſcurſo del linage de Santo Domingo, Chronici P. 3. fol. 334. lit. B.
(ξ) Diſcurſo de los privilegios Tomo IV. Chronici in prine.
(ο) In MSCto ſæpe cit. num. 5.
(π) Bibl. Hiſp. Tom. II. pag. 160. b.

Lucenſi Aſturum, Vir antiquitatum patriarum gnariſſimus, conſcripſit librum:

FUNDACION nombres y armas de la Ciudad de Aſtorga nuncupatum, (1236.)
cui Genealogias plures nobilium Aſturicenſium, inprimis vero Oſſorium Marchionum de Aſtorga ſtemma inſeruit, unde & dilaudatur à P. Gabriele Henao, Jeſuita; (ρ) Prodiit illud typis Pampilonenſibus anno 1639. in quarto. Tribuit & Junco noſtro aliud Nic. Antonius (σ) opus

DEL ORIGEN de las armas y ſellos de los Reies de Eſpanna, quod apud (1237.)
Petrum Garſiam de Sorriba Presbyterum, familiaremque olim Auctoris amicum in ſchedis manſiſſe aſſerit. Idem Juncum noſtrum denatum teſtatur anno MDCLII.

DON PETRUS de LAUNOY ex Belgio Hiſpanico oriundus DCXXV.
& Regius Philippi IV. in patria Fecialis ſive Haraldus, compoſuit circa annum 1648. hiſtoriam ſtemmatis Bracamontii lingua Hiſpanica exaratam, &

GENEALOGIA de la Caſa de Bracamonte inſignitam. Nuncupavit (1238.)
eandem Don Gaſpari de Bracamonte tertio Pennarandæ Comiti, qui tum temporis ad pacem Monaſterienſem [illegible]atus Regius Hiſpanicus fuit, ac dein poſt obita in Senatibus Ordinum Equeſtrium, Indiarum, Italiæ, Statusque Conſiliarii munia poſt Philippi IV. obitum unus ex Monarchiæ Hiſpanicæ Gubernatoribus evaſit. Typis expreſſa non prodiit Genealogia iſta, ſed ejus archetypon aſſervatur in Comitum Pennarandæ ſcriniis, unde apographum ſibi deſumſit Ludovicus de Salazar & Caſtro, qui Launojum noſtrum laudat. (τ)

DON PETRUS de LEIVA & de la CERDA, Joannis de la DCXXVI.
Cerda Leiva Cueva & Arteaga, quinti Ladradæ Marchionis & Donnæ Marianæ Iſabellæ de Leiva ſecundæ Comitis de Bannos filius, tertius Comes de Bannos & ſextus Ladradæ Marchio, Ordinis Sancti Jacobi Eques & Tredecemvir, Cubicularius nobilis Caroli II. Regis, primariusque ejusdem Stabuli Præfectus, apud quem gratia valuit, & die 6. Novembris MDCXCII. creatus eſt Hiſpaniæ Grandis, pro quo honorum faſtigio obtinendo ab Anonymo Auctore conſcribi & typis Matritenſibus circa annum 1690. in folio exprimi curavit libellum:

(ρ) Averiguaciones de las antiguedades de Cantabria Lib. I. cap. 21. in nott. num. 11. pag. 104. b.
(σ) Bibl. Hiſp. Tom. II. pag. 166. a. f.
(τ) In MSCto ſæpe cit. num. 190.

(1239.) *MEMORIAL del Conde de Bannos Don Pedro de Leiva y de la Cerda, y de la aſcendencia de ſu Caſa de Leiva y ſervicios della, para la pretenſion de la Grandeza.* Leivanum illic juſta ſerie deductum apparet ſtemma, eoque nomine commendatur à Ludovico de Salazar & Caſtro. (υ) Cæterum Petrus noſter ex duplici matrimonio nullam ſuſcepit maſculam prolem; ex priori enim conjuge Maria de Alencaſtre, Alphonſi Marchionis de Portoſeguro & primi Ducis de Abrantes filia, unicam ſuſcepit Thereſiam de Leiva, quæ Matriti die 29. Martii 1693. nupſit Emanueli de Moncada, ſexti Aytonæ Marchionis fratri; ex poſteriore autem Joanna de Silva & Mendoza, Faderici, quinti Almenaræ Marchionis filia, & Franciſci Lopez de Ayala & Velaſco, octavi Fuenſalidæ Comitis vidua anno 1682. ducta ἀπαις vixit.

DCXXVII. DON PETRUS LOPEZ de AYALA, Ferdinandi Pereſii de Ayala, Adelantati Regni Murciæ ex Elvira de Zevallos Vallis Eſcalante domina filius, vir toga æque ac ſaga illuſtris, & quatuor Caſtellæ Regibus Petro, Henricis II. ac III. & Joanni I. tum ob ſanguinis munerumque merita tum & ob eximias animi corporisque dotes apprime charus. Vitam ejus & adverſos proſperosque fortunæ caſus, quos ſubiit, ſilentio hoc præterire æquum eſt, cum partim ipſimet in ſcriptis ſuis, partim Ferdinandus Perez de Guzman, Carvajalius, Zurita, Aponte, Cardinalis Mendoza, Haro, Pellicerius, Dormerus, Salazarius, Antoniusque in ſuis operibus ea ſat ample enarrarint. Id ſolum notamus, eum Caſtellæ magnum, Cancellarium, ſupremumque Vexilliferum, item Merinum ſupremum Guipuſcoanæ Provinciæ, Archimetatorem & magnum Camerarium Regium claruiſſe. (prius illud Apoſentador mayor vernaculo ſermone audit) Præter Hiſtoricum illud opus

(1240.) *CORONICA de los Reies Don Pedro, Don Enrique II. Don Juan I. y Don Enrique III.* inſcriptum, & plurium nobilium magnatumque facta exhibens & fata, quodque varias ob Petri Regis crudelia facta cenſuras æque ac apologias ſuſtinuit, etiam Genealogicum opus, nempe

(1241.) *LIBRO de linages* compoſuit Ayala noſter. Inediti hujus operis Codex exſtitit olim penes Petrum Salazar de Mendoza, inde in Bibliothecam translatus Don Petri de Rojas, Moræ Comitis, unde ſuum deſcripſit exemplar Joſephus Pellicerius, ut ipſe teſtatur (φ) Autographum quoque ejusdem ſe manibus tractaſſe aſſerit Alphonſus Lopez de Haro, qui Aucto-

(υ) Ibidem num. 231.

(φ) Memorial por el Marques de Ribas fol. 48. item Memorial de los Martelez.

Auctorem hunc curioſe eleganterque id opus ſcripſiſſe judicat. (χ) Idem iſte liber eſt, quem augendum continuandumque ſibi poſtea ſumſit Didacus Lopez de Ayala, Vicarius Toletanus, de quo ſupra (CLXX. 275.) egimus, unde quandoque ſub hujus nomine Genealogis citatur. Porro & peculiariter commentatus eſt de proprio ſtemmate Ayalenſi Auctor noſter, conſcripto libello:

DISCURSO del linage de la Caſa de Ayala nuncupato, in quo ſeriem proſapiæque ſuæ hiſtoriam ad parentis usque obitum, annum puta MCCCLXXXV. ſumma cum diligentia ac exactitudine deduxit, ceu de eodem cenſet Gundiſalvus Argote Molina. (ψ) Auctoris autographum aſſervatur in Archivo ædis Quexanenſis, teſte Antonio Suarez de Alarcon. (ω) Obiit Ayala noſter Calahorræ ſeu Calagurri anno MCCCCVII. ætatis LXV. ſepultus in Monaſterio Quexanenſis ſacello tumuloque hæreditario. (1242.)

FR. PETRUS LOPEZ, quem Luſitanum credit Nicolaus Antonius (α) eidem dicitur conſignaſſe literis librum hoc lemmate notatum DCXXVIII.

DE LA Vida del Condeſtable Nunno Alvarez Pereira, quem ab illo Anonymi ſupra DXCVIII. 1199. laudato opere diverſum credimus, domusque Brigantinæ origines ſcrutari ſuſpicamur. (1243.)

PETRUS MANTUANUS Matritenſis (unde forſan cognomentum allexit, cum Mantua Carpetanorum vulgo Latinorum audiat illa Metropolis) vel potius, uti Thomas Tamajus (β) aſſerit Malacitanus, Don Joannis Fernandez de Velaſco, ſeptimi Caſtellæ Condeſtabilis Secretarius, Vir, ut Nicolai Antonii (γ) & Ludovici de Salazar & Caſtro (δ) utar verbis, ſingulari eruditione, exquiſitiſſimaque totius Hiſpanicæ Hiſtoricæ cognitione ac mira vi memoriæ præſtans, ex Archivo & Bibliotheca Heri ſui inſtructiſſima (quam ſucceſſores alienare minime debuerunt) emiſit in lucem libellum eruditiſſimum, qui multa continet ſcitu digna de illo, quo ſcriptus fuit ævo, maximasque Petri Fernandez de Velaſco, quem Joannes II. Caſtellæ Rex primum Comitem de Haro anno MCCCCXXX. DCXXIX. crea-

(χ) In Præf. nobiliario de Eſpanſia.
(ψ) Nobleza del Andalusia Lib. I. cap. 80. pr.
(ω) Relaciones Genealogicas pag. 144. a.
(α) Bibl. Hiſp. Tom. II. pag. 166. b.
(β) In lib. Junta maior de libros Eſpannoles.
(γ) Bibl. Hiſp. T. II. pag. 107. a. fin.
(δ) In MSCto ſæpe cit. num. 43.

creavit, laudes, & nobiliſſimam poſterorum ejusdem ſeriem Genealogicam complectitur. Titulus ejusdem eſt talis:

(1244.) *SEGURO de Tordeſillas por el buen Conde de Haro y origen de los Velaſcos.* Mediolani anno 1611. in folio. Teſtatur autem Ludovicus de Salazar & Caſtro, quanti pretii ſit ille liber, his vernaculo ſermone verbis: Es mui eſtimada eſta obra por ſu verdad y por la autoridad, que tiene entre nos otros eſte Autor. Scripſit & præterea

(1245.) *CASAMIENTOS de Eſpanna y Francia y viage del Duque de Lerma.* Prodiit illud opuſculum Matriti anno 1618. in 4to & ſanguinis Regii Hiſpanici Gallicique varios nexus & connubia explicat. Obiit Mantuanus noſter Matriti menſe Martio anno MDCLVI.

DCXXX. DON PETRUS MARANNON de ESPINOSA, qui aliis audit ALPHONSUS MARANNON, Archi-Diaconus de Tineo in Cathedrali Ovetenſi Aſturum Eccleſia, ſcripſit opus Hiſtorico-Genealogicum.

(1246.) *MEMORIAS del Principado de Aſturias* nuncupatum, quod adhuc ineditum latet, poſſeditque ejus apographum, qui ſæpius nec ſine laude ipſum citat (ε) Joſephus Pellicerius, qui Alphonſum ibi ſalutat noſtrum. Num diverſum ab illo aliudque ſit, quod alibi idem Pellicerius (ζ) citat,

(1247.) *VIDA de Diego de Melendez de Valdes* a Marannonio noſtro conſcriptum, aſſerere vix audeo. Fuit iſte Didacus Melendez de Valdes vir ſtrenuus & ob fortia geſta ſub Petro Caſtellæ Rege inclytæ famæ.

DCXXXI. PETRUS de MARIZ, Conimbricenſis Luſitanus ortu æque ac civitate, præter amplam Sancti Joannis de Sahagun Patroni Salmantini hiſtoriam aliaque etiam primus veterum Regum Luſitanorum icones ex veteribus monumentis eruit, & æri inciſas exhibuit in ſcripto vernacula lingua libello hujus tituli:

(1248.) *DIALOGOS de varia hiſtoria, en que ſummariamente ſe referem muitas couſas antigas de Eſpana e todas as notaveis, que em Portugal aconteçeraon em ſuas glorioſas comquiſtas antes è deſpois de ſer levantado à dignidade Real è outras muitas de outros Reynos dinas de memoria, com os retratos de todos os Reys de Portugal.* Prodiit hic liber bis Conimbricæ apud Antonium de Mariz, nempe anno 1594. in octavo & rurſus anno 1597. in quarto.

DCXXXII PETRUS de MEDINA Hiſpalenſis, Artium Magiſter & Mathematicus inſignis (id quod ex ejus arte navigandi in varias Europæ linguas tradu-

(ε) In Memorial por Don Fernando de los Rios y Argote Sennor de Miranda fol. 5.
(ζ) Juſtification de la Grandeza del Conde de Miranda fol. 113. a. fin.

tradu&ta patet) præter Hiſtorica alia etiam elegans conſcripſit opus Genealogicum hujus rubricæ:

LA CORONICA de los Duques de Medina Sidonia; in quo opere (1249.) Auctor ipſomet Ducum Archivo uſus ſtemmatis eorum Guzmannici hiſtoriam, heroumque ejusdem fortia facta & propagines ſummo cum ſtudio & exactitudine recenſuit; nuncupavit illud anno MDLXI. Auctor Dominæ Eleonoræ Manrique, Comitiſſæ de Niebla, & Don Alphonſi Perez de Guzman, 7mi Medinæ Sidoniæ Ducis matri. Ineditum adhuc latet, & authenticum ejus exemplar exſtitit in inſigni Comitis Ducis Olivarienſis Bibliotheca; Apographum ejusdem poſſedit Don DidacusOrtiz de Zunniga, qui ſæpius Medinam noſtrum laudat (η) & adhuc aliud Don Ludovicus de Salazar & Caſtro, qui itidem noſtri cum honore meminit (θ) Nec parum ad rem Hiſpaniæ Genealogicam illuſtrandam conducit aliud idque eximium Medinæ noſtri opus Hiſtoricum, inſcriptum

LIBRO de las Grandezas y coſas memorabiles de Eſpanna, quod ta- (1250.) men totum ex Hiſtoriæ ſuæ Hiſpanicæ 5. libris prioribus, qui jam tunc in lucem prodierant transſcriptum monet Florianus de Ocampo (ι). Prodiit illud primum Hiſpali apud Dominicum de Robertis 1543. in folio dein Compluti apud Petrum de Robles & Joannem de Villanova 1566. in folio; recoctum etiam dein locupletatumque a Didaco Perez de Meſa inſigni itidem Mathemathico, editumque Compluti anno 1595. in folio. Ulterius & nos edocet prælaudatus Didacus Ortiz de Zunniga (κ) elaboraſſe Medinam noſtrum amore patriæ incitatum

HISTORIAM urbis Hiſpalenſis nobiliumque & clarorum ejusdem civi- (1251.) *tum;* Sed nec hæc lucem adhuc publicam aſpexit.

PETRUS MEXIA itidem Hiſpalenſis equeſtri proſapia oriundus DCXXXIII Carolique V. Imperatoris Chronographus regius Hiſpanicus, cui muneri parem ſe oſtendit conſcripta Auguſti illius ad Bononienſem usque coronationem Hiſtoria libris 4. abſoluta, cujus elegans exemplar manu exaratum(typis enim excuſa non prodiit)ex regia Bibliotheca quæ in venatoria domoCaſa del Campo dicta aſſervatur, ut ex ligatura conſtat,Matriti olim comparavimus; multo itidem ſtudio & labore collegit proprii ſtemmatis Hiſtoriam GE-

(η) Anales de Sevilla in Præf. & pag. 591. b.
(θ) In MSCto ſæpe cit. num. 19.
(ι) in notula præfixa Hiſtoriæ ſuæ Hiſpan.
(κ) Anales de Sevilla pag. 707. a. m.

(1252.) *GENELOGIA de la Caſa de Mexia*, quam tamen ad umbilicum non perduxit; fragmenta tamen ejus a Franciſco Petri noſtri filio ſibi communicata poſſedit Gundiſalvus Argote Molina ut ipſe fatetur (λ). Obiit Mexia circa annum MDLII. ut ex Matamoro colligit Nicolaus Antonius (μ) quem de noſtro Mexia conſule.

DCXXXIV PETRUS MICHAEL CARBONELL vulgo MOSSEN PERE MIQUEL dictus Catalanus, Barcinonenſis Urbis notarius ſeu Scriba & Archivarius major regius, mandato Regis Ferdinandi Catholici (ceu patet ex Charta regia ipſius die 7. Auguſti 1496. data) gentis ſuæ hiſtoriam ſcripſit, ſeriemque tam regum Gothorum in Hiſpania, quam Comitum antiquorum Barcinonenſium regumque Aragoniæ ad Joannem usque II. deduxit. Titulus libri hic eſt

(1253.) *CHRONIQUES de Eſpanya, que tracta dels nobles e invictiſſims Reys de Gots y geſtes de Aquells y dels Condes de Barcelona e Reys de Aragon*; Cœpit hoc opus auctor anno 1496. abſolvitque anno 1513. adeo 16que annos eidem integros impendit, maximamque ejus partem correxit limavitque doctiſſimus Carbonelli patruelis Hieronymus Paulus V. CL. ut teſtatur Joſephus Pellicerius (ν). Paſſim quoque errores a Petro Tomichio, qui idem prius argumentum tractaverat, admiſſos correxit. Prodiit liber ille primum Barcinone anno 1536. in folio, recuſus deinde ibidem anno 1547. in folio. Laudatur & aliis Carbonelli liber

(1254.) *CATALOGO des Bisbes de la Ciudad de Barcelona ab Hieronymo Pujades*, qui authenticum ejus exemplar in Archivo regio Barcinonenſi aſſervari teſtatur. vid. Nicol. Antonius (ξ).

DCXXXV PETRUS DE MONTEMAYOR DEL MARMOL Giennenſis, auctor eſt operis Hiſtorici, quod tali exornatum titulo memoratur

(1255.) *HISTORIA de las tres Ciudades del Reino de Jaen, Jaen, Baeza y Ubeda*. Inſeruit operi huic Auctor deductionem Genealogicam celebriorum ſtemmatum, tribus illis urbibus ortum natalesque debentium, quæ inter clarent præ cæteris Benavides, Caravajal, Cueva Lobos &c. Inedita adhuc, ſed pluribus recentiorum Hiſpaniæ Genealogorum uſitatiſſimum. Meminit & ejus cum laude Ludovicus de Salazar & Caſtro (ο).

PE-

(λ) Nobleza del Andahuſia Lib. II. cap. 26.
(μ) Bibl. Hiſp. Tom. II. pag. 174 a.
(ν) Idea de Cataluña Parte I. num. 37. pag. 126.
(ξ) Bibl. Hiſp. Tom. II. pag. 175. fin.
(ο) in MSCto. num. 80.

PETRUS NUNNEZ DE OSMA inter Hiſpanos ſæculi XVti Scri- DCXXXVI
ptores a Nicolao Antonio (π) refertur, qui inter alia ei tribuit

SUMARIO de los Reies de Leon y Caſtilla desde Don Pelayo haſta, los Reies Catolicos. (1256.) Codex ejus manuſcriptus exſtitit in Bibliotheca Comitis Villæumbroſæ, Regii Caſtellæ Senatus præſidis.

DON PETRUS DE OLIVERA ET VERGARA auctor præfigi- DCXXXVII.
tur libro,

DE LA Caſa de Vega de los Sennores y Condes de Grajal, qui circa an- (1257.)
num 1680. typis Matritenſibus prodiit in folio; Verum ſub eo nomine latere voluiſſe Excellentiſſimum Don Gaſparem Ibannez de Segovia, Acropolis & dein Mondejaris Marchionem ſuperius ſuo loco laudatum nos edocuit Ludovicus de Salazar & Caſtro (ϱ) qui a Marchione iſto librum hunc ſcriptum cenſet in honorem primæ uxoris ſuæ Dominæ Joannæ de Vegas & Acunna, Sueri de Vega & Caſtilla ex Joanna de Acunna & Guzman Filiæ.

PETRUS ORDONNEZ DE ZEVALLOS, cujus patria ignora- DCXXXVIII.
tur, Hiſpali a Novennio educatus, inde ad Indos occidentales profectus, unde tandem rediens Itinerarium edidit anno 1616. e quo ſuam Americæ deſcriptionem latinam petiit Caſpar Barlæus; Paravit & præterea urbis Giennenſis nobiliumque ejus civium hiſtoriam, edendam ſub titulo

DOZE maravillas y doze famoſos hiios de la Ciudad de Jaen; cui o- (1258.)
pera cum ultimam manum per valetudinem imponere nequiret, illud amiciſſimo ſibi commiſit Bartholomeo Ximenez Paton ſupra ſuo loco laudato, qui & abſolvit opus ediditque ſub hoc lemmate:

HISTORIA de la antiqua y continuada Nobleza de la Ciudad de Jaen &c. y de algunos Varones famoſos hiios della &c. Giennii apud Petrum de la Cueſta 1628. in 4to in cujus operis cap. 37. Petri noſtri vitam res geſtas ac ſcripta brevibus celebravit.

DON PETRUS DE PORRES MARAVER ET SILVA, Don Fran- DCXXXIX.
ciſci de Porres & Silva, Decurionis Xenezienſis ex ſecunda uxore Donna Eleonora Maraver & Cespedes filius, Ordinis Sancti Jacobi Eques, Decurio perpetuus Xerezienſis, & olim Equitum in bello Luſitanico Capitaneus, dein Prætor urbium Abulæ, Lucronii Ecijæ, Carmonæ & Granatæ, tandemque anno MDCLXXXV. Segoviæ, Vir ſtudio Genealogico addictiſſimus, ut patet ex Commentario

(π) Bibl. vet. Lib. X. cap. 16. §. 900. pag. 227. fin.

(ϱ) Advertencias Hiſtoricas pag. 7. §. 6. & pag. 343. m. & in MSCto cit. num. 115.

(1259.) *DEL linage de Porres*, quem exacte elaboratum manuque ſua exaratum cum Ludovico de Salazar & Caſtro communicavit, qui & eidem, quidquid de illo ſtemmate compertum habet, unice ſe debere gratus agnoſcit (σ) ubi & Petri noſtri ex uxore Donna Maria Franciſca de Montemayor ſuſceptos liberos poſterosve prolixius una cum ejusdem majoribus recenſet.

DCXL. DON PETRUS DE PORTUGAL, Dionyſii Luſitaniæ Regis ex Donna Gracia, Domina de la Ribera de Don Gracia in rivo de Sacavem filius nothus, Comes de Bracelos, ſeu, ut aliis ſcribitur, Barcelos, Heros bello fortis, & ultra ſortis ſuæ ævique illius morem literis inſtructus, Apontio (τ) idcirco *valeroſo, esforzado, franco, de grandes virtudes* appellitatus, primus animo concepit nobilium univerſæ fere Hiſpaniæ ſtemmatum compilationem Genealogicam quam & opera plurium curioſorum peritorumque harum rerum virorum adjutus feliciſſime perfecit, nobisque reliquit monumentum ære perennius; audit illud vulgo

(1260.) *NOBILIARIO del Conde Don Pedro de Bracelos &c.* quod poſtquam per 300. annos non niſi in Archivo regio Luſitanico, quod in Turri do Tombo aſſervatur, pluriesque inde ſed & minus correcte deſcriptum in variorum curioſorum ſcriniis hæſit, tandem erutum ex autographoque editum fuit cum Joannis Babtiſtæ Labannæ notis & Indicibus, qui operis editioni præmortuus facem tradidit Excellentiſſimo Don Emanueli de Moura & Corterreal, Marchioni de Caſtel-Rodrigo, qui dum Romæ Philippi IV. Legatum ageret, typis Romanis Stephani Paullini anno 1640. in folio majori charta præloque nitido prodire fecit

NOBILIARIO de Don Pedro Conde de Bracelos hyo del Rey Don Dionis de Portugal, ordenado y iluſtrado con notas y Indices por Juan Bautiſta Labanna, Coroniſta mayor del Reino de Portugal. Opus hoc ex Luſitanico, quo Romæ prodiit, idiomate dein in Caſtellanum ſermonem transtulit Clariſſimus Vir, Emmanuel Faria de Souſa ſupra ſuo loco laudatus, adjectis non Labannæ ſolum, ſed & ſuiſmet propriis, itemque Marchionis de Montevelo Don Felicis Machado de Caſtro y Silva, ut & Alvari Ferreiræ de Vera Luſitanorum annotationibus eruditiſſimis. Prodiit iſta Fariæ editio Matriti apud Alphonſum Paredes anno 1640. in folio. Dolendum autem merito eſt, Fariam iſti ſuæ editioni non adjeciſſe præſtantium quoque virorum, Hieronymi Zuritæ, Ambroſii Moralis, Didaci de Sepes, & Joannis Rodri-

(σ) Hiſt. Genealog. de la Caſa de Silva Lib. V. cap. 6. pag. 593 pr.
(τ) in Nobiliario ſuo Tit. Soſas de Portugal.

Rodrigueſii de Saa in Petrum noſtrum Commentaria, quæ tamen magni æſtimantur pretii a Gundiſalvo Argote Molina (υ) Nicolao Antonio, Ludovico de Salazar & Caſtro, atque Didaco Joſepho Dormero. Quod Codices Nobiliarii hujus manuſcriptos attinet, duo exſtitere in Archivo regio Luſitanico Turris do Tombo, quorum alter majoris antiquitatis ſtyloque magis decoro atque modeſto exaratus authenticus creditur Comitis Petri, ex eoque notas ſuas marginales Caſtellano idiomate exaratas deſumſit Labanna; poſſederatque eundem Codicem circa annum MDCXL. Don Michael de Caſtro, qui dein obiit Epiſcopus Viſeuenſis, eundemque acceperat a Michaele Gudinno de Caſtelbranco; alter vero paulo recentior idem eſt, quo Labanna reliquique ſunt uſi. Habentur & alia Nobiliarii hujus apographa in Regia Eſcorialenſi (φ) æque ac in Regia Pariſienſi (χ) Bibliothecis, præter alia plurima, quæ poſſedere Antonius Auguſtinus; Franciſcus Mendoza Cardinalis, Hieronymus Zurita, Ambroſius Morales, Gundiſalvus Argote Molina aliique inprimis & laudatus ſupra ſuo loco Doctor Didacus Vincentius de Vidania elegantem poſſedit Codicem 478. foliorum ſcripturæ antiquioris, cujus ſub finem hæcce leguntur verba: „ Fue Sacado eſte libro de dos originales de un tenor, de mano de Ambroſio Morales y Geronimo Zurita, los„ quales eran ſacados de un original ſignado, que dellos y el titulo de los„ Reies de Zaragoza y Granada ſe hizo traer y ſarar por Pedro Geroni-„ mo de Aponte. Codicem iſtum hodie aſſervari in Archivo Regni Arago-„ niæ nos edocet Didacus Joſephus Dormerus (ψ). Sed opus eſt, ut celebriorum quoque Virorum de Nobiliario hocce ſubnectamus judicia: Ambroſius Morales ita de eo cenſet in erudito ſuo de Sancti Dominici ſtemmate Commentario (ω): " Todos ſaben como la obra de las Ge-„ nealogias y linages de Eſpanna del Conde Don Pedro de Portugal es la„ eſcritura de mas autoridad y de mayor cumplimiento y certi dumbre„ que en eſta materia tenemos. Todos los, que bien ſienten, lo dan eſto„ al Conde por ſu mucha antiguedad, pues fue hyo del Rey Don Dionis de„ Portugal, y por la gran diligencia, que puſo en inquirir lo que con mucho„ deſſeo queria enteramente ſaber, y veen como la pudo hazer, ſiendo„

(υ) Nobleza del Andaluſia in Indice Auctorum.
(φ) Pluteo O. Serie V. num. 12, 13. & Pluteo D. Serie III. num. 18.
(χ) in Catalogo MSCtorum num. 10008.
(ψ) Progreſſos de la hiſtoria de Aragon in additt. fol. 590. a. f.
(ω) Cronica general de Eſpanna Tom. III. fol. 393.

„tan gran Principe, a quien todos ayudarian de mui buena gana con ſus „particulares relaciones. Sin todo eſte ſevee en ſu obra, como nole fal- „to al Autor buen juizio ni harta diligencia en lo que eſcrivia. „ Gundi- „ſalvus Argote Molina (α) ita de eodem: Aunque el Conde Don Pedro „(a quien por ſu mucha curioſidad el vulgo dio fama, que anduvo las ſie- „te partidas del mundo) nos dejo un libro de linages, en que moſtro ſu- „grande diligencia y a quien la nobleza de Eſpanna deve todo lo que della „ſe ſabe, con ſer la lumbre que vi tenemos deſte genero de hiſtoria, admi- „tio al uſo de aquel tiempo terribles patrannas, y en el ſe hallan algunos „errores, y no eſcrivio ninguna coſa del principio de las armas.

Don Franciſcus de Mendoza & Bobadilla Cardinalis & Epiſcopus „Burgenſis (β) hæc de eodem ſuppeditat: "El Conde Don Pedro traelas „ſucceſſiones de todos los linages con mucha verdad desde el Rey Don Alonſo VI. haſta ſu muerte, que fueron caſi 300. annos; No ay en ellos „Coſa, que no ſea verdadera, y aſſi aunque ſe han hecho grandes verifi- „caciones, no ſe halla coſa en contrario; ay en lo de antes del Rey Don „Alonſo VI. algunas coſas inciertas y ſin comprobacion en quatro o cin- „co linages, que ſon Haro, Caſtro, Lara, Perevia &c. por ſer la ſucceſſion „tan antigua, y no en todo, ſino en parte Devele mucho al Conde Don „Pedro la nobleza de Eſpanna, que cierto no ſe lepuede negar, ſino que de- „xo gran claridad para ponerla en el valor que elle merece.„ Idem ſentit quoque de hoc opere Hieronymus Gudiel (γ) his verbis: „ El „nobiliario del Conde Don Pedro es el mas antiquo y mas abundante y „de mayor autoridad, que ſe puede leer, en declarar deſcendencias de „los que le prece dieron haſta los que el conocio. Fue el Conde hyo del „Rey Don Dionis de Portugal, que comenzo a reynar anno de 1279. y „hermano del Rey Don Alonſo IV. ſuegro del Rey Don Alonſo XI. de „Caſtilla, como ſe lee en ſu prologo.„ Alphonſus Lopez de Haro (δ) ait: „El Nobiliario del Conde Don Pedro es obra Real, y de mucha curioſi- „dad, donde congrandes diligencias ſe eſcriven las caſas nobles de Portu- „gal y las de Caſtilla y Leon, y algunas del Reino de Aragon, aunque en ella parecen algunos defectos. Dormitat autem bonus Haro, dum integro ſeculo antiquiorem, ac reapſe fuit, Petrum noſtrum ibidem ſtatuit, unde &

(α) Nobleza del Andaluſia in præf.
(β) Nobiliario pag. m. 132. & 133.
(γ) Compendio de los Girmes fol. 3. 6.
(δ) Nobiliario de Eſpanna in præfat.

de & vapulat Joanni Picon de Leca in (ε) ſuis ad Franciſcum Morabelli Epiſtolis. Parachroniſmos Petri Comitis frequentes taxant Philippus de Gandara (ξ) qui Nobiliarium iſtud ſcriptum cenſet circa annum MCCLXXIX. (η) & Ludovicus quoque de Salazar & Caſtro (θ) qui idem illud μεταγραφέων incuria plurimis in locis corruptum vitiatumque conqueritur, cui calculum adjicit Alphonſus Nunnez de Caſtro (ι) obiter & heic addendus venit Don Sanctius de Doriga & Valdes (κ), qui ſic ſcribit: El Conde Don Pedro de Portugal Autor del libro de Genealogias mas autentico y de credito, que ay en Eſpanna, vivio por los annos de 1320. Stephanus item Garibayus, cujus hæc ſunt verba (λ): " El Conde Don Pedro ſiendo Cavallero mui Reido eſcrivio un libro notable que trata de„ los linajes de Eſpanna, obra reputada por de mucha verdad; la qual me„ moſtro el Licenciado Juan Diez de Fuen mayor del Conſejo Real de Ca-„ ſtilla.„ Uxores Petrus noſter, (ceu ipſe in Nobiliario ſuo, cui vitæ hiſtoriam (μ) inſeruit, ſcribit) duas habuit; e priore Donna Blanca Perez de Souſa, Don Petri Yannez, Domini del Portel, intimi Dionyſii Regis Miniſtri & Dominæ Conſtantiæ Mendez filia natus filius unicus paulo poſt matrem obiit, unde Conjugis bona hæreda vit, & alteram dein duxit Dominam Mariam Ximenez, Don Petri Ximenez & Urracæ Artal de Luna ex Aragonia filiam, ex qua ἄπαις obiit circa annum MCCCXL; anno etenim MCCCXLVII. vidua jam fuit Maria, ut ex ſepulchrali ejus inſcriptione in Monaſterii Regii Xixenenſis in Aragonia æde ejusque Sacello ab eadem fundato, SS. que Trinitati dedicato patet; unde notandus venit Stephanus Garibayus (ν) qui Petrum noſtrum ab alio Petro fratre, cui Blancam iſtam uxorem aſſignat, diſtinguit; cum non niſi unicus ejus nominis inter ſpurios Dionyſii apud omnes hiſtoricos reperiatur. Sepultus fuit Petrus Comes in Taroucano Ciſtercienſium monaſterio duobus lencis ab urbe Lamacenſi (Lamago) diſtante.

Fr. PE-

(ε) Epiſt. I. MSCta.
(ξ) Nobiliario de Galicia, inprimis Lib. II. cap. 9. pag. 164.
(η) ibipem pag 174. pr.
(θ) Hiſtoria Genealogica de la Caſa de Lara Lib. II. cap. 11. fol. 84. pr. & pag. 128. m. & pag. 292. fin.
(ι) in Appendice Apologetica adjecta lib. Cronica de los tres Reies, circa fin.
(κ) Memorial de la Caſa de Aſturias fol. 47. in marg. lit. C.
(λ) Compendio General de Eſpanna Lib. XXXIV. cap. 22. pag. 810. lin. 38.
(μ) fol. 36. ſeq. edit. Romanæ.
(ν) loco jam cit. lin. 37. ſeq.

DCXLI. Fr. PETRUS DE QUINTANILLA ET MENDOZA Complutenſis ex togato ejusdem Academiæ ſodali Franciſcanus Monachus, Notarius Apoſtolicus, & in Curia Romana pro promovenda Franciſci Ximenezii de Ciſneros Cardinalis, Archi-Epiſcopi Toletani & Hiſpaniæ aliquando Pro-Regis in beatorum cenſum relatione Procurator Generalis; poſt ſuperius laudatum Alvarum Gomezium nomine Collegii Complutenſis in lucem publicam emiſit.

(1261.) *ARCHETYPO de virtudes, Eſpejo de Prelados, el venerable Padre y ſiervo de dios Fr. Franciſco Ximenez de Cisneros.* Prodiit liber iſte Panormi apud Siculos typis Nicolai Bua 1653. in folio. Num idem ſit

(1262.) *PANEGYRICOS del Cardenal Cisneros*, quo titulo Romæ librum edidit anno ſequente 1654. nos cum Nicolao Antonio (ξ) ignoramus; in illo equidem de nobili Herois iſtius ſtemmate nonnulla immiſcuit Auctor.

DCXLII. PETRUS RAMIREZ DOURADO Luſitanus, collegit vitas & elogia illuſtrium ſplendore generis virtutumque Luſitanorum, quibus Paralelorum ad Plutarchi inſtitutum impoſuit titulum, Luſitanice

(1263.) *PARAGONACANO des Varones illuſtres* &c.; an editum typis illud habeatur, nos latet; mentionemque ejus fecit Nicol. Antonius (o)

DCXLIII. PETRUS DE RIBADENEIRA ex præclaro inter nobiles Gallæcos Ribadeneirarum ſtemmate proſatus, Toletanus, Sodalitati (verba ſunt Epitaphii noſtro a CLmo Viro Joanne Mariana itidem Jeſuita erecti) Jeſuitarum Romæ ſe junxit, antequam Sedi Apoſtolicæ is ordo probatus eſſet, morum facilitate, ingenio ardenti, egregia indole tribus præpoſitis generalibus, Ignatio, Lainio & Franciſco Borgiæ gratus inprimis extitit: Junior multas nationes obivit, de rebus magnis Legatus, deinde variis inter ſuos muneribus eſt perfunctus in Tuſcia & Sicilia, provincialis Commiſſarius in Sicilia, in Inſubribus Viſitator; ætate major Toletum rediit, ſi nativo cœlo afflictam valetudinem recreare poſſet. In eo ſeceſſu & Matriti, ubi vitæ reliquum exegit, multos libros publicavit eruditos & pios in utraque lingua par-Principibus gratus, ſuis charus, exteris commodus, prudentiæ laude inſignis, annos LXXXIV. vixit, in Societate autem LXXI. Obiit Matriti anno MDCXI. Kal. Octobr. Plura ſcripſit opuſcula, quæ inter ad noſtrum faciunt inſtitutum ſequentia, ex quibus plura nobilium Hiſpanorum ſtemmata, inprimis

(ξ) Bibl. Hiſp. Tom. II. pag. 184. b.

(o) ibid. pag. 186. a.

mis vero Lojolanum, Borgianum, Lainezium, Mendozinum & Manriqueſianum illuſtrari aliquatenus poterunt:

DE VITA S. Patris Ignatii Societatis JESU Auctoris Libri V. Prodiere illi tum latine typis Plantinianis 1588. Ingolſtadii 1590. Lugduni 1595. Pariſiis item ac Coloniæ in 12mo, tum & Hiſpanice Matriti 1586. ac iterum 1601. in folio una Lainezii & Borgiæ vitis; quin & Germanica extat Theobaldi Jeſuitæ, ut & Italica quædam verſio Venetiis per Giolittos edita anno 1586. in 4to. (1264.)

DE SCRIPTORIBUS Societatis Jeſu Tractatus. Hunc Auctor octuagenarius abſolvit, ediditque Antverpiæ typis Plantinianis 1608. in octavo; Recuſus idem nonnihil auctior eſt Lugduni typis Joannis Pillehotte 1609. in 8vo, dein una Julii Nigronii Genuenſis obſervationibus denuo ab Andrea Schotto typis Plantinianis editus fuit 1613. tandemque ſub Bibliothecæ Societatis nomine multo auctior prodiit ſtudio Philippi Alegambe Bruxellenſis Antverpiæ apud Jo. Meurſium 1643. in folio. (1265.) (1266.)

VIDA del Padre Diego Lainez ſegundo General de la Compannia, ut & (1267.)

VIDA del Padre Alfonſo Salmeron; itemque (1268.)

VIDA del Padre Franciſco de Borja, tercero General de la Compannia que fue Duque de Gandia. Hi tres libelli junctim prodire Matriti anno 1592. poſtremamque Borgiæ puta vitam latinitate donavit Andreas Schottus, ediditque Antverpiæ 1598. in 8vo; recuſam Moguntiæ 1638. in octavo.

VIDA de la Madre Thereſa de Jeſus; excuſa in 4to. (1269.)

VIDA de Donna Maria de Mendoza, fundadora del Colegio de la Compannia de Alcala de Henares; hæc, prout & ſequens (1270.)

VIDA de Donna Eſtefanca Manrique y Caſtilla, fundadora con Don Pedro Manrrique ſu hermano de la Caſa profeſſa de Toledo lucem hactenus publicam non vidit, & in ſchedis conſignata utraque manſit. (1271.)

DON PETRUS ROCO CAMPOFRIO, Toparcha oppidi Campofrio in territorio urbis Alcantarenſis ſiti, conſcripſit ediditque DCXLIV.

LA GENEALOGIA de los Rocos o Roches y Campofrios de Alcantara. Pinciæ ſeu Valliſoleti anno 1602. in folio. Liber iſte multo cum ſtudio atque ſat bene exaratus eſt, verum à veritate hiſtorica longius recedit, dum ſtemma ſuum à Comitibus Urgellenſibus, qui antiquitus Barcinonenſem tenuere Principatum, arceſſere conatur; quo nomine & notatur à Ludovico de Salazar & Caſtro. (*π*) (1272.)

(*π*) In MSC. ſæpe cit. num. 123.

DCXLV. DON PETRUS de ROXAS, NINNO & AYALA, Don Franciſci de Rojas & Guevarra, primi Moræ Comitis ex Donna Franciſca Portocarrero de Guzman filius ſecundogenitus Toleti in lucem editus, Compluti per octennium Philoſophiæ æque ac Theologiæ operam navavit, Artium quoque Magiſter ibidem renuntiatus; Vicarius dein Chori conſtitutus in æde Cathedrali Toletana, cumque frater ipſius natu major Don Franciſcus de Roxas & Guzman ſecundus Moræ Comes improlis obiret Toleti circa finem menſis Novembris MDCXXI. relicto ſtatu Eccleſiaſtico tertius evaſit Moræ Comes, Oeconomus item (vulgò Mayor domo) Mariæ Annæ Auſtriacæ Reginæ, ac Regius Italicarum rerum Senatus Conſiliarius. Vir ut aliis ſtudiis ita inprimis Hiſtorico atque Genealogico, inprimis quod patriam ſpectat, haud leviter imbutus. Teſtantur id præter

(1273.) *HISTORIA de la Imperial nobiliſſima Ciudad de Toledo,* cujus tamen non niſi duæ partes priores lucem videre Matriti apud Didacum Diaz de la Carrera 1654. & 1663. in folio, hæcce opuſcula:

(1274.) *DISCURSOS iluſtres Hiſtoricos y Genealogicos;* Prodiit hicce liber Toleti apud Joannem Ruiz Peredam anno 1636. in 4to & varios utriusque argumenti libellos complectitur, videlicet:

DE LA vida y muerte de Leovigildo Rey de los Godos.
DEL CID Rodrigo Diaz de Bivar y ſu deſcendencia.
DEL ORIGEN, antiguedad y ſucceſiones de los Foledos.
DEL APELLIDO de Eſcovar, y Caſa de los Condes de Mora.

Præter hoſce typis impreſſos libros collegit & idem Comes noſter

(1275.) *LIBRO de arbores de Coſtados de los Grandes, Titulos y Senores de Eſpanna,* ſeu illuſtrium Hiſpaniæ magnatum, qui ipſius ætate in vivis exſtiterunt, majorum utriusque ſexus Tabulas Progonologicas, quod opus adhuc ἀνέκδοτον eſt, extititque autographum Auctoris olim in Bibliotheca Don Petri Brito de Coutinho, unde ſibi illud comparaverat Don Joannes Lucas Corteſtus, ex cujus dein relicta inſigni ſuppellectile ſibi illud vindicavit Ludovicus de Salazar & Caſtro, qui & ipſe nos edocet (e) deberi Comiti noſtro non minimam ſane partem in adornanda perficiendaque elegantiſſima illa:

(1276.) *GENEALOGIA domus Lunenſis,* quam cum ſupra ſuo loco laudatus Antonius de Luna cœpiſſet, manumque ultimam morte præventus imponere eidem nequiret, Comes noſter id negocii in ſe ſuſcepit, & Salazario dicto

(e) In MSC. ſæpe cit. num. 34.

dicto judice dextre eſt executus. Porro etiam magno ſtudio ſumptibusque haud exiguis collegit noſter

TOMOS Diplomatum, Privilegiorum, Chartarumque Regiarum & aliorum documentorum veterum, plusquam 7. voluminum vaſta mole comprehenſos, ac apprime ad Hiſtoriam æque ac rem Genealogicam Hiſpaniæ illuſtrandam conducentes, quibus & ſæpius uſum ſe adjutumque in relationibus ſuis Genealogicis fatetur Don Antonius Suarez de Alarcon, itemque Joſephus Pellicerius. (σ) Extitere illi poſt Auctoris mortem in inſtructiſſima Comitis Villæumbroſæ, Don Petri Nunnez de Guzman Bibliotheca. Obiit Petrus noſter Moræ Comes Matriti menſe Auguſto 1665. ætatis circiter LXX. annorum, nulla relicta prole, unde Comitatus Morenſis ad familiam tranſiit Ybarrenſem, poſterosque Joannis de Ibarra, Secretarii Regii & Redituum, Indiarumque Senatuum ſub Philippo III. Conſiliarii, qui Donnam Catharinam de Agnolera & Rojas, Franciſci, Petri noſtri propatrui filiam uxorem duxerat, poſſidetque hodie Comitatum iſtum Don Joſephus Gregorius de Ybarra Rojas & Aguilera, ſextus Moræ Comes, Toparcha in Congoſto, Lacos, & el Caſtannar, anno adhuc 1702. ἀγαμ@.

(1277.)

PETRUS SALAZAR de MENDOZA, Toleti natus parentibus Don Ferdinando Salazar Equite Toletano, & Donna Catharina de Quintanilla, à juventute Juris utriusque ſtudio ſe dedidit, ejusdemque Doctor renunciatus, anno ætatis XXI. à Gaſpare de Quiroga Cardinali & Archi-Epiſcopo Toletano domi ſuæ receptus, ejusque conſtitutus eſt Jure-Conſultus, Cubicularius, Conſiliariusque Archi-Epiſcopalis, Vicarius dein Generalis, & Judicum Sacræ Toletanæ Curiæ Cenſor, Theſaurarius item apud Talaverenſes, tandemque Canonicus Cathedralis Toletana, & Pœnitentiarius, uti vocant, evaſit; ſed, (ut verbis utar Nicolai Antonii (τ)) quidquid Jurisprudentia honores, plauſum tamen ei viventi, mortuoque non facile inter morituram famam contulit Hiſtoriæ totius Hiſpanicæ, nobiliumque familiarum exactiſſima veteribus e monumentis cognitio, qua adeo polluit, ut Ludovicus de Salazar & Caſtro (υ) dicere non ſit veritus: „ que ſe puede decir, que libro del olvido las principales noticias Genealogicas de Caſtilla. „ Patet id ex operibus noſtris, quorum, quæ ad nos ſpectant, heic damus elenchum: DCXLVI.

(σ) In Memorial de la Caſa de los Condes de Miranda fol. 39. fin.
(τ) Bibl. Hiſp. Tom. II pag. 190. a.
(υ) In MSCto ſæpe cit. num. 38.

(1278.) *CORONICA del Cardenal Don Juan Tavera, Arzobispo de Toledo*, Toleti apud Petrum Rodriguez anno 1603. in 4to, in quo libro ſtemmata *Pardo & Tavera*, inter Gallæca non ultima erudite explicuit.

(1279.) *CORONICA del gran Cardenal de Eſpanna Don Pedro Gonſalez de Mendoza, Arzobispo de Toledo, Patriarca de Alexandria.* Toleti apud Mariam Ortiz de Sarravia anno 1625. in folio, cui arborem Genealogicam ſtemmatis Mendozini Auctor præfixit.

(1280.) *ORIGEN de las Dignidades ſeglares de Caſtilla y Leon, con relacion ſumaria de los Reies deſtos Reinos, deſus acciones, caſamientos, hijos, muertes, ſepulturos; de los que las han criado y tenido, y de muchos Ricoshembres, confirmadores de Privilegios.* Toleti apud Didacum Rodriguez anno 1618. in folio, & iterum auctius Matriti anno 1657. in folio. Liber ad magnates ſub quovis Hiſpaniæ Rege dignoſcendos apprime utilis, & multam rei Genealogicæ lucem fœnerans.

(1281.) *CHRONICO de la excellentiſſima Caſa de los Ponces de Leon.* Toleti apud Didacum Rodriguez 1620. in quarto. Opus hocce meritis condecoratur elogiis à plurimis Genealogis Hiſpanis, inprimis autem a Philippo de Gandara. (φ)

(1282.) *GENEALOGIA de los Aguilares;* unde Marchiones de Pliego ortum derivant ſuum. Prodiit ea ibidem anno 1625. meminitque libelli hujus cum laude Antonius Suarez de Alarcon in ſuis relationibus Genealogicis pag. 346. a. m. Præter hocce typis edita ingenii monumenta, etiam *ἀνέκδοτα* adhuc latent ſequentia:

(1283.) *CHRONICO de la Caſa de Sandoval dividido en veinte y dos elogios.* Hocce inſigne opus, quod maximis recentiores Genealogi encomiis mactant, ipſe Auctor fatetur, primum fuiſſe ſcriptorum ſuorum Genealogicorum, abſolutum fuit illud anno ſæculari 1600. oblatumque Regi Philippo III. per Ducem Lermanum intimum ipſius miniſtrum, cui Auctor illud nuncupaverat. Autographum ſervat hodie inter *κειμήλια* ſua Don Ludovicus de Salazar & Caſtro, de quo ipſe gloriatur. (χ) Aliud ejusdem apographum in quarto poſſedit olim Joannes Gislerius Buitellus Nipæus in Belgio, teſte Antonio Sandero (ψ) ex eoque Nicolao Antonio; (ω)

Aliud

(φ) Nobiliario de Galicia Lib. II. cap 17 pag. 216. b. m.

(χ) Hiſtoria Genealogica de la Caſa de Lara Lib. I. cap. 11. pag. 33. & in MSCto ſæpe cit. num. 38.

(ψ) In Bibliotheca Belgica MSC. pag. 284.

(ω) Bibl. Hiſp. Tom. II. pag. 190. b.

Aliud quoque Matriti ſibi comparavit cum inſignium figuris in quarto, B. Ehrencronius.

CHRONICO de la Caſa de Ayala. Hujus exemplar manu exaratum in quarto exſtat in Regia Pariſienſi Bibliotheca, Catalogo teſte. (α) (1284.)

CHRONICO de la Caſa de Chacon; Hujus opuſculi cum encomio Auctoris mentionem fecit Ludovicus de Salazar & Caſtro. (β) (1285.)

CHRONICO de la Caſa de Pantoja; Hujus itidem meminit idem ibidem. (1286.)

ASCENDENCIA del Cardenal Don Franciſco Davila, Arcediano de Toledo. in hoc opuſculo Auctor ſtemma Davilanum ſuccincte pertractavit. (1287.)

ASCENDENCIA de Don Juan Franciſco de Cordova, Sennor de Orgiva; Exhibet hicce libellus inclytum ſtemma Cordovanum. (1288.)

GENEALOGIA de los deſcendientes de Donna Elvira Ponce de Leon, hija del Marques de Cadix y de Donna Catalina Gonſalez de Oviedo. Explicavit inibi Auctor plurima nobilia Andaluſiæ ſtemmata, quæ a duabus iſtis feminis derivantur. Laudat hocce opus, quod utique diverſum a Chronico Ponciorum exiſtimamus, Antonius Suarez Alarcon. (γ) Præter hocce plurima adhuc alia minoris molis momentique opuſcula Genealogica, quamvis veraciſſime ſolideque & exacte elaborata extare inedita, quæ Petrum noſtrum Salazarium agnoſcant Auctorem, nos edocet Ludovicus de Salazar & Caſtro, (δ) ut taceamus inſignium operum manuſcriptorum noſtri Auctoris bigam, nempe: (1289.)

HISTORIAM Archi-Epiſcoporum Toletanorum, quam MSCtum in Templi maximi Toletani Bibliotheca aſſervari refert Nicolaus, Antonius (ε) qui eandem laudari ait in Theatro Eccleſiæ Compoſtellanæ, rebusque D. Joannis Taveræ ab Ægidio Gonſalez Davila, itemque (1290.)

MONARGUIA de Eſpanna; ſive de Regum Hiſpaniæ juſto Dominio in omnes toto terrarum orbe poſitas ſub ditione & imperio ſuo Provincias, una cum notitia ipſarum, rebusque a diluvii usque ad tempora noſtra cum pace tum bello ibidem geſtis. Meminit hujus operis ipſe Auctor ſub finem libri ſui Origines dignitatum politicarum inſcripti & ſupra (1291.)

(α) Vid. Catal. MSCtorum num. 10519.

(β) In MSCto ſæpe cit. num. 38. & Hiſtoria Genealog. de la Caſa de Lara Lib. I. cap. 11. pag 31. m.

(γ) Relaciones Genealogicas de los Marqueſes de Trocifal pag. 357. pr.

(δ) In MSCto cit. num. 38.

(ε) Bibl. Hiſp. Tom. II. pag. 190. a. & b.

num. 1280. recenſiti. Autographum ipſius in Eccleſiæ Toletanæ Archivo aſſervari idem refert Nicolaus Antonius. Coronidis loco duplex appendebimus Petri noſtri Salazarii encomium, alterum Joannis Jacobi Chiffletii, qui (ζ) eum ſalutat eruditum ſæculi noſtri ſcriptorem; alterum Joſephi Pellicerii, qui (η) eundem appellat varon de mui grande autoridad y credito. Obiit tandem doctiſſimus hicce vir Toleti, ni fallor, circa annum MDCXXX.

DCXLVII. FR. PETRUS de SANCTO JOANNE BAPTISTA, qui cujusnam inſtituti Monachus fuerit, ubive in Hiſpania locorum vixerit, nos latet, Auctor inſcribitur libelli Genealogici tali lemmate notati:

(1292.) *GENEALOGIA de los Loſadas.* Nobilis hæc eſt Gallæca familia, natales referens adSolare Loſada territorii Quirogenſis in oppiduloSonabria ſitum; de qua plura videſis apud Philippum de Gandara. (θ) Prodiit opus illud typis Matritenſibus anno 1647. ſæpiusque citatur Joanni Florez de Ocariz in ſuo Nobiliario Regni novæ Granatæ. (ι)

DCXLVIII. DON PETRUS SARMIENTO. Didaci Perez Sarmiento, ſecundi Salinarum Comitis ex Donna Maria de Ulloa (non vero Maria de Villandrado ex genere Comitum de Ribadeo, ut perperam ſtatuit Ægidius Gonſalez Davila (κ) hæc quippe primi Salinarum Comitis uxor fuerat) Filius, poſt exacta Salmanticæ Pinciæque Jurium ſtudia Canonicus Tudenſis, Sacellanus item Ferdinandi V. & Iſabellæ, Catholicorum Regum, ut & Caroli dein V. Imperatoris, cujus Eleemoſynarius & Sacellanus quoque primarius fuit, a quo dein evectus eſt ad Præſulatum Tudenſem anno MDXXIII. & mox anno ſequente MDXXIV. ad Badajozenſem, quem antequam adiret, Palentinus Epiſcopus evaſit, menſe Novembri MDXXV. Cæſarem ubivis per Germaniam Italiamque Comitatus eſt, ab eodemque anno MDXXXIV. menſe Auguſto conſtitutus Archi-Epiſcopus Compoſtellanus, ac anno MDXXXVIII. a Paulo V. Pontifice creatus eſt Eccleſiæ Romanæ Cardinalis. Obiit tandem in Lucenſi Italiæ urbe die 13. Octobris MDXLI, ætatis anno LXIII, ſcripſit eminentiſſimus hic vir anno

(ζ) In Vindiciis Hiſpanicis pag. 112. pr.

(η) Memorial por el Marques de Ribas §. 12. Conf. Ferd. de Saavedra Memorial de Caſa pag. 73. b.

(θ) In nobiliario del Reino de Galicia paſſim.

(ι) Tom. II. fol. 217. m.

(κ) In Teatro de la Igleſia de Compoſtella fol. m. 89. f.

anno 1536. (apud Nicol. Antonium errore typothetæ (λ) legitur 1636.) Libellum ſupplicem Carolo V. Imperatori oblatum:

MEMORIAL Genealogico de la Caſa de Sarmiento inſcriptum, quem manu exaratum poſſedit Joſephus Pellicerius, uti ipſe teſtatur. (μ) (1293.)

DON PETRUS SCOTI de AGOIZ, Caſtellæ Regnorum Hiſtoriographus adhuc, ni fallor, in vivis ſuperſtes, prælo paratum, cenſurisque conſuetis jam munitum anno 1702. habuit opus Hiſtorico-Genealogicum tali rubrica conſpicuum: DCXLIX.

HISTORIA de la Caſa de los Condes de Torralva, y de las que por caſamientos han recaydo en ella. Comitatus iſte in Giennenſi Regno ſitus, & ex oppidis Torrequebradilla & Torralva conflatus a Philippo IV. Rege collatus fuit Don Innico de Cordova & Mendoza ex maſcula Comitum de Cabra ſtirpe oriundo, cujus nepos Don Joſephus Franciſcus de Cordova Mendoza Fuentes Guzman & Lugo hodie vivit, quartus Torralvæ & Talaræ Comes, Marchio de Fuentes, Adelantatus ſupremus Canarienſis Ordinis Sancti Jacobi Eques & Nobilis Cubicularius Regius. An vero liber prædictus lucem interea temporis publicam viderit, ignoramus. (1294.)

DON PETRUS SEGUINUS aliis SENINUS, vel SEGRINUS, ceu in libro antiquo donationum Eccleſiæ Aurienſis ſcribitur, ubi hæc de eo leguntur „ Petrus Segrinus natione Pictavienſis obiit Era MCCVII. qui ſedit in Epiſcopatu annis XIII. „ Fuit is unus ex primis Monaſterii“ Sanctæ Crucis Conimbricenſis Canonicis Regularibus Sancti Auguſtini, unde Luſitanicum ortu ſuum aſſerunt, quibus & ſuffragari videtur Nicolaus Antonius in Bibliotheca ſua veteri (ν) Aurienſis dein (vulgo Orenſe) in Gallæcia Epiſcopus ab A. C. MCLVII. fuit, quam Eccleſiam rexit annis XII. ac in odore ſanctitatis (ut loqui deamant) obiit anno Chriſti MCLXIX. Fuit quoque a confeſſionibus Ferdinando II. Regi, ut patet ex quodam hujus Diplomate, in quo Seguinum vocat *amigo y maeſtre de ſu conſciencia*; teſte Ægidio Gonſalez Davila. (ξ) Hujus autem Seguini nomen præ ſe fert vulgari ejus ævi Gallæca Lingua exarata interpretatio operis cujusdam Latini ſic inſcripti: DCL.

SERVANDI Epiſcopi de antiquis Hiſpaniæ familiis nobilibus; quodque Seguinus noſter additionibus ſuis locupletaſſe, & ad ſua usque tempora con- (1295.)

(λ) Bibl. Hiſp. Tom. II. pag. 191. b.
(μ) Informe del origen de los Sermientos. pag. 4.
(ν) Lib. VII. cap. 5. §. 92.
(ξ) In Theatro de Orenſe pag. 382.

continuaſſe fertur; Detectum vero utrumque opus eſt ſæculo demum XVII. Servandi quidem ſuum Gothico, Seguini vero Lombardico, uti vocant, charactere exaratum; poſſeditque authenticos utriusque Codices Clariſſimus Joſephus Pellicerius de Tovar, qui & magni eos ab initio fecit, usque dum multa paſſim inibi ſuppoſititia eſſe & recentiorum auctorum figmenta deprehendit; unde & iis omnem poſtea fidem derogare cœpit; qua de re ipſe conſulendus eſt in operum ſuorum Bibliotheca. (o) Conf. & quæ infra ſub Servando dicentur.

CDLI. PETRUS de SOLERA REYNOSO, nobis æque ac Nicolao Antonio (π) cætera plane incognitus, Auctor fertur libri:

(1296.) *POLYENCOMIO de la Ciudad y Obispos de Cuenca y Condes de Benavente*, inſcripti, & Cuencæ ſeu Conchæ anno 1624. editi, in quo Pimentelliorum Benaventanorum Comitum ſtemma explicari credimus.

DCLII. PETRUS TOMICH ſeu TOMIC, Nobilis Catalanus, domeſticus miniſter Bernardi Garceran de Pinos Vice-Comitis de Illa & Caneto, cujus fratri Don Dalmao de Mur Archi-Epiſcopo Cæſarauguſtano dedicavit in oppido Baga, ſede Domini ſui anno MCCCCXLVIII. abſolutum opus.

(1297.) *CONQUISTAS è hiſtorias de los Reies de Aragon y Condes de Barcelona* inſcriptum, idiomateque Catalanico exaratum; Pertingit autem narratio libri iſtius ad annum usque MCCCCLXXIX. & Joannis II. Aragoniæ Regis obitum, unde ultima bina ejusdem capita ab alio auctore operi aſſuta fuiſſe gravis eſt ſuſpicio; præſertim cum & Dalmaus de Mur ultra annum MCCCCLVI. ſedi Cæſarauguſtanæ non præfuerit. Imniſcuit vero Auctor operi huicce plurima de antiquis Catalanæ nobilitatis ſtemmatibus, inprimis novem illos Heroas, Principesque viros, qui cum obgero Cataloniam ſub Carolo Martello Francorum Rege intrarunt gubernaruntque, ac eorundem poſteros recenſendo; quæ res etiamſi multis imo tantum non omnibus Hiſtoricis recentioribus fabulam ſapit, nonnullos tamen & nacta eſt defenſores, inprimis Stephanum Corberum, qui integro id argumentum capite (π) pertractavit, Tomichiumque noſtrum contra Michaelem Carbonellum aliosque defendendum ſibi ſumſit, evincere conatus, ipſum antiquas per univerſam Cataloniam unanimi quaſi conſenſu ſuſceptas traditiones absque ullo imponendi poſteris animo ſectatum illo in argumento fuiſſe; quamquam & ipſe inficiari nequeat, plu-

(o) Pag. 145. b.
(π) Bibl. Hiſp. Tom. II. pag. 193. b. m.

plurimis erroribus anilibusque figmentis ſcatere Tomichium; Exempla ejus rei qui noſſe diſcupit, adeat Nicolai Antonii Bibliothecam veterem Hiſpanam (ρ) ubi plura riſum bilemve moventia offendet. Prodiit illud Tomichii opus typis Barcinonenſibus anno 1519. in folio.

PETRUS DE TORRES URRUTIA Calculator (vulgo Contador) Hiſpalenſis urbis Regius, elegans elaboravit opuſculum, cui titulus DCLIII.

GENEALOGIA de los Torres y Zunnigas, y linages, conquehan emparentado; Latet adhuc ineditum, ejusque prototypon in archivo ſuo aſſervat Don Alphonſus Ortiz de Zunniga Ponce de Leon, ſecundus Valenzinæ Marchio; Apographum etiam ejusdem poſſedit Don Didacus Ortiz de Zunniga, qui multis illud laudibus proſequitur (σ). (1298.)

DON PETRUS TUTOR ET MALO, Numantinus, uti ſeſe nuncupat, ſeu Sorienſis, Theologiæ Doctor, Eccleſiæ Magiſtralis Sanctorum Juſti & Paſtoris Complutenſis Canonicus, anteaque Sodalis Collegii inſignis Theologici Sancti Hieronymi Trilinguis ibidem, Presbyter quoque oppidorum Tendilla & Santorraz, ac Linguæ Ebrææ in alma Complutenſi univerſitate interpres, circa finem Sæculi prioris XVII. ibidem typis evulgari curavit librum DCLIV.

COMPENDIO hiſtorial de las dos Numancias, ſus grandezas y trofeos, y vida y muerte del inclyto Anachoreta San Saturio, Patron de Soria Compluti apud Franciſcum Garciam 1690. in quarto. Eſt hæcce tantum pars prior majoris operis, quod de Soriæ urbis Hiſtoria meditabatur Auctor, continetque inter alia Libro 1mo capite 14. & ſequentibus usque ad 23tium ſuccinctam XII. illuſtrium urbis illius familiarum recenſionem, ſunt illæ: *Salvadores*, *Somos*, & *Hondonneros* duplices familias, *Cancilleres*, *Morales*, *Don Vela*, *San Lorente*, *Santa cruz*, *Calatannazor*, *Santisteban* & *Barnuevos*, cum earundem inſignibus, virisque toga & ſago duriſſimis, Laborat quidem nimia brevitate recenſus ille; ſpem tamen fecerat Auctor, ſe in Parte ſecunda operis iſtius fuſius de ſingulis tractaturum, inſigniaque adjecturum æri inciſa; verum hactenus quod ſciam nil tale lucem publicam aſpexit. (1299.)

PETRUS DE VALENCIA, ex Zafra, Extremaduræ provinciæ opidulo oriundus, Cordubæ vero natus anno MDLIV. Vir linguarum Latinæ Græcæque, imo & Ebrææ ſcientiſſimus, Theologus æque ac Philoſo- DCLV.

(ρ) Lib. X. cap. 16. §. 920

(σ) Anales de Sevilla Lib. XVII. ad A. C. 1647. num. 3. pag. 707. a. med.

loſophus haud proletarius, tandemque à Philippo III. rege Matritum evocatus, regiique Hiſtoriographi munere condecoratus illic obiit anno MDCXX. ætatis LXVI. Plurima reliquit maximam partem Theologica opuſcula, inedita omnia, quorum haud exiguum numerum collegit ſuisque in ſcriniis repoſuit Marchio Mondejarenſis Don Gaſpar Ibannez de Segovia. Nobis vero hic venit commemorandus, ob opuſculum quoddam Genealogicum, nuncupatum

(1300.) *TRATADO del linage de los Sepulvedas*, quod Valentiæ noſtro tribuit Rodericus Mendez Silva (τ), eum Doctorem, ac Philippi II. (in quo tamen fallitur) Regis Chronographum ſalutans. Fuit cætera Valentia noſter intimus celeberrimi Polyglotti Benedicti Ariæ Montani amicus, quem in ſcriptis ſuis acriter defendit, & ut patrem ſemper veneratur.

DCLVI. DON PETRUS DE VELASCO, Jurium Licentiatus, & Cauſarum in regia Caſtellæ Senatu Patronus, magnam ſibi vindicat partem, in ſuperius ſub Paulo de Victoria (DXCVII. 1198.) recenſito opuſculo, cui titulus

(1301.) *RAZONES de equidad y congruencia, paraque no ſe deshaga el mayorazgo de Monilas y Salas*; unde & ibidem jam ejus fecimus mentionem.

DCLVII. DON PETRUS DE VILLACIS ET SANDOVAL, Don Franciſci, primi Comitis de Pennaflor ex Donna Maria Enriquez de Sandoval filius, ſecundus Comes de Pennaflor & Ordinis Sancti Jacobi Eques, Philippo IV^to regi circa annum MDCLXV. obtulit ſupplicem libellum

(1302.) *MEMORIAL repreſentante los ſervicios y la Genealogica de los Señores de Villa Garcia de la Caſa de Quixada*; opus hocce typis commiſſum non eſt, landatur tamen Genealogis, inprimis Ludovico de Salazar & Caſtro (φ). Ratio vero vel potius occaſio conſcribendi ejus Auctori hæc extitit: Duxerat ille uxorem Donnam Elviram Antoniam Quixadam de Villamizar & Ocampo, Petri de Villa mizar ex Maria Quixada de Ocampo, Joannis Domini Villægarciæ ſorore filiam, quæ dominium iſtud hæreditario jure obtentum marito attulit, isque ut Rex illud titulo illuſtri condecoratum ſibi concederet, ſupplici illo libello petiit, Petri majores æque ac poſteros exhibet etiam prædictus Salazarius de Caſtro in eleganti ſua Laranæ domus hiſtoria (χ).

DCLVIII. PETRUS VITALIS, Aragonenſis, S S. Theologiæ Doctor, Cœnobii

(τ) in lib. Memorial de los Sepulvedas.
(υ) vid. Antonii Bibl. Hiſp. Tom. II. pag. 200. a.
(φ) Advertencias Hiſtoricas. pag. 165. num. 154.
(χ) Lib. XIII. cap. 8. in fine & Lib. XIV. cap. 11. toto.

bii Gurreani Prior, & Canonicus inclytæ Abbatiæ Mont-Aragonenſis ſcripſit

NOBILIARIO de las Caſas y Linages del reino Aragon. Opus hocce, (1303.) quod adhuc ineditum latet, ampliandum continuandumque ſibi ſumſit alius quidam Mont-Aragonenſis Canonicus, Zayas cognominatus, de quo plura infra ſub titulo ZAYAS dicenda erunt.

DON PETRUS DE ULLOA GOLFIN PORTOCARRERO, natus in Cazeres Extremaduræ Provinciæ oppido, fraterque natu minor Don Alvari Franciſci de Ulloa Golfin & Chaves, Ordinis Alcantarenſis Equitis, & domini Majoratus Caſtillejo in prædicto Cazerenſi oppido; Salmanticæ olim literis Jurisque ſcientiæ operam navavit, Conchenſis ibidem Collegii Sodalis, ubi & Decretorum Cathedram aliquandiu tuebatur; fœtus dein Judex Curiæ Granatenſis, itemque ordinis Alcantarenſis Eques, Fiſcique in regio ordinum Equeſtrium Senatu Patronus, ac tandem regii Caſtellæ Senatus Conſiliarius Matritenſis, Vir uno omnium coævorum ore celebratiſſimus, & ut Nicolai Antonii (ψ) utar verbis, ingenio, urbanitate, integritate eximius, amœnioris totius literaturæ gnarus, juris vere peritus, & qui munus, a quo ornatur, viciſſim egregieque in paucis ornavit. Scripſit elegans opus, in quo de Hiſpanorum more novos vexilli regii elevatione acclamandi reges diſſeruit, quodque typis Matritenſibus anno 1671. ſub hoc prodiit titulo: DCLIX.

DE LA Ceremonia real de levantar pendones en Caſtilla por los Sennores Reies, y origen de ſus mas enſalzadas dignidades. (1304.) Multis illud Hiſtorici æque ac Genealogi hujus ævi Hiſpani laudibus extollunt, inprimis Didacus Joſephus Dormerus (ω) Joſephus Pellicerius (α) P. Claudius Clemens (β) aliique. Præterea quoque Auctor eſt Petrus noſter egregii illius de proprio ſtemmate conſcripti & modeſtiæ Cauſa ſub Joſephi Pellicerii præclaro nomine (quo nec indignum erat) hocce lemmate evulgati libri

MEMORIAL de la Calidad y ſervicios de la Caſa de Don Alvaro Franciſco de Ulloa Golfin y Chaves, y ſu hermano Don Pedro de Ulloa Golfin Portocarrero eſcrito a la Reina Donna Mariana de Auſtria, madre del Rey Don Carlos II. (1305.) quo Matritenſibus prodiit typis anno 1675. in folio. Agitur hocce libro de univerſa clariſſima per Extremaduram familia Ulloana, magna-

(ψ) Bibl. Hiſp. Tom II. pag. 200. fin.
(ω) in notis ad Blancas Inſcriptiones regum Aragoniæ pag. 115.
(α) in Bibliotheca de ſus eſcritos fol. 136. b. 146. & fol. 182. a.
(β) in notis ad Tablas Chronologicas pag. 275. pr.

que cum advertentia & veritate ſcriptus cenſetur a Ludovico de Salazar & Caſtro (γ). Conſpicitur in eodem ipſius Petri noſtri elogium a Joſepho Pellicerio, teſte eodem Salazario (δ) inſertum. Conferatur & Philippus de Gandara in ſuo Gallæciæ nobiliario (ε).

DCLX. Fr. PHILIPPUS DE GANDARA, Gallæcus, natus in oppido Allariz (uti ipſe (ζ) fatetur, ſub ditione Marchionum Vianæ, in Dioeceſi Aurienſi, SS. Theologiæ Magiſter, Ordinis Sancti Auguſtini Eremitarum Sodalis, ac regnorum Legionis Gallæciæque Hiſtoriographus Generalis Regius, Vir ſedulus, plurima elucubravit maximam partem Hiſtorica atque Genealogica opera, quorum aliqualem, quatenus ad noſtrum faciunt argumentum, ſeriem heic damus:

(1306.) *MEMORIAL Genealogico de la Caſa de Calderon de la barca*; impreſſum Matriti circa annum 1661. in quo Calderonum ex Aſturibus Santillanicis ortum ſtemma explicuit. Citant illud non ſine encomio Auctoris Joſephus Pellicerius (η) & Ludovicus de Salazar & Caſtro (θ).

(1307.) *NOBILIARIO, armas y triunfos de Galicia, hechos heroicos de ſus hijos y elogios de ſu nobleza.* Prodiit opus hoc primum Matriti anno 1662. in quarto, & deinde poſt obitum Auctoris multo auctius, ſumptibus Don Antonii Lopez de Quiroga, Chiliarchæ militiæ Peruvianæ (Maeſtre de Campo vocant,) Matriti typis Juliani de Paredes anno 1677. in folio una cum

(1308.) *PALMAS y Triunfos Eccleſiaſticos del Reino de Galicia ganados por ſus hijos*, martyres, Confeſſores, Theologos y Doctores &c. Sive Hiſtoria Eccleſiaſtica ejusdem regni duobus voluminibus comprehenſa itidem in folio, Prius iſtorum operum jam antequam denuo in lucem prodiret, laudarunt Fr. Thomas Herrera (ι) Joſephus Pellicerius (κ) Ferdinandus de Saavedra (λ) nuperrimeque Ludovicus de Salazar & Caſtro (μ) qui tamen Auctorem huncce in rebus antiquioribus, quas ille pro lubitu interdum

(γ) Hiſtoria de la Caſa de Lara Lib. IV. cap. 12. pag. 285. fin.
(δ) fol. nempe 188. conf. Salazar Advertencias Hiſtoricas pag. 62. §. 63.
(ε) pag. 301. b.
(ζ) ibid. P. II fol. 627. a. fin.
(η) Memorial de Don Fernando de los Rios fol. 34. num. 10.
(θ) Advertencias Hiſtoricas pag. 172. pr. & in MSCto ſæpe cit. num. 82.
(ι) in Hiſtoria domus Auguſtinianæ Salmanticenſis.
(κ) Informe de la Caſa de Sarmiento pag. 5.
(λ) Memorial de ſu Caſa paſſim, inprimis fol. 9. a.
(μ) in MSCto cit. num 82.

terdum ſuo efformavit, caute legendum eſſe admonet. Præter hæcce typis edita etiam ipſe Gandara alia in illo paſſim nobiliario allegat conſcripta a ſe opuſcula huc ſpectantia, ut

EPITOME de la nobleza de Galicia; opus ab illo typis edito diverſum (ν). (1309.)

GENEALOGIA de la Caſa de los Loſadas, quam prælo paratam ſe habere aſſerit (ξ) (1310.)

EPITOME hiſtorial de Galicia (ο) quod num diverſum a priori illa Epitome ſit, definire vix licet; multus tamen conjiciendi locus eſt. (1311.)

TRATADO Hiſtorial del derecho que tienen las Ciudades de Galicia del Voto en Cortes; hoc opuſculum ex mandato ſtatuum regni Gallæciæ ſe exaraſſe ipſemet fatetur Auctor (ϖ) typis tamen excuſum vix credo. (1312.)

LA GENEALOGIA de la Freiria, in qua ſtemmata nobilia *Barbas*, *Loſadas*, & *Quirogas* ſe explicuiſſe aſſerit (ρ). Tandem & (1313.)

ARBORES Genealogicas peculiares plurimarum nobilium Gallæcarum ſtirpium conſarcinaſſe Gandaram teſtis eſt Ferdinandus de Saavedra (σ). Obiit demum Gandara noſter in Conventu ordinis ſui Sancto Philippo ſacro vulgo San Phelipe el heal, Matriti die 18. Octobr. MDCLXXVI. cum LXXX. vitæ numeraſſet annos, ut a Typographo in fine Partis Imæ nobiliarii (τ) edocemur. (1314.)

Don Frey PHILIPPUS DE GUIMERAN ſeu GUIMARAN, ex nobiliſſima inter Catalanas proſapia oriundus, natu Valentinus, Ordinis Beatæ Mariæ de Mercede, (cujus eſt captivos a Turcis & Africanis piratis Chriſtianos redimere) Sodalis, cujus provinciam Valentinam primum, dein Generalis univerſum ordinem rexit præfectus, ordine XV tus anno MDCIX. creatus, evectus tandem in ſolum Epiſcopale Jaccenſis in Aragonia Eccleſiæ, cui tamen actu non præfuit, ad ſuperos evocatus anno MDCXVII. Cum adhuc Valentinæ ordinis ſui domui del Puius cognominatæ præeſſet, ſcripſit, typisque ſubjecit librum DCLXI.

HISTORIA de la Orden, de la Merced y de algunos Santos, y perſonas ilu- (1315.)

(ν) Nobiliario de Galicia pag. 376. a. med.
(ξ) ibid. pag. 546. a. m.
(ο) ibid. pag. 547. b.
(ϖ) ibid. pag. 573. b. m.
(ρ) ibid. pag. 592. fin.
(σ) Memorial de ſu Caſa fol. 9. a.
(τ) pag. 484. m.

luſtres della, y en particulas de la Caſa de Madre de Dios del Puiſs de Valencia. y de ſus milagros , y de las perſonas famoſas della nuncupatum Valentiæ anno 1591. in 4to. Inſeruit illi Auctor plurima ad rem Genealogicam Heraldicamque Hiſpanam ſpectantia, prout Vincentius Blaſco de Lanuza (υ) his ipſismet teſtatur verbis.„ En eſte libro con grand varce-„dad y dulzura (repræſentando algunos ſanctos y varones iluſtres de a-„quel Sagrado inſtituto) toca el Auctor tanbien linages, armas batallas, „reſcuentros y ſucceſſos de las Coſas de Aragon; „ Præter iſtum & alium libellum compoſuit Grumeranus,

(1316.) *DISCURSO, en que ſe refieren las vidas de las Venerables Madres fundadoras del monaſterio de la aſſumcion de Sevilla inſcriptum*, & adhuc ineditum, in quo de Zepatarum, Rœlarum & Martelorum ſtemmatibus quædam continentur; fuere enim Fundatrices illæ 1) Donna Maria Zapata, Don Ludovici Manrique vidua, Joannis de la Fuente Martel & Merinæ Zapatæ filia 2) Donna Beatrix de las Roelas & 3) Donna Franciſca Martel, uti nos edocuit Don Didacus Ortiz de Zunniga in præclaro ſuo Annalium Hiſpalenſium opere (φ).

DCLXII. DON PHILIPPUS DE MURGUIA, quem Guipuſcoanum aut Cantabrum credimus, nobis aliunde non innotuit, quam ex Joannis Florez de Ocariz teſtimonio, qui in Nobiliario ſuo novi regni Granatenſis in America Boreali (χ) citat ejus opus quoddam Genealogicum tali titulo inſignitum

(1317.) *MEMORIAL de las Caſas fuertes de parientes mayores de la Provincia de Guipuſcoa*; an vero typis illud editum ſit, an, quod magis credimus, ineditum adhuc aſſervetur, juxta cum ignariſſimis ſcire nos fatemur.

DCLXIII. DON PHILIPPUS DE PORRES, Don Martini de Porres, tertii Domini de Condado, qui anno MDCVI. obiit, ex Donna Iſabella de la Penna filius, quartus Dominus de Condado, Ordinis Alcantarenſis Eques & Commendatarius oppidi la Delfa, Vir ſtudio Genealogico addictiſſimus, conſcripſit pro poſteris ſuis

(1318.) *GENEALOGIA de la Caſa de Porres*, quæ in Majoratus iſtius dominorum ſcriniis manu exarata aſſervatur, unde eandem deſcribi in uſus ſuos curavit curioſiſſimus harum rerum Ludovicus de Salazar & Caſtro, uti

(υ) Hiſtorias Eccleſiaſticas y ſeglares de Aragon Tom. II. pag. 563. col. 2. m.
(φ) Anales de Sevilla ad A. C. 1568. pag. 530. a. m. num. 2.
(χ) in Preludio Tom. I. pag. 78. m.

uti ipſe nos edocuit (ψ) qui & Porreſii noſtri majores (ω) nobis ſuppeditavit.

PONCES DE LEON illuſtriſſima inter primarias Hiſpanas proſapia, unde ſuum Duces de Arcos aliique Hiſpaniæ magnates ortum derivant, præter eos, qui tum generatim tum peculiariter de ipſa commentati fuere, Auctores hinc inde in hac noſtra Bibliotheca recenſitos, etiam anonymum nacta eſt Panegyriſten, qui circa initium ſæculi XVIti elaboravit DCLXIV

HISTORIA de Don Rodrigo Ponce de Leon, Marques de Cadiz, Uamado Theodoro de buenos. Librum hunc in prædivite ſua Bibliotheca manuſcriptum olim poſſedit Excellentiſſimus Comes Villæumbroſæ; ubi eundem vidit, qui nos hæc edocuit, Nicolaus Antonius (6). (1319.)

PORTUGALLIA, quæ Romanis olim Hiſpania Luſitanica audiit, fœcunda nobilium ſtemmatum eluet progenitrix; de quibus plures ſparſim in hoc libello obvios offendes commentantes Auctores; præter quos & heic anonymorum quorundam Nobiliaria Luſitanica recenſere opera pretium reputamus. Pervetuſtus extat Codex, quem ſub tali titulo DCLXV.

LAS MATRICULAS Portugueſas citare ſolet Philippus de Gandara (γ), qui eundem definit: *Nobiliario, en que eſtan aſſentados todos los linages de los Fidalgos de Portugal,* Authenticum ejus exemplar aſſervatur in Archivo Regio Turris do Tombo, unde exſcriptum apographum ipſe manibus tractavit. (1320.)

LIBRO de Linages Portugueſe Lingua Caſtellana exaratus olim extitit manuſcriptus in ſelectiſſima Antonii Auguſtini Bibliotheca, ceu ipſe in quadam ad Hieronymum Zuritam Epiſtola apud Didacum Joſephum Dormerum (δ) aſſerit. Forſitan idem opus eſt liber, ille manuſcriptus, quem B. Ehrencronius Matriti, olim coëmit ſic inſcriptus: (1321.)

LINAGES illuſtres del regno de Portugal, y Genealogias de los Reyes della, in folio, circa initium Sæc. XVII. deſcriptus, cui adjectus alius libellus:

MEMORIA dos Arcobiſpos, Obiſpos, y Condeſtables de Portugal, dos Vireyes y Governadores da India &c.

LIVRO

(ψ) in MSCto ſæpe cit. num. 66.
(ω) Hiſt. Genealog. de la Caſa de Lara Tom. II. Lib. XI. cap. 16. pag. 520, fin.
(α) Hiſt. de la Caſa de Lara Tom. I. Lib. V. cap. 13. & 17.
(6) Bibliothecæ veteris Hiſp Lib. X. cap. 16. §. 915.
(γ) Nobiliario de Galicia Lib. III. cap. 26. pag. 460. b.
(δ) Progreſſos de la Hiſtoria de Aragon pag. 390. b. m.

(1322.) *LIVRO antigo das geracones*, id eſt Liber antiquus generationum ſeu nobilium Luſitaniæ ſtemmatum, conſcriptus anno MCCCXLII. exſtat ibidem in Regio Archivo Turris do Tombo; ex eodemque primordia ſtirpis Brigantinorum Ducum excerpſit Antonius de Brandano, quem vide (ε)

(1323.) *SUMMARIO breve de Linages y Chronicas de Portugal desde el principio de los Reies de el, haſta el Rey Don Juan el Tercero.* Tali titulo conſpicuum opus exſtat inter κειμήλια ἀνέκδοτα Regiæ Eſcorialenſis Bibliothecæ (ξ). Porro & Stephanus Garibayus (η) meminit libri cujusdam

(1324.) *HISTORIA de los Reyes de Portugal* inſcripti & idiomate Hiſpanico exarati, verba ipſius ita jacent: " Entre las obras, que en Lengica Caſtel-„lana he viſto de los Reyes de Portugal, la major es una gueſinn nombre „de Autor anda de mano; la qual aunque no contiene tan copioſa rela-„cion, quanto merecia la hiſtoria de ſemipantes Principes, tiene buen di-„ſcurſo en la ſucceſſion de los Reyes, y muchos notables puntos, de quien „entiendo prævaler me mas que de ningun otro Autor en lo que me pu-„diere aprovechar para el progreſſe deſta Cronica.

(1325.) *NOBILIARIO de Portugal*, ſeu liber Stemmatographicus Nobilium Luſitaniæ familiarum, opus egregium ab Emanuele Luſitaniæ Rege ordinatum collegiique mandatum, quod authenticum hodiernum aſſervatur in Regio Tabulario Turris do Tombo, ceu aſſerit Emanuel Faria de Souſa (θ) qui ultra 400. nobilium Luſitaniæ ſtemmatum agnomina originesque nobiliſſimas ex eodem recenſuit; ſed operæ pretium eſt audire de hoc opere ſuffragium Celeberrimi nobisque amiciſſimi Guilielmi Jacobi Imhof in elegantiſſimo ſuo ſtemmate Regio Luſitanico ita differentis (ι) „Præclaræ denique rei non fraudandæ memoria Auctor fuit Emanuel, „dum ex archivis & monumentis ſingulari diligentia omnia nobilium Re-„gni familiarum inſignia & ſtemmata colligi, & ſecundum Leges artis „Heraldicæ formata inque ordinem redacta & penicillo expreſſa in Codi-„cem referri curavit, uſus ad id opera peritorum virorum, quos ex An-„glia evocavit, atque ad exemplum Anglicæ gentis regem armorum, He-„raldosque & Perſequentes, ceu vocant, inſtituit.

DON

(ε) Monarquia Luſitana Lib. X. cap. 4. fol. 123. col. 2.
(ξ) Pluteo N. Serie II. num. 13.
(η) Compendio de la Hiſtoria general Lib. XXXI. cap. I.
(θ) Epitome de las Hiſtorias portugueſas paſſim.
(ι) Amſtelodami edito 1708. in folio, pag. 15. circa fin.

DON FREY PRUDENTIUS DE SANDOVAL, Pincianus, uti Nicolaus credidit Antonius (κ) vel, ut ipſe videtur indigitare in vita ſua (λ) Zamorenſi ex Epiſcopatu, ut minimum Legionenſi ex regno oriundus, Ordinis Sancti Benedicti, cui in regio ſanctæ Mariæ Conventu Najarenſi ſe mancipaverat, ſodalis, Concionator item & Abbas aliquandiu ordinis ſui, ac Theologiæ Magiſter; evectus dein die 10. Martii Anni MDC VIII. Tudenſis Eccleſiæ Epiſcopus ſedibus idem Badajozenſi & Zamorenſi deſtinatus anno MDCXI. tandemque die X. Octobris MDCXI. conſtitutus Antiſtes Pampilonenſis, quam ſedem occupavit die 17. Junii MDCXII. Regius itidem Caſtellæ Hiſtoriographus à Philippo III. conſtitutus; Scripſit plurima eaque haud Proletaria opera Hiſtorica, quæ ad illuſtrandam rem Genealogicam apprime faciunt, ideoque in hanc à nobis ſcenam merito producuntur. Primum eorundem fuit. DCLXVI.

CHRONICA del inclyto Emperador de Eſpanna Don Alonſo VII. deſte nombre, Rey de Caſtilla y Leon, hijo de Don Ramon de Borgonna y de Donna Hurraca Reina proprietaria de Caſtilla, ſacada de un libro nui antiguo eſcrito de mano con letras de los Godos. Edidit Sandovalius Chronicon iſtud in novam à ſe formam redactum, elegantique illuſtratum Commentario Matriti apud Ludovicum Sanchez 1600. in folio; eidemque in fine adjici curavit: (1326.)

ORIGEN y decendencias de muchas caſas antiguas y nobles de Eſpanna, ſeu Nobiliarium illuſtrium antiqui generis ſplendore proſapiarum, videlicet Sandoval, Oſorio, Acunna, Velaſco, Caſtro, Zunniga, Guzman, Haro, Mendoza, Manrique, Padilla, Ponce de Leon, Quinnones, Toledo & Tovar ad ſua usque tempora per propagines deductum; Opus, quod in remotiori quidem originum antiquitate caute legendum, optimum tamen omnium hoc in argumento typis editorum habendum eſſe cenſet Ludovicus de Salazar & Caſtro. (μ) Non parum quoque tum ad Regia Caſtellæ Navarræque, tum & plurium magnatum Hiſpanorum ſtemmata & fortia facta cognoſcenda faciunt reliqua Sandovalii noſtri opera, inprimis ſequentia: (1327.)

FUNDACIONES de los Monaſterios de San Benito, quarum unica tantum nempe pars prima, quæ fundata à Gothorum Regibus ante Arabum in (1328.)

(κ) Bibl. Hiſp. Tom. II. pag. 204. a.
(λ) Obiſpos de Pampelona fol. 137. col. I.
(μ) In MSCto ſæpe cit. num. 20.

in Hiſpaniam irruptionem fuere, cœnobia Benedictini Ordinis recenſet, publicis typis excuſa eſt Matriti apud Ludovicum Sanchez anno 1601. in fo.io; Reliquæ, quod dolendum, partes lucem usque huc fugiunt.

(1329.) *VIDA y hechos del Emperador Carlos V. en dos partes.* Pars prior operis hujus excuſa eſt Pinciæ apud Sebaſtianum de Cannas anno 1604. in folio, poſterior vero ibidem anno 1606. itidem in folio; uterque dein ſimul recuſus Pampilone anno 1614. in folio 2. voll.

(1330.) *ANTIGUEDAD de la Ciudad y Igleſia Cathedral de Tuy, y de los Obispos que ſe ſade aya avido en ella, ſacada de los Concilios y Cartas Reales y otros Papeles.* Bragæ apud Fructuoſum Laurentium de Baſto 1610. in quarto minore.

(1331.) *CATALOGO de los Reies de Navarra y Obispos de Pamplona.* Pampilone apud Nicolaum de Aſſiayn anno 1614. in folio minore; Adjecit eidem Auctor varia diplomata pervetuſta Regum Epiſcoporum eorundem

(1332.) *HISTORIAS de los cinco Obispos, Idacio, que eſtrivio poco antes que Eſpanna ſe perdieſſe, de Iſidoro Obispo de Badajoz de Sebaſtiano Obispo de Salmanca, Sampric Obispo de Oviedo &c. con notas tocantes à eſtas Hiſtorias y Reyes dellas.* Pampilone apud eundem anno 1615. in folio; denuoque recuſum fuit idem opus ibidem anno 1634. in folio, eidemque acceſſit, in utraque iſta editione præclarum opus, quo Auctor, ut muneri ſuo Hiſtoriographico ſatisfaceret egregium Ambroſii Moralis telam Hiſtoricam continuaturus vitas quinque Caſtellæ Regum pertexuit, nempe:

(1333.) *HISTORIA de los cinco Reyes de Caſtilla y de Leon, Don Fernando el Magno I. deſte nombre, Infante de Navarra, Don Sancho, que murio ſobre Gamora, Don Alonſo VI. deſte nombre, Donna Urraca hija de Don Alonſo VI. y Don Alonſo VII. Emperador de las Eſpannas,* quæ poſtrema hiſtoria multo auctior eſt illa ſuperius num. 1326. recenſita.

(1334.) *HISTORIA de la Fundacion del Monaſterio de Santa Maria la Real de Najera de la Orden de San Benito.* Typis excuſum hoc opus non prodiit, autographumque ejus olim aſſervabatur in inſtructiſſima Comitis Ducis de Olivarez Don Gaſparis de Guzman Bibliotheca; Multam illud lucem fœneratur ſtirpium nobilium antiquorumque notitiæ, quo nomine & laudatur Fr. Athanaſio de Lobera. (r) Obiit tandem Sandovalius noſter Stellæ vulgo Eſtella Dioeceſeos ſuæ Pampilonenſis oppido anno MDCXX. ſepultus in Cathedralis ædis Pampilonenſis Sacello reliquiarum, qua in æde ipſe, dum adhuc in vivis ſupererat, ſex Capellanias, uti vocant, funda-

(r) Hiſtoria de la Ciudad de Leon cap. 9. fol. 208.

daret; teſte Ægidio Gonſalez Davila. (ξ) Adverſarium vivus habuit Franciſcum Diago ſupra ſuo loco nobis laudatum, & poſt mortem etiam acriter inprimis ob Carolinam Hiſtoriam in ipſum invecti ſunt Galli, quos inter celeberrimus Vir Franciſcus de la Mothe le Vayer peculiari libello Diſcours de l'Hiſtoire inſcripto, & Richelio Cardinali oblato Sandovalium falſe perſtrinxit; (ο) Quin & nimiæ credulitatis eundem arguere ſolitus eſt quandoque Ludovicus de Salazar & Caſtro. (π)

PULGAR, vetuſta & nobilis familia, ortum derivat ſuum ex Aſturiæ principatu, ubi domum ſuam gentilitiam (Solar audit Hiſpanis) in vero Sanctæ Mariæ de Telledo, in territorio (vulgo Concejo) Lenenſi ſito; unde per Caſtellæ Andaluſiæque Regna ſe diffudit, originemque dedit Toparchis oppidi Salar, in Regno Granatenſi, è quibus ſeptimum Salaris dominum, Joannem Fernandum Perez del Pulgar, nobilem urbis Lojæ civem Marchionem de Salar creavit Carolus II. Hiſpaniarum Rex. Peculiariter de hac familia commentatus eſt Blaſius de Salazar, quem ſuo loco laudavimus, cui heic adjungimus Auctorem Anonymum, qui circa annum MDCLX. magno cum ſtudio conſcripſit: DCLXVII.

GENEALOGIA de la Caſa de Pulgar de los Sennores de Salar; quod opuſculum adhuc ineditum egregie & ſat ample concinnatum deprædicat Ludovicus de Salazar & Caſtro (ρ) qui & ipſe integrum Pulgarorum ſtemma in arbore Genealogica ſcite deductum alibi (σ) nobis exhibuit. Prædictus ille primus Marchio de Salar ex uxore Donna Paula de Zubiaurre, Dallo & Guzman Hiſpalenſi, majoratusque domus ſuæ Domina genuit Ferdinandum, ſecundum hodie Marchionem, aliosque plures liberos. (1335.)

Q.

QUERALT una ex illuſtrioribus, quod antiquum generis ſplendorem attinet, inter Catalanas proſapiis, quæ hodie quoad maſculum ſtirpem deleta eſt, progenitrix Comitum de Sancta Coloma, Catavi & Caſtelnou, dominorumque de Queralt & Ceret, ut patet ex opuſculo Auctoris Anonymi, DCLXVIII.

(ξ) Teatro de la Igleſia de Tuy Tom. III. pag. 452.
(ο) Vid. ejus editionem ſecundam Pariſiis apud Antonium de Sommaville 1647. 8.
(π) Hiſtoria Genealogica de la Caſa de Lara Lib. I. cap. XI. pag. 33.
(ρ) In MSCto ſæpe cit. num. 222.
(σ) Hiſtoria Genealogica de la Caſa de Lara Tom. II. pag. 746.

(1336.) *GENEALOGIA de la Caſa de Queralt del Conde de Santa Coloma* inſcripto, & ſub Philippo IV. Rege abſoluto, quod ineditum poſſidet Ludovicus de Salazar & Caſtro, qui cum elogio ejusdem meminit. (τ)

DCLXIX. QUESADA, illuſtris & antiqua Giennenſis Regni familia, ubi oppidula Carciez & Sancti Thomæ, aliaque bona hæreditaria poſſidet, è quibus Comitatum conflavit Philippus IV. Rex, ejusque titulo honoribusve mactavit Don Ferdinandum de Queſada & Mendoza, Petri, decimi domini de Garciez ex Mariana de Mendoza, Bujadæ domina filium; qui primus fuit Comes de Garciez, Vice-Comes Sancti Thomæ, dominus de la Bujada, Don Ibannez & Hondiez, Ordinis Sancti Jacobi Eques, & Magiſter Campi Generalis in exercitu Flandrico, ac ex uxore Anna de Bazan, Alvari ſecundi Marchionis de Santacruz & Guiomaræ Manrique filia ſuſceptos liberos vivus extulit, unde Comitatum reliquave bona hæredavit frater ejusdem Henricus de Queſada, Ordinis Calatravenſis Eques & Archi-Diaconus Beacienſis, qui mutato vitæ genere uxorem duxit Eleonoram Mariam de Salzedo, Joannis de Salzedo Manrique & Mariæ de la Maeſtra filiam, ex qua præter Petrum Joannem, tertium hodie Comitem de Garriez plures adhuc liberos ſuſcepit. De hac ergo Queſadana familia exſtat Anonymi Auctoris libellus quidam

(1337.) *GENEALOGIA de la Caſa de Queſada*, Philippi III. Hiſpaniarum Regis ævo ſcriptus, brevis quidem, ſed exacte & cum judicio formatus; cenſente Ludovico de Salazar & Caſtro; (υ) lucem tamen publicam non vidit.

DCLXX. QUIROGA nobilis Gallæca familia, quam ex ipſis antiquis Suecorum Gothorumque Regibus derivare non veretur Philippus de Gandara (φ) de qua etiam peculiariter commentatus eſt Petrus Salazar de Mendoza paulo ante laudatus Cardinalis Don Gaſpari de Quiroga, Archi-Epiſcopi Toletani Hiſpaniarumque Primatis, quæ Chronico Cardinalis Don Petri Gonſalez de Mendoza adjecta cernitur, (χ) etiam Anonymum habet Auctorem, qui circa medium ſæculi ſuperioris ſub Philippo IV. Rege conſcripſit:

(1338.) *GENEALOGIA de la Caſa de Quiroga*; Apographum ejus (ἀνέκδοτον enim

(τ) In MSCto cit. num. 213.
(υ) In MSCto cit. num. 223.
(φ) Nobiliario de Galicia Lib. II, cap. 29. pag. 280. fin.
(χ) Pag. 287. ſeqq.

enim adhuc latet) poſſidet Ludovicus de Salazar & Caſtro (ψ) quin & ejusdem meminit citatus jam tum Philippus de Gandara. (ω)

R.

DON RAYMUNDUS DALMACI de ROCABERTI, Don Franciſci Jofre, vigeſimi quarti ſucceſſionis ſerie Vice-Comitis de Rocaberti & Dom. Magdalenæ Zafortezæ filius, Comes Pereladæ & Vice-Comes Rocabertinus, vir antiqui generis ſplendore æque ac turbulento circa annum MDCXL. in Cataloniæ rerum ſtatu experta in patriam Regemque Philippum IV. fide conſpicuus, præter alia, quæ ſcripſit, politici argumenti opuſcula etiam eidem Philippo IV. Regi obtulit ſupplicis libelli forma exaratum, & DCLXXI.

COMPENDIO de las Grandezas y prerogativas Soberanas de la antiquiſſima Caſa de los Viz Condes de Rocaberti por la Gracia de Dios, Condes de Perelada, Barones y Marqueſes de Angleſola inſcriptum, typisque Matritenſibus anno 1651. in folio impreſſum; quod etſi verum Auctorem habet Clariſſimum Cauſarum Patronum, Doctorem Joſephum Torner, ſupra ſuo loco laudatum, attamen ex penu & ſcriniis Raimundi noſtri maximam partem conflatum adauctumque fuit, Nic. Antonio teſte. (α) (1339.)

RAYMUNDUS MONTANERIUS Miles ſtrenuus, cujus vitæ curriculum breviter, ſed eleganter, ut omnia, exhibet Nicolaus Antonius (β) hiſce verbis: Peraladæ natus eſt in Catalonia ex Joanne parente, ſtrenuus miles ac belli Dux, & in emerita ſenectute accuratus Hiſtoriarum ſcriptor. Undecim annorum puer ſeſe militiæ addixit, ab ea ætate Petri Magni atque ejus filiorum Alphonſi III. & Jacobi II. Aragonum, Fridericique amborum fratris Siciliæ Regum Caſtra ſecutus, nunquam non in bellorum congreſſibus, quotquot auſpiciis ductuve horum facta ſunt, Ducibus ſuis probata opera. Interfuit (quod ipſimet referenti credimus) triginta duobus terra marique commiſſis prœliis; ſæpe captus, carceribus incluſus, multisque ærumnis maceratus fuit. In expeditione illa præcipue celebritatis Aragonenſium & Catalanorum, qui ſub Friderico Siciliæ Rege olim meruerant, quietisque impatientes & gloriæ cupidi pacato DCLXXII.

(ψ) In MSCto cit. num. 204.
(ω) Nobiliario de Galicia pag. 421 b. med.
(α) Bibl. Hiſp Tom. II. pag. 207. a & 311. a.
(β) Bibl. vet. Hiſp. Lib. IX. cap. 4. §. 204. & 205.

jam Siculo bello in orientem, Græcorum Imperatori Andronico Palæologo ægre ſeſe adverſus Turcarum vim tuenti opem & auxilium præſtituri claſſe vecti ſunt, diuque ibi etiam cum ingratis amicis geſto bello victoriam fere ſemper pauci ab innumeris reportarunt, Raimundus magna pars fuit: Gallipolim Thraciæ urbem anno MCCCVIII. ab impreſſione Genuenſium, dum in Oriente adhuc verſaretur, Meningem Africæ Inſulam (los Gerves aut Gelves vulgo) à Maurorum exercitu Friderici Regis Siciliæ auſpiciis anno MCCCXIII. præfectus ſervavit; In Hiſpaniam reverſus Valentiæ, unde uxorem duxerat, civis manſit, ſexagintaque jam annis natus rerum ſuo tempore ab Aragoniæ geſtarum Regibus & ab eorum ſubditis Hiſtoriam anno MCCCXXV. vel MCCCXXXV. ſcribere aggreſſus fuit, quod & ſumma fide αὐτόπτης hoc eſt a ſe viſorum enarrator fecit vernacula gentis lingua ſub hoc titulo:

(1342.) *CHRONICA o deſcripcio dels fets ehazanyes del inclyt Rey Don Jaume primer, Rey Darago de Mallorques e de Valencia, Compte de Barcellona e de Muntpellers e de molts de ſus deſcendents. Feta por lo Magnifich Ramon Montaner lo qual ſervi axi al dit Inclyt Rey Don Jaume com à ſes fills e deſcendents es troba preſent à les coſes contegudes en la preſent hiſtoria.* Valentiæ typis viduæ Joannis Mey 1558. (ſeu ut Dormerus (γ) vult 1568.) itemque Barcinone 1562. in folio, & Hiſpano idiomate reddita ibidem 1595. in folio. Manuſcriptum ejusdem Codicem poſſedit Hieronymus Zurita, qui ſæpius eodem uſus eſt in præclaro ſuo annalium opere, illumque Codicem Zuritæ notis & emendationibus adauctum poſſedit dein Comes Sancti Clementis, ceu idem Didacus Joſephus Dormerus (δ) & Joannes Franciſcus Andreas Uztarrozius (ε) teſtantur; allum itidem Codicem poſſedit Comes Dux Olivarenſis. Neſcio autem deferendane ſit fides aſſerenti non nemini ac pro ſe laudanti Raymundi noſtri Montanerii opus Genealogicum, inſcriptum:

(1341.) *DE LOS Linages de Catalunna,* cum rarum admodum illo adhuc, quo Montanerius vixit, ævo ſtudium hocce videatur; interim cum Synchronus Petro Comiti de Bracelos extiterit, ſimilis argumenti Hiſtorico, non omnem hujus rei deponimus fidem; & certe Principum Peloponneſi Græciæ ſeu Moreæ, Athenarumque Ducum ſtemma in Hiſtorico illo opere ſuo egregie explicatum dedit Montanerius, uti ipſe teſtis eſt Hieronymus

(γ) In Progreſſos de la Hiſtoria de Aragon pag. 263. b.
(δ) Progreſſos de la Hiſtoria de Aragon pag. 263. b. pr.
(ε) In notis ad Blancas Coronationes Regum Aragoniæ pag. 29.

mus Zurita (ζ) qui ſæpius quoque ejusdem mentionem injicit, (η) item Gaſpar Eſcolanus (θ) Don Franciſcus de Moncada, Oſſonæ Cornes (ι) atque Raphael Cervera (κ) aliique plures Hiſtorici recentiores.

FR. RAPHAEL de JESUS; De hocce Monarchiæ Luſitanicæ Continuatore ſupra jam egimus ſub BERNARDO BRITO, quem vide.

REBOLLEDO; De hac familia dictum ſupra ſub titulo PALAFOX.

REGIMIENTO de NOBLEZA. Hocce titulo inſignitus ab Anonymo Auctore exaratus liber, & in Bibliotheca Regia Eſcorialenſi, (λ) aſſervatus indigitatur a Nicolao Antonio; (μ) Verum genuinus ejusdem titulus, prout a nobis in Catalogo Manuſcriptorum Bibliothecæ iſtius repertus fuit, talis eſt: DCLXXIII.

RECOGIMIENTO de Nobleza, que trata de los Linages de Eſpanna, con otras coſas mui curioſas de los Reies y Sennores, Ciudades y Ordenes della, y ſus fundaciones, y las naciones de Chriſtianos, que ai en el mundo, y a quien viven ſugetos. (1342.) Liber haud magni videtur eſſe pretii, & mera rhapſodia.

RIBADENEIRA, illuſtris Gallæca prôſapia, quæ ortum dedit Marchionibus de la Vega, itemque Dominis de Caudillo, qui Mareſcallorum Caſtellæ dignitate & officio functi jamque defuncti ſunt, transeunte eorum dominio ad Oliveirorum ſtemma. De illis ab Anonymo Auctore exaratus, & adhuc Manuſcriptus latens exſtat libellus, ſic inſcriptus: DCLXXIV.

GENEALOGIA de los Sennores de Caudilla, Mariſcales de Caſtilla, de la familia de Ribadeneira; (1343.) Liber valde exacte & cum cura veritatisque ſtudio ſcriptus, ac ex documentis authenticis familiæ iſtius depromtus; cujus Auctorem conjectura non levi ſuſpicatur Ludovicus de Salazar & Caſtro (ν) Don Antonium de Luna, Toparcham in Carraſcal, ſupra ſuo loco laudatum, tum ob ſtyli ordinisque ſimilitudinem, tum & ob ejus cum Donna Anna Pacieca de Ribadeneira, Caudillæ Domina initum matrimonium.

RIBE-

(ζ) Lib VI. Anales de Aragon cap. 19. fol. 44. col. 3. & 4.
(η) Ibid. Lib. VI. cap. 3. 4. 6. 7. 8. 9. 13. & Lib. VII. cap. 1.
(θ) Hiſtoria de Valencia Lib. VII. cap. 9.
(ι) Expediciones de Catalanes y Aragoneſes contra Turcos y Griegos paſſim, imprimis cap. 48.
(κ) In nott. marginal. ad Bernardi Deſilot Hiſtoriam Lib. III. fol. 189. & 198.
(λ) Scrinio O. loculo 5. num. 12.
(μ) Bibl. Hiſp. Tom. II. pag. 173. a. m.
(ν) In MSCto ſæpe cit. num. 198.

DCLXXV. RIBERA illuſtris itidem Gallæca familia, quæ Ducibus Aſcalæ, Marchionibus de Cueva del Rey, Comitibusque de la Torre, aliisve Toparchis ortum dedit, lateque ſeſe per Caſtellæ Regna Andaluſiamque diffudit; Ejus inter ramos unus in Medina Campi Caſtellæ veteris urbe, radices egit, diuque inibi inclyta floruit, usque dum maſcula ſtirpe deleta hæreditaria ejus bona connubiali nexu devoluta fuere ad maſculam ſtirpem familiæ Cotes, quæ notiſſimæ in Caſtella veteri eſt nobilitatis. Hujus itaque Medinenſis Riberanæ proſapiæ Hiſtoria Genealogica exſtat, Manuſcripta quidem, aſt bene tamen exacteque ex ipſis authenticis gentis hujus documentis conflata ab Anonymo Auctore, hocque inſignita titulo:

(1344.) *GENEALOGIA de la Caſa de Ribera en Medina del Campo.* Apographum ejus poſſidet, qui laudat, Ludovicus de Salazar & Caſtro. (ξ)

DCLXXVI. RIBERA cognominis priori, diverſa tamen, & Ovetenſium Aſturiarum Principatu oriunda proſapia, cujus hodienum (ni fallor,) majoratum poſſidet Don Joſephus Alvarez de la Ribera, Ordinis Sancti Jacobi Eques, & nobilis quondam Ephebus (vulgo Paje de Guion) Caroli II. Regis, qui eum dein Caſtalaozæ in Aſturibus Ovetanis Vice-Comitem creavit. Hac de Riberana familia elegans exſtat liber Genealogicus, hocce ſub titulo:

(1345.) *GENEALOGIA de la Caſa del Ribera en Aſturias*, Matritenſibus typis editus circa annum 1690. cujus Auctor perhibetur, & Ludovico quoque de Salazar & Caſtro (o) creditur Don Antonius de Ron & Valcarcel, ſupra ſuo loco laudatus, quamvis ipſe id olim illuſtri nunc beato Ehrencronio pernegarit

DCLXXVII. ROCABERTI Vice-Comitum, (ex quibus paulo ante Raymundum Dalmaum recenſuimus) ſtemma etiam Anonymum nactum eſt Hiſtoricum, qui ante aliquot jam ſæcula conſcripſiſſe perhibetur.

(1346.) *GENEALOGIA de la Caſa de los Viz-Condes de Rocaberti.* Manuſcriptum ejus & credo authenticum Codicem poſſedit dictus Raymundus, qui ſæpius ejus nititur teſtimonio in ſupplici ſuo libello. (π)

DCLXXIIIV DON RODERICUS de ACUNNA (ſeu, ut rectius Luſitani id efferunt DACUNHA) Luſitanus, Petri Acuniæ Archiſtrategi urbis Olyſſiponenſis ex Maria de Silva filius, natus ibidem anno MDLXXV. & in

(ξ) Ibid. num. 200.
(o) Ibid. num. 237.
(π) inprimis fol. 57. a. num. 2. & fol. 68. num. 1. & 5. & fol. 73. num. 1.

in ſchola patria æque ac Jeſuitarum ludo literario Conimbricenſi literis imbutus Jus Canonicum in Collegio Sancti Petri ejusdem Univerſitatis addidicit, cujus dein Doctor renunciatus ſacroque initiatus ordini, Deputati & Judicis officii Inquiſitionis Fidei munus per octo annos ſuſtinuit, creatus poſthac anno nempe MDCXV. Portalegrenſis Epiſcopus, mox poſt triennium Portuenſis, & anno MDCXXVII. Archi-Epiſcopus Bracharenſis Luſitaniæque Primas evaſit; qua tamen ſumma dignitate, amore urbis patriæ illectus, ſponte deceſſit; eique præſulatum prætulit Olyſſiponenſem, ubi quinque annis vixit obiitque ſtrenuus Brigantinæ Domus aſſecla & propugil; Varia erudita ſcripſit Juridici æque ac Hiſtorici argumenti opuſcula, quæ inter ad cognoſcendam nobilium Luſitaniæ Stirpium Hiſtoriam haud parum conducunt ſequentia:

CATALOGO e Hiſtoria dos Biſpos do Porto, qui Portuæ prodiit duabus partibus diſtinctus apud Joannem Rodriquez anno 1623. in 4to. (1347.)

HISTORIA Eccleſiaſtica de Braga com as Vidas do ſeus Arcebiſpos & Varoens Santos & eminentes do Arcebiſpado. Bracharæ 1634. & 1635. 2. vol. (1348.)

GENEALOGIA do linage Da Cunha, ſeu de proprio ſtemmate Commentarius, quem dilaudat Antonius Suarez de Alarcon (ρ) adhuc inéditus. (1349.)

NOBILIARIO de Portugal, opus inſigne, cujus Codicem manu exaratum in inſtructiſſima ſua Bibliotheca poſſedit olim Hieronymus de Maſcarennas Segovienſis Antiſtes, uti nos idem edocet Antonius Suarez de Alarcon (σ) cui ſuffragatur Nicolaus Antonius (τ). (1350.)

DON RODERICUS ALVAREZ OSORIO, Nunnii Oſſorii filius, Joannis Alvarez nepos, Petrique Alvarez Adelantati ſupremi Legionenſis ſub Petro Caſtellæ rege celebris ex ſecunda uxore Donna Ines ſeu Agneſa de Velaſco Pronepos; agnatus Marchionum Aſturiæ & Comitum Traſtamaræ, ceu ex Ludovici de Salazar & Caſtro operibus (υ) patet; Domeſticus fuit miniſter Gomeſii Suarez de Figueroa, ſecundi Feriæ Comitis, & circa annum ſæcularem MD. in gratiam Patroni ſui, qui Conſtantiam Oſoriam Petri Alvarii Oſorii filiam, Alvarique primi Marchionis de Aſtorga ſororem habebat conjugem, ex eorum domo nuncupavit Alvaro DCLXXIX.

(ρ) Relaciones Genealogicas de los Marqueſes de Trociſal in præfat.
(σ) Libro citato pag. 83. b.
(τ) Bibl. Hiſp. Tom. II. pag. 669. a.
(υ) vid. advertencias Hiſtoricas pag. 146. m.

varo Oſorio laudati Alvari nepoti conſcriptum a ſe, & tali lemmate inſignitum librum

(1351.) *GENEALOGIA de la Caſa de los Oſorios.* Vidit illum manu exaratum, & XXIV. capitibus abſolutum Nicolaus Antonius (φ); laudat quoque eundem Ludovicus de Salazar & Caſtro (χ).

DCLXXX. RODERICUS SEU RUY BARRIENTO DE MENESES, Nobilis Luſitanus ex clariſſima Barrientorum (quæ Lupum Epiſcopum Conchenſem & ſupremum Fidei Inquiſitionis præſidem generalem protulit) ſtirpe oriundus, ſcripſit anno MDCXXII. opus Genealogicum hujus tituli

(1352.) *ASCENDENCIA de Mencia Vasquez, muger de Lope Alvarez de Moura, progenitor de los Sennores de Poboa y Meades en Portugal:* Laudat illud, qui manu exaratum vidit, Ludovicus de Salazar & Caſtro (ψ)

DCLXXXI. RODERICUS DE BIVAR, natus in oppido Grunno, Toletanæ Diœceſis, Juris utriusque Doctor & Collegii Sancti Clementis Hiſpanorum in urbe Bononienſi Sodalis anno MCDXCIIX. admiſſus omnium primus ſcripſiſſe dicitur

(1353.) *LA VIDA del Cardenal Don Gil de Albornoz;* quod argumentum plures poſt eum tractarunt in hoc libello paſſim obvii, inprimis Joannes Geneſius de Sepulveda, qui tamen Bivarii hujus, licet ſe antiquioris, nullam omnino mentionem fecit, id quod valde miratur quoque Nicolaus Antonius (ω).

DCLXXXII RODERICUS CARO, Utreræ prope Hiſpalim natus, JCtus & Doctor, proque Cardinali Don Gaſpare Borgia Epiſcopo Hiſpalenſi Judex, ut vocant, Teſtamentarius & Diœceſeos ejusdem viſitator, Vir elegantiori literatura præſtans, & Hiſtoriæ patriæ gnariſſimus, ceu teſtantur plurima ejus in lucem edita æque ac ἀνέκδοτα ingenii monumenta, quæ inter ad noſtrum facit inſtitutum opuſculum quoddam

(1354.) *TRATADO de la antiquedad del appellido Caro inſcriptum*, dedicatumque ab Auctore Don Ferdinando Caro, Decurioni perpetuo Carmonenſi; Latet illud adhuc manu exaratum, & autographum ejus una cum reliquis ineditis Auctoris hujus aſſervatur in Bibliotheca Collegii Sancti Alber-

(φ) Bibl. Hiſp. Tom. II pag. 209. a.
(χ) in lib. jam cit. pag. 146. m.
(ψ) in MSCto ſæpe cit. num. 19.
(ω) Bibl. Hiſp. Tom. II. pag. 209. f.

Alberti Hiſpalenſis, teſte Didaco Ortiz de Zunniga (α) Encomia Cari noſtri evolve ſi placet apud Didacum Joſephum Dormerum (β) & Nicolaum noſtrum Antonium (γ).

RODERICUS DIDACI (vulgo RUY DIAZ) DE QUESADA, quem ex oppido Bætica cognomine oriundum ſuſpicatur Nicolaus Antonius (δ), cætera nobis ignotus, nobilium civium ſuorum facta & fata collegit, & juxta annorum ſeriem digeſſit, in libello adhuc inedito, ſic inſcripto DCLXXXIII

KALENDARIO de coſas acacidas en la villa de Queſada. Uſum ſe ſæpius illo in egregio ſuo Bætico Nobiliario fatetur Gundiſalvus Argote Molina (ε), cujus fide hæc damus. (1355)

DON RODERICUS GOMEZ SARMIENTO DE VILLANDRANDO IVtus (non, ut Nicolaus Antonius (ζ) ſcribit, Vtus) Salinarum & Ribadei Comes, Didaci Sarmiento de la Cerdæ ex Donna Anna Pimentel filius, magno ſtudio collegit, & circa annum MDXC. compoſuit libellum, cui titulus. DCLXXXIV

DEL SOCORRO del Conde de Ribadeo Don Rodrigo de Villandrando al Rey Don Juan el Segundo, con todos los privilegios, cedulas y Cartas reales pertenecientes a aquella accion, y con la Genealogia de la Caſa de Villandrando. Vidit opus iſtud manu exaratum laudatque illud Don Joſephus Pellicer de Tovar & Oſſau (η). (1356.)

Fr. RODERICUS DE JEPES, Sancti Hieronymi Ordinis Monachus, ex oppido cognomini in Carpentanis prope Toletum oriundus (quamvis alii eum Aſtigitanum credant) præter alia haud pauca Theologica æque ac hiſtorica, etiam typis Matritenſibus anno 1584. in 4to edidit DCLXXXV

LA GENEALOGIA de los Reyes de Eſpanna, ceu nos edocet Nicolaus Antonius, (θ) cujus fide hæc damus, cum opus ipſum nunquam videre nobis contigerit. (1357.)

RODERICUS LAURENTIUS (vulgo RUY LORENZO) DE TAVORA, Luſitanus, Dominus Majoratus Caparicæ, & Rector perpetuus præfectusque Caſtri Sancti Sebaſtiani de Caparica ejusque territorii, DCLXXXVI

(α) Anales de Sevilla in præf.
(β) Progreſſos de la Hiſtoria de Aragon pag. 341. num. 45.
(γ) Bibl. Hiſp. Tom. II. pag. 210. b.
(δ) ibid. pag. 213. a.
(ε) Nobleza del Andaluzia in Indice Auctorum.
(ζ) Bibl. Hiſp. Tom. II. pag. 335. b.
(η) Informe de la Caſa de los Sarmientos de Villamayor fol. 31.
(θ) Bibl. Hiſp. Tom. II. pag. 215. b.

edi curavit Lutetiæ Pariſiorum typis Sebaſtiani Cramoiſy anno 1649. in folio

(1358.) *HISTORIA dos Varones iluſtres do apellido Tavora, continuada en os Senhores da caza e morgado de Caparica* &c. Primus ejus operis auctor fuit Don Alvarus Perez de Tavora, ſupra ſuo loco a nobis laudatus, ex quibus poſteris dein Rodericus noſter illud hactenus ἀνέκδοτον publicavit; meritis laudibus illum extollit Ludovicus de Salazar & Caſtro (*i*) itemque Nicolaus Antonius (*x*) qui bis noſtrum, ſub Laurentii puta & Roderici prænominibus recenſuit.

DCLXXXVII. RODERICUS MENDEZ SILVA Luſitanus, domo ex Celorico Beiræ provinciæ oppido, diu Matriti vixit Chronographus regius Generalis & ſupremi Caſtellæ Senatus Miniſter ſeu officialis, unde tandem, cum apud judices Fidei & Hæreticæ pravitatis ſuſpicionem ſentiendi minus recte de rebus fidei incurreret, profugus Liguriam petiit, in portu Liburnico vitam degens. Varia ſcripſit Hiſtorica & inprimis Genealogica opuſcula, quæ inter, quantum nobis conſpicere hinc inde licuit, huc faciunt ſequentia:

(1359.) *POBLACION general de Eſpanna*, ſive univerſæ Hiſpaniæ Topographia, hoc eſt de urbibus præcipuisque omnium ejus Provinciarum oppidis, opus ob adjecta fere ubivis urbium oppidorumque inſignia ad Heraldicam artem Hiſpanam apprime faciens. Prodiit illud primum Matriti apud Didacum Diaz de la Carrera anno 1645. in folio, & rurſus multo auctius ab ipſo Auctore redditum ibidem ſumtibus Joannis Martini Merinero typisque Rochi Rico de Miranda anno 1675. in folio, cui editioni acceſſit

(1360.) *CATALOGO real y Genealogico de Eſpanna*, ſeu ut alias audit Auctori *GENEALOGIAS reales, y Catalogos de dignidades Eccleſiaſticas y ſeglares*; qui liber primum anno 1639. Matriti prodiit in 8vo, recuſus etiam ibidem deinde in 4to, & tandem Topographiæ Hiſpaniæ in calce adjectus eſt, ſtemmata regia Caſtellæ Aragoniæ Navarræ Luſitaniæque diducens.

(1361.) *ASCENDENCIA illuſtre, glorioſos hechos y poſteridad noble de Nunno Alfonſo, Alcaide de Ciudad de Toledo, Rico Home de Caſtilla*, in quo nobilis familiæ de Cervantes origines explicuit, quo nomine & laudatur a Philippo

(*i*) in MSCto ſæpe cit. n. 100.

(*x*) Tom. II. Bibl. Hiſp pag. 8. b. & pag. 215. b.

lippo de Gandara (λ); prodiit liber iſte Matriti apud Dominicum Garziam anno 1648. in 4to rurſusque excuſus ibidem anno 1656. itidem in 4to.

ELECCION en Rey de Romanos del Rey de Bohemia Ferdinando III. con num Catalogo de los Ceſares de la Caſa de Auſtria. Matriti 1637. in quo Cæſarum Archiducum Auſtriæ ſtemma cum propaginibus ſuis explicuit. (1362.)

NOTICIA de los Ayos y Maeſtros que haſta oi hantenido los Principes Infantes y otras perſonas Reales de Caſtilla. Matriti 1654. in 8vo, quod opusculum cum inſigni auctoris encomio citat Antonius Suarez de Alarcon (μ). (1363)

VIDA de la Emperadriz Maria hiia de Carlos Vto. Fuit illa conjux Maximiliani II. Imperatoris, fœcundaque ſedecim liberorum, quos inter Rudolphus II. & Matthias Imperatores claruere, mater. Prodiit libellus iſte itidem Matriti anno 1655. in 4to. (1364)

COMPENDIO de las hazannas; que obro el Capitan Alonſo de Ceſpedes, Alcides Caſtellano, ſu aſcendencia y deſcendencia en varios ramos Genealogicos, que deſta Caſa han ſalido. Matriti anno 1647. in folio. Plura inibi continentur nobilia Hiſpana ſtemmata, inprimis autem folio 78. ſeqq. Comitum de Priego ex Mendozina gente ſeries & ſucceſſiones. (1365.)

NOTICIAS del origen y armas de la noble familia de Bernardo de Quiros; Floret illa hodienum Marchionum de Campo Sagrado, itemque Marchionum de Monrreal titulis honoribusque inſignis. Prodiitque liber iſte Matriti apud Dominicum Ganziam anno 1651. in 4to. (1366.)

VIDA y hechos del gran Condeſtable de Portugal Don Nunno Alvarez Pereira &c. con los Arboles de Deſcendencias de los Emperadores, Reyes, Principes, Potentados, Duques Marqueſes y Condes, que del ſe derivan. Matriti apud Joannem Sanchez anno 1640. in 8vo. (1367.)

MEMORIAL de las Caſas de Villardompardo y Cannete, ſus ſervicios, caſamientos, aſcendencia y deſcendencia. Matriti anno 1646. in 4to. (1368)

ARBOL Genealogico y blaſones de la iluſtre Caſa de Saavedra, continuada por 950. annos de varon en varon haſta Don Juan de Sauvedra Alvarado Ramirez de Arellano, Cavallero de la orden de Sant-Jago, Alguazil mayor de la Inquiſicion de Sevilla &c. Matriti anno 1653. in folio. (1369.)

MEMORIAL de la Caſa de Sotomayor para Don Filiberto de Sotomayor, (1370.)

(λ) Nobiliario de Galicia Lib. II. cap. 12. pag. 238. pr.
(μ) relaciones Genealog. de los Marqueſes de Trocifal pag. 219. a. fin.

Manuel, Benavides, y Guevarra, Reſidente por ſu Mageſtad Catolica en Bruſelas &c, Matriti anno 1653. in folio.

(1371.) *DISCURSO de la antiquedad y preeminencia del oficio de Gran-Canciller de Caſtilla* Matriti anno 1653. in 8vo.

(1372.) *MEMORIAL de la iluſtre, antiqua familia Palavicina, de quien procede Don Juan Palavicino Cavallero de la orden de Alcantara, con los ſervicios de ſu Caſa.* Matriti anno 1649. in folio.

(1373.) *ORIGEN armas y varones iluſtres del antiquo y calificado linage de los Barrientos* Matriti anno 1653. in 4to.

(1374.) *MEMORIAL Genealogico de la Caſa de Contreras.* Matriti anno 1655. in 4to, quod laudatur quoque a Joanne Florez de Ocariz (ν).

(1375.) *CLARO origen y deſcendencia iluſtre de la antiqua Caſa de Valdes, ſus Varones famoſos y ſervicios Sennalados que han hecho a la Monarquia de Eſpanna.* Matriti apud Licenciatum Joannem Martinum de Barrio anno 1650. in 4to.

(1376.) *ARBOL Genealogico de los Valdeſes;* aliud diverſumque a priori opus, quod dilaudat Sanctius Doriga de Valdes (ξ); an typis editum ſit, neſcio.

(1377.) *ARBOL Genealogico de la Caſa de Vega.* Matriti 1651. in 4to.

(1378.) *ARBOL Genealogico de los Gonſalez de Sepulveda* Matriti anno 1655. in 4to. Laudat hunc librum Joannes Florez de Ocariz (ο).

(1379.) *ARBOL Genealogico de la Caſa de Olarte* Matriti 1656. in 4to, litatur hæcce ab eodem Joanne Florez de Ocariz (π), ut taceam alia plura ejus farinæ opuſcula, & arbores variorum ſtemmatum Genealogicas, quæ typis excuſa non prodiere, ſed in ſcriniis hinc inde deliteſcunt curioſorum; præter quæ & grandioris conatus vaſtæque molis opus condidit Silva noſter, cui titulum fecit

(1380.) *DE LAS Caſas Solariegas de Eſpanna;* ſive nobiliarium ſtemmatum Hiſpanicorum, quæ domus gentilitias hæreditario jure poſſident. Promiſerat quidem alicubi (ρ) ipſe Auctor ſe illud prælo mox eſſe commiſſurum, verum hactenus, quod ſciam, typis publicis non innotuit; Laudatur illud a Doctore Joſepho Tornero (σ) & aliis. Præterea quoque Silva noſter *NOBI-*

(ν) Nobiliario del Reino de de nueva Granada Tom. II. pag. 161.
(ξ) Memorial de la Caſa de Aſturias, pag. 80. b. lit. V.
(ο) Nobiliario de nueva Granada Tom. I. pag. 383. m. & Tom. II. pag. 91, & pag. 395. m.
(π) ibidem Tom. I. pag. 345. & pag. 375. m.
(ρ) Memorial de los Condes de Villardompardo pag. 6.
(σ) Memorial de los Vizcondes de Rocaberti fol. 47. pr. & fol. 68. a. lit. Rr.

NOBILIARIUM Cardinalis & Epiſcopi Burgenſis Don Franciſci de Mendoza notis additionibusque ſuis & ſtemmatum nobilium ad ſua usque tempora continuatis ſucceſſionibus locupletavit, quod tali titulo inſignitum

NOBILIARIO y Libro de Armeria por Don Franciſco de Mendoza Cardenal de Burgos, Sacados de los Originales, manueſcritos, que eſtan en la Libreria de San Lorenzo el Real del Eſcorial por Rodrigo Mendez de Silva, con los eſcudos de armas juritados, ex Joannis Lucæ Corteſii Bibliotheca centum Realium pretio coëmit olim Matriti ſecumque in has oras detulit B. Hanſen de Ehrencron, Ablegatus Regius Danicus; apud quem & alium vidimus Codicem manuſcriptum Silvæ noſtri, inſcriptum (1381.)

NOBILIARIO y Libro de Armeria de las Ciudades, Villas Linages de toda Eſpanna; ducentorum Realium pretio conſtantem, & inſignibus urbium oppidorumque Hiſpaniæ eleganter ſatis depictis exornatum; maximamve partem ex Topographia illa ſuperius num. 1359. recenſita extractum. (1382.) Variis cæterum encomiis Auctorem quidem huncce condecorarunt cives coetaneique Scriptores, quos inter Sanctius Doriga de Valdes jam citatus hæc de eo verba jactat (τ): *Devenſe eſtas noticias al docto Chroniſta Rodrigo Mendez Silva, cuya eminencia en las Hiſtorias deſte Reino es notoria, aunque increyble ſu curioſidad &c.* Verum rectius omnino de eo cenſet Ludovicus de Salazar & Caſtro (υ): *Et Autor poco eſtimado en Eſpanna, aſſi porque no tuvo gran literatura, como por que el Origen* (Judæum enim clam indigitare videtur) *o Caſtigo del Santo Oficio le hizo poco apreciable.*

DON RODERICUS ORDONIUS ALVAREZ DE ASTURIAS. vid. infra DON SANCTIUS DORIGA DE VALDES.

Fr. RODERICUS DE PINNUELA Gallæcus ni fallor, atque Ordinis Sancti Benedicti in quodam ejus Regni Cœnobio ſodalis, ſcripſit DCLXXXVIII

HISTORIA de Gallicia; librum adhuc ineditum, cujus apographa poſſedere Philippus de Gandara (φ) atque Don Ferdinandus de Saavedra (χ) quorum prior & nos edocet, exemplar ejus manu exaratum olim extitiſſe in Bibliotheca Don Joannis de Fonſeca, Oratorii Regii Præfecti, (quod munus vulgo *Sumiller de Cortina* audit) Caroli II. inſeruit Auctor (1383.) operi

(τ) Memorial de la Caſa de Aſturias pag. 67. b. in margine.
(υ) in MSCto ſæpe cit num. 48.
(φ) Nobiliario de Galicia paſſim imprimis pag. 249.
(χ) Memorial de la Caſa de Saavedra fol. 55. 2.

operi illi plurima de nobilibus Regni iſtius familiis notatu digna, unde & ſæpius Gallæciæ Genealogis, nec ſine encomio, citandus venit.

DCLXXXIX. DON RODERICUS DE SALAZAR MOSCOSO ET OSSORIO, Ordinis Sancti Chriſti Eques & Commendatarius oppidi San Perofins da Marinna; Nobilis aulicus Regiæ Domus Luſitanicæ, & Dominus Majoratuum Sancti Chriſti del Cartaixo & los Colos; ſcripſit anno MDCLXVII obtulitque Marianæ Auſtriacæ, Reginæ regenti, Carolique II. matri ſupplicem libellum.

(1384.) *MEMORIAL de ſu Calidad y ſervicios, y de los de ſu Caſa*; quem debitis proſequitur encomiis Joſephus Pellicerius (ψ), qui & ipſe peculiariter, ut ſupra vidimus de noſtri ſtemmate & majoribus eſt commentatus. Diverſum aliudque ab hoc opus merito reputamus elaboratam a noſtro.

(1385.) *GENEALOGIA de la Caſa de Salazar*, quam conſobrini ſui, Don Chriſtophori de Salazar & Frias Comitis Vallis de Salazar, Ordinis Calatravenſis Equitis, & circa initium ſæculi præſentis Gubernatoris urbis San Lucar de Barrameda, in gratiam conſcripſit, quæ tamen ut ultimam ſubiret limam, Roderici noſtri obitus præpedivit. Vidit illam, qui nos de eadem hæcce edocuit, Don Ludovicus de Salazar & Caſtro (ω).

DCXC. DON RODERICUS ZAPATA Aragonenſis, ex nobili Zapatarum ſtirpe in urbe Calatayud in lucem editus, conſanguineus intimusque amicus clariſſimi illius Tarraconenſium Archi-Epiſcopi, Antonii Auguſtini; fuit ipſe Cæſarauguſtanæ Eccleſiæ Canonicus, ædisque Sanctiſſimo Servatori dicatæ Eleemoſynarius, creatus deinceps a Philippo II. Rege in ſuprema rerum Indicarum curia Senator, a quo & Romam aliquando miſſus eſt Legatus ad Pontificem, ſed in itinere, dum patriam transiret, morbo oppreſſus ibidem obiit die Imo Octobris MDXCI. hæredes bonorum teſtamento ſcribens Jeſuitas, quorum Collegium Calatayadenſe maximam partem fundaverat. Erat Vir hiſtoriarum peritiſſimus, cujus rei documenta dant eximia bina opuſcula, alterum

(1386.) *DE LOS Condes de Bolonna de la Picardia* inſcriptum, cujuscum maxima auctoris laude meminit Stephanus Garibayus (α), alterum

(1387.) *TRACTATUS Juridico - Hiſtoricus, quo jura Regum Hiſpaniæ in Gallia Regnum, inprimisque Valentinum Comitatum, ut & Regina Iſabella, Philippi II.*

(ψ) Bibliotheca de ſus eſcritos pag 157. b. med.
(ω) in MSCto ſæpe cit. num. 138.
(α) Iluſtraciones Genealogicas in prologo, fol. m. 16.

pi II. filia in Britannia Ducatum aſſeruntur. Procul dubio idem hicce liber eſt, quem contra Legem Salicem Gallorum elucubraſſe Zapatam noſtrum idem aſſerit Garibayus (β). Conferantur & de eodem Michael Martinez del Villar (γ) Blaſius Zanuza (δ) Euſebius Nierembergius (ε) Nicolaus Antonius (ζ) atque Didacus Joſephus Dormerus (η) qui quasdam Zapatæ noſtri ad Hieronymum Zuritam Epiſtolas illic exhibet, prætereaque nos certiores reddit, ſcripſiſſe eundem etiam de proprio ſtemmate opuſculum.

TRATADO de la noble familia de Zapata nuncupatum. Manuſcriptum adhuc latet illud, autographumque Auctoris in ſcriniis ſuis aſſervavit Don Petrus Ximenez de Urrea Zapata y Fernandez de Heredia, Arandæ Comes. (1388)

S.

Licentiatus DE SALINAS Auctor perhibetur libri ſic inſcripti. DCXCI.
SUMMARIO de la memorable Batalla de Clavijo, y origen del Sennorio del Solar y diviſa de Val de Oſera. Ex (1389.)
manuſcripto illum primus edi curavit Don Joannes Fernandez de Medrano & Sandoval typis Matritenſibus Petri de Madrigal anno 1601. in 4to ceu teſtatur Nicolaus Antonius (θ) cujus fide hæc damus

Fr. SALVATOR DE MALLEA, Granatenſis, Ordinis Sanctiſſimæ DCXCII.
Trinitatis Monachus ætatem vixit in cœnobio urbis patriæ Ordinis iſtius, quem Romæ adſcivit, Genuæ vero primum profeſſus eſt, dein Doctor Theologiæ renunciatus, in Univerſitate patria, per provincias etiam Hiſpanicas Ordinis Procurator generalis ac Hiſtoriographus, ut & Eccleſiaſtes regius evaſit vir eruditiſſimus, editisque variis ingenii monumentis celeberrimus; Seriem horum exhibet Nicolaus Antonius; interque ea meminit libelli cujusdam ad noſtrum facientis argumentum quoque

GENE-

(β) ibidem pag. 157.
(γ) Patronado de Calatayud Parte X. fol. 506.
(δ) Hiſtorias Eccleſiaſticas y ſeglares de Aragon Tom. II. pag. 377. ſeqq.
(ε) in Corona virtuoſa.
(ζ) Biblioth. Hiſpan. Tom. II. pag. 219. b.
(η) Progreſſos de la Hiſtoria de Aragon pag. 185. & p. 232. a. & pag. 445. fin.
(θ) Bibl. Hiſp. Tom. II. pag. 270. a. m.

(1390.) *GENEALOGIA de San Felix de Valois* inſcriptus Granatæ prodiit; diverſus ab alio ibidem typis edito atque

(1391.) *VIDA de los Santos fundadores San Juan de Mata y San Felix de Valois* nuncupatus libellus eſt. Sed præter hoc typis publicata etiam de proprio Mallearum ſtemmate Commentarium

(1392) *GENEALOGIA de los Malleas, de ſu origen, armas y deſcendencias* dictum elaboravit. Argumentum iſtud inibi ſat ample executum Auctorem teſtatur Ferdinandus de Saavedra (ι), qui & addit, obiiſſe Malleam noſtrum in Conventu ſuo Granatenſi admodum ſenem circa annum M DC LXXII. *congrandes* (ut ipſa ejus adjiciam verba) *Creditos de mui docto curioſo y Puntual en ſus noticias y eſcritos, de que dejo mucho impreſſo. y algunos libros, que corren con comun approbacion.*

DCXCIII. SANCIUS (vulgo SANCHO) DE ALVEAR Miles & Centurio bellicus Hiſpanus, ſcripſit circa finem Sæculi poſt natum Chriſtum XVti libellum.

(1393.) *GENEALOGIA de los Reyes de Navarra* inſignitum. Latet ille adhuc inter edita, ſæpiusque citatur rerum Navarricarum Hiſtoricis, inprimis Joſepho Moret (κ) & Stephano Garibayo (λ) qui breviter ſuccincteque nimis ac in deducendo antiquiorum regum ſtemmate minus exacte & absque Chronologico ordine perſcriptum aſſerit. Poſſedit etiam manu exaratum ejusdem exemplar Hieronymus Zurita, unde apographum ſibi deſumi curavit Don Joannes Paez de Caſtro; pervenitque ille Zuritæ Codex dein ad Comitem Sancti Clementis, teſte Didaco Joſepho Dormero (μ).

DCXCIV. SANCIUS BUSTOS DE VILLEGAS, Andreæ de Buſtos ex Donna Mencia de Villegas filius Ocannæ natus, incubuit literis in Univerſitate Salmanticenſi, ſodalis dein allectus Collegii ſanctæ Crucis Valliſoletani die 17. Februar. M D LIV. ubi Clementinas dublice ex Cathedra prælegit, Canonum poſt Licentiatus, & anno M D LX. Senator Curiæ Pincianæ, ac anno M D LXIX. ſupremi Inquiſitionis Fidei Tribunalis Conſiliarius, & anno M D LXIX. Gubernator Archi Epiſcopatus Toletani abſente (Romam quippe profecto) Archi-Epiſcopo Bartholomæo Carranza) evaſit; Fuit itidem Canonicus Eccleſiæ Cathedralis Hiſpalenſis, tandemque

(ι) Memorial de la Caſa de Saavedra fol. 328. a. fin.
(κ) Inveſtigaciones de las Antiquedades de Navarra pag. 691. in fine.
(λ) Compendio Hiſtorial Lib. XXI. cap. 1. fol. m. 4.
(μ) Progreſſos de la Hiſtoria de Aragon fol. 261. a. fin.

que Epiſcopus Abulenſis creatus anno MDLXXIX. cui ſedi biennio tantum præfuit, mortuus videlicet Matriti die 19. Januarii Anni MDLXXXI. ſepultus Ocannæ in patria ſua. Patent hæc omnia ex hiſtoria vitæ ejus, quam prolixius enarravit Aegidius Gonſalez Davila in Abulenſis Eccleſiæ Theatro (ν). Recognovit amplificavitque ſummus hicce Vir (ut locum inter Genealogos tueretur noſter)

LUZERO de la Nobleza, ſive incomparabile illud Petri Hieronymi de Aponte Nobiliarium Genealogicum, ceu nos edocet Nicolaus Antonius (ξ); ineditas tamen acceſſiones illas remanſiſſe in ſcriniis non eſt quod dubitemus. (1394.)

DON SANCIUS DE DORIGA ET VALDES, frater Don Garſiæ de Doriga, Ordinis ſancti Jacobi Equitis, & ambo filii Don Ferdinandi Garciæ de Doriga & Valdes, Domini Vallis & Solaris Dorigæ in Aſturibus ex Donna Maria de Valdes; Fuit Sancius hicce noſter primum Collegii Majoris Archi-Epiſcopalis in Salmanticenſi Univerſitate ſodalis, poſteaque Canonicus Eccleſiæ Toletanæ tandemque Fidei Inquiſitor Granatenſis, ſcripſitque ac ſuppreſſo ſuo nomine, præfixoque illo ſui ex ſorore nepotis. DCXCV.

DON RODERICI ORDONII ALVAREZ DE LAS ASTURIAS edidit elegans exactumque opus Genealogicum hoc titulo inſignitum (1395.)

MEMORIAL al Rey Don Phelipe IV. de la gran calidad y ſervicios del linage antiguo de Aſturias y ſus Condes, y de ſu legitima deſcendencia y varonia de la Real Caſa de Leon, y de ſu primitivo ſolar, la Torre, Eſtado, y Condado de Nava llamanda de los Condes. Prodiit illud Granatæ typis Franciſci Sanchez anno 1653. in folio; pertractat autem liber iſte, licet exiguæ molis nec ultra alphabetum craſſus plures illuſtres Aſturienſis principatus familias, magnoque a Genealogis ſui temporis Hiſpanis in pretio habetur, teſte Ludovico de Salazar & Caſtro (ο)

DON SANCIUS DE VILLEGAS, Dominus Majoratus hujus familiæ in oppido Villaſivil, valle de Toranzo, ſupremæ Indicarum rerum Curiæ ſenator, conſcripſit typisque promulgari curavit. DCXCVI.

GENEALOGIA de la Caſa de Villegas, ſeu de proprio ſtemmate Commentarium. Laudat eundem Ludovicus de Salazar & Caſtro (π) (1396.)

(ν) Tomo II. pag. 301.
(ξ) Bibl. Hiſp. Tom. II. pag. 160. b.
(ο) in MSCto ſæpe cit. num. 99.
(π) ibidem num. 158.

DCXCVII. SARMIENTO, illuſtris & perantiqua ex Gallæciæ Regno oriunda familia, quæ præter illas inſignes Comitum de Gondomar, Ribadavia, Salvatierra &c. proſapias etiam ramum protulit hucusque Dominio Vallis de las Achas in Gallæcia gaudentem; unde prognatus claruit ſub Philippo IV. Rege Don Auguſtinus Sarmiento de Sotomayor, Vice-Comes de Portillo, in Lima Peruviani Americæ Regni Metropoli reſidens; in cujus gratiam illo ævo ab Anonymo auctore conſcriptus prodiit libellus Genealogicus hoc in fronte lemmate notatus

(1397.) *GENEALOGIA de los Sennores de Valle de las Achas en Gallicia del apellido de Sarmiento*; Latet ille adhuc ineditus, nec alias, præter illam ſolam gentis iſtius, propagines pertractat; poſſeditque ejus exemplar Ludovicus de Salazar & Caſtro, qui cum elogio ejusdem meminit (ϱ)

DCXCVIII DON SERVANDUS, Aurienſis Epiſcopus & Roderico, ultimo infauſtoque illi Gothorum Regi a Confeſſionibus Auctor circumfertur Libri cujusdam Hiſtoria Gothica nuncupati, cui in fine adjectum eſt,

(1398.) *SUMMARIUM de antiquis nobilibus Gallaciæ familiis*, utrumque opus Lingua Latina exaratum, & a Petro Seguino ſupra laudato itidem Sturienſi Epiſcopo in vetuſtum idioma Gallæcum translatum narratur. Magna olim Summario iſti fides auctoritasque ſtetit, etiam apud peritos Hiſtoricæ Genealogicæque rei viros, Joſephum puta Pellicerium, Aegidium Gonſalez, Davilam, Philippum de Gandara plurimosque alios, verum ejusdem eſſe farinæ ac Pſeudo-Dextri, Hauberti aliorumque opera ſuppoſititia expedita apud doctos hodie res eſt. Confer & dicta ad Petrum Seguinum ſuperius.

DCXCIX. SEVILLA, olim Hiſpalis, Hiſpaniæ Bæticæ regnique cognominis Metropolis clariſſima, diu olim Maurorum jugo oppreſſa, usque dum Ferdinandus III. Caſtellæ Legionis rex, quem in Sanctorum retulere cenſum Faſti Romani, eam ſæculo poſt Chriſtum natum XIIItio in priſtinam vindicaret libertatem. Interfuere celebri urbis iſtius expugnationi plurimi ex univerſa fere Hiſpania nobiles, quibus ob fortia geſta ipſam incolendam poſſidendamque partitus eſt Ferdinandus. Teſtantur id omnes, quotquot Hiſtoriam condidere Hiſpalenſem, Auctores, præter quos etiam Codex manuſcriptus exſtat ſat antiquus, hoc titulo notatus

(1399.) *REPARTIMIENTO de Sevilla;* in quo nomina æque ac inſignia Heroum iſtorum vivis depicta coloribus cernuntur. Vidit illum, qui laudat, Don Ferdinandus de Saavedra (σ).

SICI-

(ϱ) ibidem num. 203. (σ) Memorial de la Caſa de Saavedra fol. 91. a. fin.

SICILIAE Regnum, quod hodie partem conſtituit Monarchiæ Hiſpanicæ, ex eo tempore, quo Aragoniæ Regibus parere cœpit, etiam in noſtrum venire cenſum jure meritoque poteſt. De ejus igitur Regibus eorundemque multi quidem exſtant ſcriptores, libellique, quos jam non moramur, contenti in medium attulisse ſcriptorem Anonymum Codicis cujusdam membranici, quem ex ipſa Sicilia in Hiſpaniam olim attulit Clariſſimus Hieronymus Zurita, in cujus initio hæc leguntur: DCC

Incipit ARBOR GENEALOGIÆ Dominorum ac Regum Siciliæ citra & ultra Pharum, incipiendo a Roberto Guiſcardi & Rogerio fratribus, pertractando usque ad Sereniſſimum Dominum Martinum Regem Siciliæ quartum decimum & primogenitum regni Aragonum: in quo Codice quoque reges Aragoniæ & Barcinonis Comites ad Alphonſum usque V. Regem recenſentur. Meminit ejusdem Didacus Joſephus Dormer (τ). (1400.)

Licentiatus SILVA DE CHAVES, Cauſarum Patronus, ſcripſit DCCI.

DE LA Junta de la ſangre Imperial de Roma con la de Caſtilla y algunos ſucceſſos della. Opus hocce adhuc inter inedita latet teſtibus Thoma Tomajo de Vargas (υ) & Nicolao Antonio (φ), citaturque etiam Barnabæ Moreno de Vargas (χ) ex quo conjicere licet, Auctorem inibi regium Hiſpanicum æque ac nonnulla Magnatum ejusdem regni ſtemmata pertractaſſe. (1401.)

SIMON DE FONSECA Luſitanus, Sacræ Theologiæ Doctor, Proviſor & Vicarius Generalis Epiſcopatus Lamecenſis, elaboravit. DCCII.

GENEALOGIA de los Fonſecas, quod opus manu exaratum poſſedit Philippus de Gandara, qui cum auctoris encomio citat (ψ). (1402)

Fr. SIMON DE SANCTO SPIRITU, Ordinis Carmelitarum Sodalis ex Hiſpanico ſermone in Italicum convertit ſupra ſuo loco laudati DCCIII.

Fr. Franciſci de Cruce ejusdem Carmelitarum nudipedum ordinis Sodalis

VITAM Henrici de Toledo, Marchionis de Mancera, eamque edidit Neapoli typis Jacobi Paſſari anno 1675. in 12mo (ω). (1403.)

STEPHANUS CASELLES Catalanus, SS. Theologiæ Doctor, DCCIV.

(τ) Progreſſos de la Hiſtoria de Aragon fol. 63. b.
(υ) in libro Junta mayor de libros de Eſpannoles.
(φ) Biblioth. Hiſp. Tom. II. pag 276. a fin.
(χ) Hiſtoria de la Ciudad de Merida Lib. IV cap. 12. fol. 255. b. med.
(ψ) Nobiliario de Galicia Lib. III. cap 26 & 2 pr pag. 460. b pr.
(ω) vid. Nicol. Toppi Bibliothecam Neapolitanam. lit. S.

ctor, Archi-Diaconus major Eccleſiæ Verdenſis Auctor præfigitur libro inſcripto

(1404.) *ARBOL Genealogico y Hiſtorico de la Caſa de los Duques de Bournonville*, edito anno 1678. in folio, qui tamen, ceu conjectura haud levi nixus aſſerit Ludovicus de Salazar & Caſtro (α) Auctorem habet ipſummet Bournonvillæum Ducem, Cataloniæ tum temporis pro-Regem, Virum rei Genealogicæ peritiſſimum, cui liber iſte dedicatus eſt; Facile id negotio detexerat Salazarius ex habita cum Duce hoc, cum is Navarræ pro-Rex Matriti aliquando hæreret, confabulatione, ubi ſimul ab eodem donatus fuit typis impreſſo.

(1405.) *ARBOL de Coſtados de los hiios del Duque de Bournonville* in folio.

DCCV. STEPHANUS DE Corbera, Barcinonenſis civis, Vir multæ eruditionis, ac domeſticarum rerum curioſiſſimus, ut loquitur Nicolaus Antonius (β), plura de iis conſignata reliquit ingenii monumenta, ex quibus ipſe unicum vivus edidit

(1406.) *VIDA y hechos maravilloſos de Donna Maria Cervellon, Uamada Maria Socos Beata profeſſa de nueſtra Sennora de la Merced, con algunas antiquedades de la Catalunna* inſcriptum & Don Guilielmo Ramon de Moncada Oſſunæ Comiti, Marchioni de la puebla Baronique de la Laguna dedicatum Barcinone typis Petri de la Cavalleria anno 1629. in folio, 5. alphabetorum mole. Pertractavit Auctor in opere iſto, quamvis jejune ſatis, ſtemma Cervellonium, præcipuæ inter Catalana antiquitatis. Ineditum idem reliquit inter alia.

(1407.) *CATALUNNA illuſtrada, que contiene ſu deſcripcion en comun y particular con las poblaciones, dominios y ſucceſſos desde el principio del mundo, haſtaque por el valor de ſu nobleza fue libre de la oppreſſion Saracena*; quod opus diu poſt Auctoris obitum (quem circa annum MDCXXXIV. contigiſſe fertur) inſcriniis delituit curioſorum, ejusque apographa poſſedere tum Excellentiſſimus Dux de Montalto, Romanæ Eccleſiæ Cardinalis, tum & Don Raphael de Viloſa, Regius ſupremæ Curiæ Aragoniæ Senator; tandem vero additionibus, emendationibusque illuſtratum in lucem publicam emiſit Fr. Joſephus Gomez de Porres, Ordinis Carmelitarum in Cœnobio Neapolitano Monachus, inſcriptum Marchioni de los Velez Molina & Martorel Neapolitano Pro-Regi Neapoli typis Antonii Graminnani 1678. in folio, 5. alphabetorum mole. Propoſue-

(α) in MSCto ſæpe cit. num. 120.

(β) Bibl. Hiſp. Tom. II. pag. 233. b.

poſuerat ſibi Auctor eo in opere fuſius etiam pertractare ſtemmata novem Baronum, qui ſub Carolo M. recuperandæ ex Maurorum poteſtate Cataloniæ ſtrenuam navarunt operam, inibique ſedes dein fixere ſuas; vix tamen quædam tantum primi eorum, Moncadenſis nempe ſtemmatis rudimenta dedit, reliqua enim mors Auctoris præpedivit. Similiter etiam reliquit aliud opus

HISTORIAS de los antiquos Reles de Napoles y primeras guerras de Sicilia por los Catalanes y Aragoneſes, itidem *ἀνέκδοτον*, & in laudati Raphaelis de Villoſæ ſcriniis olim aſſervatum, nec adhuc, quod ſciam, typis editum. (1408.)

STEPHANUS DE GARIBAY ET ZAMALLOA, Cantaber, natus in oppido Mondragon anno MDXXVIII. in quo & Civis vitam transegit, Hiſtoricoque ſtudio a teneris inde juventutis annis totum ſe dedidit, tantos in illo nactus profectus, ut anno ætatis XXXII. integrum jam omnium Hiſpaniæ regnorum ſyſtema Hiſtoricum, quo in argumento primus civium ſuorum fuit, abſolutum dederit. Continet illud quadraginta Libros, quorum decem priores antiquiora Romanorum Gothorum, Legionisque Regum imperia continent; ſequentes decem Caſtellæ Comites Regesque ad Ferdinandi Catholici usque Carolique V. Imperatoris ævum deducunt; reliqui viginti Aragoniæ Navarræ Luſitaniæque Reges enumerant, Liberque XXXIII. ſpeciatim Hiſtoriam inſignium artisque Heraldicæ univerſalem tradit. Prodire eos primum fecit ipſe Auctor, cum Antverpiæ aliquandiu hæreret, hocce titulo inſignitos. DCCV.

LOS QUÆRENTA Libros del Compendio Hiſtorial de las Chronicas y univerſal Hiſtoria de todos los Reinos Eſpanna. Ex officina Chriſtophori Plantini annis 1571. & 1572. in folio, quatuor voluminibus, recuſum dein opus iſtud eſt Barcinone a Sebaſtiano Cormellas anno 1628. in folio 4. voll. Redux illo anno MD LXXII. ex Belgio in patriam mox aggreſſus eſt (verbis utor Nicolai Antonii (γ)) Hiſtoricum aliud ſeu potius Genealogicum opus majoris adeo, ut ipſe ait, induſtriæ ac molis, ſcilicet de origine, progreſſu & illuſtrationibus Hiſpaniæ totius dignitatum ſeu munerum ſexaginta, non minus libris, cui operi XXIV. annorum haud intermiſſum laborem impenderat, nil aliud toto iſto tempore quam ſpartam ſuam adornans. Attamen aliquam ejus partem venire ſeorſim, nec exſpectato corporis reliquo in manus hominum permiſit, quæ ſcilicet ad præcipuam cæterarum dignitatem regiam, atque Hiſpanorum regum (1409.)

usque

(γ) Bibl. Hiſp. Tom. II. pag. 234. b.

usque ad Philippum II. ejusque utriusque ſexus prolem tam ex Iſabella Valeſia quam ex Anna Auſtriaca ſuſceptam origines & per longiſſimam avorum Auguſtorum ſeriem perductam generis ſucceſſionem pertinerent. Hæc pars Matriti prodiit apud Ludovicum Sanchez anno 1596. in folio regali, titulo iſto inſignis.

(1410.) *ILLUSTRACIONES Genealogicos de los Catolicos Reyes de las Eſpannas, y de los Chriſtianiſſimos de Francia, y de los Emperadores de Conſtantinopla, haſta el Rey Don Felipe II. y ſus hyos.* Reliqua hujus operis ab Auctore inſcripti.

(1411.) *DEL ORIGEN y diſcurſos y illuſtraciones de las Dignidades ſeglares de Eſpanna*, adhuc latent, ſive quod reliquerit Author nondum abſolutum invida egregiis quibusque conſiliis morte ſublatus, ſive quod Scrinia ſua hinc ditaverint cauteque ſuppreſſerint ii, quorum intererat ſuſpicione potius furti quam evidentia premi. Certe Alphonſus Lopez de Haro omne fere, quidquid in Nobiliario ſuo bonum reperitur, inde hauſit, & integra omnino folia nec verbo mutato (quod inprimis in Marchionum del Vaſto & Peſcara Genealogia ſe deprehendiſſe Ludovicus de Salazar & Caſtro (δ) teſtatur (mutuatus eſt, nec uſpiam tamen Garibayi vel verbulo meminit, fœdiſſimi plagii reus. Theſaurum hunc Genealogicum, quo perfectius nil illa ætas vidiſſe poterat, moriens Garibayus reliquit ſecundæ uxori ſuæ Dæ - - - - æ de Montoya, Toletanæ; quæ cuidam ſuo conſobrino eundem donavit, a quo oblatus fuit Joanni Auſtriaco, Philippi IV. Regis filio naturali, qui eundem in Regias Caroli II. manus conſignavit, e cujus munifica manu illum ſupplici iteratoque rogatu ſibi emendicavit Oropeſanus Comes, Caſtellæque Senatus Regii Præſes, Don Emanuel Joachimus Alvarez de Toledo, qui hodienum eodem potitur, nec niſi unicum inde apographum, quod Dux de Montalto obtinuit, deſumi paſſus eſt; ejus tamen etiam copiam aliquandiu idem Oropeſæ Comes conceſſit Ludovico de Salazar & Caſtro, qui ſæpius in operibus ſuis ipſius teſtimonio nititur. Conſtat XIII. ſat grandibus in folio voluminibus, continetque non ſolum univerſa fere illuſtriora Hiſpaniæ, ſed & plurima Galliæ Belgiique nobilia ſtemmata, quæ inter Montmorencianum tanta cum exactitudine a Garibayo compilatum idem aſſerit Salazarius, quanta vix ab Andrea du Cheſnio in grandi ſuo typis edito opere fieri potuerit. Laudavit & olim Stephani noſtri Garibayi eximium quoddam opus

DE LAS

(δ) in MSCto. num. 12.

DE LAS Caſas de Eſpanna, LX. libris abſolutum; Chriſtophorus Moſquera de Figueroa, (ε) ſed illud ipſum eſſe, de quo agimus, una cum Nicolao Antonio firmiter perſuaſos nos profitemur. Inſigni ſemper immortale hocce opus cum encomio citant Genealogi recentiores, inprimis vero dictus Salazarius, (ζ) qui ſub initium ſæculi prioris XVII. mortalium cœtui exemtum fuiſſe Garibayum aſſerit his verbis: *Garibay es uno de los mas nocables ilustres y puntuales Escritores de nuestra Espanna, que aviendo fallecido à principios de nuestro Siglo vivio muchos annos del antecedente.* Multus forem, ſi reliquorum, etiam ſummorum virorum, prolixa, quibus Garibayum condecorarunt, encomia heic adjicerem, puta Ambroſii Moralis, quo plurima ſe eidem debere ingenue fatetur, (η) Gundiſalvi Argote Molinæ, qui inter alia de eo teſtatur (θ) *que excedio à fuerza humana la grandeza de sus estudios*; Fr. Antonii de Yepes (ι) aliorumque; Non defuere tamen etiam, qui ſiniſtre & abjecte admodum de eodem judicarunt, quos inter Joannes Jacobus Chiffletius, vir alias celeberrimus, ipſum vocat Autorem muſteum, cui nulla fides in Pelagii origine commentitia, cui de Tubale nugas & fabulas permiſcuit (κ) item Joannes de la Puente, qui (λ) omnia, quæ Garibayus ſuo nomine edidit, aliis deberi Auctoribus, nec quidquam proprio marte ipſum elaboraſſe aſſerere non erubuit, cui tamen obviam pro merito ivit P. Gabriel Henao. (μ) Sed nec id ſilentio ducimus prætermittendum, tribui à Nicolao Antonio (ν) Stephano noſtro Garisbayo præter illa jam memorata opera aliud adhuc tali frontiſpicio notatum.

LETREROS de las Inſignias y Armas Reales de los Reies de Oviedo Leon y Caſtilla, in folio editum; Mihi illud videre non contigit, valdeque vereor, ne titulo iſto ſeductus Antonius, quem alicubi citatum reperit, Librum illum XXXIIItium Compendii Hiſtorici ſupra expreſſum, pro peculiari talis argumenti libro ſeparatim edito habuerit. Cæ- (1412.)

terum

(ε) in Elogio Marchionis de Santa Cruz.
(ζ) Advertencias hiſtoricas pag. 13. num. 11.
(η) diſcurſo de los privilegios, Tom. II. & lib. XIII. cap. 33. & Lib. XV. cap. 17.
(θ) in præf. Nobleza del Andaluſia.
(ι) Hiſt. general de San Benito Cent. IV. ad A. C. 840. &c.
(κ) Operum Hiſtoricorum Parte I. pag. 349. m.
(λ) in lib. ſuo Conveniencia de las dos Monarquias cap. XXIV. §. 3.
(μ) Antiguedades de Cantabria Lib. I. cap. 36. in nott. num. 5. pag. 187. a. fin.
(ν) Bibl. Hiſp. Tom. II. pag. 235. a.

terum plurima quoque Garibayi encomia congeſſit P. Joſephus Moret (ξ) qui, ſi libet, evolvatur.

DCCVII. SUAREZ cognomen plurium inter Hiſpanas nobiles familiarum, ex quibus quædam Talaveræ in Regno Toletano ſedem fixit, de qua conſcriptus ab Anonymo quodam Auctore Genealogicus extat libellus, hoc titulo notatus.

(1413.) *GENEALOGIA de los Suarez de Talavera*, ſcriptus ille fuit primum Philippi II. Hiſpaniarum Regis ævo, & dein à Suareſiis ipſis continuata proſapiæ ſerie deductus fuit ad annum usque MDCL. Philippique IVti tempora. Latet adhuc ineditus, & exemplar ejus in ſuis aſſervat ſcriniis Ludovicus de Salazar & Caſtro, qui exactum eundem, & veritati admodum conſentaneum deprædicat. (o)

T.

DCCVIII. TENDILLA Regni Toletani oppidum, quod Comitatus honoribus tituloque exaltavit Henricus IV. Caſtellæ Rex anno MCDLXV. in gratiam Don Innici Lopez Mendozæ, filii cognominis primi Santillanæ Marchionis, cujus poſteritas maſcula jam defecit, Comitatu iſto in Segovianam devoluto familiam, unde hodie Tendillæ Comitis titulo fruitur Don Gaſparis Ibannez de Segovia Marchionis Mondejarenſis filius primogenitus Don Joſephus Ibannez de Segovia & Mendoza: De hiſce autem Tendillæ Comitibus olim jam Clericus quidam, qui ſe Comitum iſtorum vocat Sacellanum, cujusque nomen plane ignoratur, Genealogicum libellum contexuit, inſcriptum:

(1414.) *GENEALOGIA de los Condes de Tendilla;* Inter κειμήλια literaria in ſcriniis Comitum iſtorum aſſervata eundem, hactenus quod ſciam ineditum, hæredavit laudatus jam Mondejarenſis Marchio, qui eodem in conſcribenda ſua ſuperius laudata Tendillæ Comitum Hiſtoria Genealogica haud infeliciter uſus eſt, teſte Ludovico de Salazar & Caſtro. (ϖ)

DCCIX. FR. THOMAS de HERRERA, Didaci de Herrera ex Anna Fernandez de Azevedo filius Medinæ Campi natus anno MDLXXXV. Eremitarum Sancti Auguſtini familiæ in æde Sancti Philippi Matritenſi ſe aggregavit anno ſæculari MDC, multum in literis profecit ſub Auguſtino An-

(ξ) Congreſſiones Apologeticas in prolegomenis §. 9.
(o) in MSCto ſæpe citato num. 210.
(ϖ) In MSCto cit. num. 1a5.

Antolinez ejusdem Ordinis ſodali Salmanticæ Theologiam docente, ipſe dein eandem XII. annorum intervallo docuit in Collegio Complutenſi, hinc Auguſtini Spinolæ, Romanæ Eccleſiæ Cardinalis & Granatenſis primum poſtea vero Compoſtellani Præſulis per XL annos Conſiliarius æque ac Confeſſionarius, uti vocant, conſtitutus eſt, quorum Romam anno MDCXXX. petiit, ceu ex Leonis Allatii Apibus Urbanis, in quibus noſtrum laudavit, elucet: Reverſus in patriam Salmantinam Ordinis ſui domum primo, poſt & integram Provinciam adminiſtravit, aliquandiu etiam a Confeſſionibus Joanni Auſtriaco, Philippi IV. Regis filio naturali exiſtens; Vir ob eruditionem minime vulgarem, illuſtrandæque rei domeſticæ impenſium quam plurium annorum induſtriam (quas dotes adornabat gravibus vereque religioſis moribus ingeniique modeſtia) ſuæ Auguſtinianæ familiæ nunquam pœnitendus. Teſtantur id plurima, quæ partim de ordine ſuo, partim & de aliis Hiſpaniæ rebus Eccleſiaſticis evulgavit, monumenta Hiſtorica, quæ inter ad nobilium patriæ ſtemmatum notitiam haud parum conducunt ſequentia:

COMPENDIUM Præſulum Ordinis Eremitici. Matriti 1643. in 4to. (1415.)

ALPHABETUM Auguſtinianum, in quo præclara Eremitici ordinis germina, virorumque & fœminarum domicilia recenſentur. ibid. 1643. folio. (1416.)

CATALOGO de los Obiſpos de Tortoſa; Hunc ineditum adhuc, abſolutum tamen in ſchedis apud Leonem Allatium teſtatus eſt ſe vidiſſe Michael Joannes Vimbodinus; quin & ipſe Auctor in citando mox egregio opere aſſerit, ſe magno ſtudio collegiſſe, propediemque in lucem publicam emiſſurum eſſe. (1417.)

CATALOGOS Archi-Epiſcoporum Hiſpalenſium, Compoſtellenſium, Granatenſium; Epiſcoporum item Abulenſium, Calagurritanorum, Carthaginenſium, Corienſium, Conchenſium, Giennenſium, Legionenſium, Malacitanorum, Pampilonenſium, Placentinorum, Segovienſium, Seguntinorum, Silvenſium, Tudenſium, Valliſoletanorum, Zamorenſium, Palentinorum & Canarienſium; Quod ſimilis ac Ægidii Gonſalez Davilæ ſupra ſuo loco laudatum ejusdem argumenti opus molis futurum fuiſſe vix eſt quod dubitemus; quamvis nil ejus lucem viderit. Inprimis autem locum heic inter Genealogos noſtros meretur doctiſſimus hicce vir ob egregium illud opus, quod (1418.)

HISTORIA del Convento de San Auguſtin de Salamanca inſignivit. (1419.) Prodiit illud typis Matritenſibus anno 1646. vel uti Nicolaus vult Antonius (g) anno 1652. in folio; eſtque quaſi Hiſtoriæ Ordinis illius generalis

(g) In Bibl. Hiſp. Tom. II. pag. 244. fin.

ralis quoddam compendium. Etenim, dum inibi vitas recenſuit Patronorum, Fundatorumque Ordinis Conventuum, ea occaſione inſeruit plurima nobilium Hiſpanarum familiarum ſtemmata, inprimis vero illud Ponciorum de Leon, quod integrum ad ſua usque tempora eleganter deduxit, ſolum in hoc à Ludovico de Salazar & Caſtro (σ) taxatus, quod Petrum Salazar de Mendoza ſecutus Poncios ex maſcula Minervarum ſtirpe derivarit, cum expedita & extra omnem controverſiæ aleam poſita res ſit, Oſſoriorum illuſtriſſimæ genti eam gloriam deberi; Magni cæteroquin idem huncce Herreræ librum facit, inprimis ob plura, quæ inſeruit, privilegia documentaque authentica; Laudatur quoque Herrera ab aliis ævi ſui Genealogis, inprimisque à Pardo apud Ferdinandum de Saavedra. (τ) Obiit tandem ſeptuagenario proximus ineunte anno MDCLIV. Matriti in Regio Ordinis ſui Sancto Philippo dicato Conventu; teſte Nicolao noſtro Antonio. (υ)

DCCX. DON THOMAS IBANNEZ de RIBERA natus in oppido *el Eſpinar* cognominato ac prope Segoviam Caſtellæ veteris urbem ſito, Jurium Licentiatus, & Prætorii ſive Cancellariæ Granatenſis Senator ſcripſit in poſterorum gratiam

(1420.) *TRATADO de las Antigvedades, Linages nobles y Varones ilvſtres de la villa del Eſpinar.* Latet adhuc ineditus iſte liber, ejusque apographa poſſident Don Gaſpar Ibannez de Segovia, Marchio Mondejarenſis, qui eundem commendat (φ) ut & Ludovicus de Salazar & Caſtro, qui *itidem* magni illum æſtimat (χ); tum ob argumenti raritatem, cum unicus in illo ſit Ribera noſter, tum & ob ſincerum veritatis ſtudium, quod ſemper ſectatus eſſe videtur.

DCCXI. THOMAS de LEON, Jeſuitarum ſodalis, domo Hibernus, ſed à pueritia in Hiſpania commoratus, Gadibus primum literas humaniores, & dein in Collegio Sancti Pauli Granatenſi Theologiam Scholaſticam per plures annos docuit; familiaris ibidem circa annum MDCLIII. cum Nicolao Antonio, ut hic teſtis eſt (ψ) contracto amicitiæ nexu; Vir Linguarum Latinæ, Græcæ, Ebrææ, Arabicæque gnariſſimus, & humaniorum litera-

(σ) In MSCto ſæpe citato num. 87.
(τ) Memorial de ſu Caſa fol. 187. b. med.
(υ) Bibl. Hiſp. Tom. II. pag. 244. b.
(φ) Noticias genealogicas de Segovia pag. 357. fin.
(χ) In MSCto cit. num. 65.
(ψ) Tom. II. Bibl. Hiſp. pag. 247. b.

literarum Philoſophiæque ſtudiis addictiſſimus, præter illa ab Antonio recenſita argumenti Theologici opuſcula etiam Genealogicum quoddam elaboravit:

MEMORIAL de la Caſa de Aſturias y Nava, idque ſub Don Roderici Alvarez de Aſturias & Nava nomine emiſit. Laudant libellum hunccę Joſephus Pellicer de Tovar & Oſſau, (ω) qui Leonem noſtrum ſalutat *Varon de los mayores de nueſtro Siglo en letras divinas y humanas y lenguas peregrinas*; Ludovicus de Salazar & Caſtro (α) atque Ferdinandus de Saavedra, (β) qui & addit, vidiſſe ſe Thomæ noſtri de Leon propria manu exaratas. (1421.)

ANNOTACIONES al Memorial por el Marques de Ribas, doctiſſimum illum Pellicerii libellum Genealogicum ſuo jam ſupra loco laudatum. Videri & elegans Leonis encomium poteſt apud Athanaſium Kircherum (γ) cui Linguarum Orientalium & abſtruſioris doctrinæ veterum explorator eximius audit. (1422.)

FR. THOMAS de LLANO, Ordinis Sancti Dominici Monachus, & Primarius Theologiæ in Valliſoletana Univerſitate Cathedraticus ſeu Profeſſor, circa medium ſæculi ſuperioris opus ſcripſit Genealogicum: DCCXII.

NOBILIARIO de Caſas y linages de Eſpanna; quod poſt ipſius obitum in lucem prodiit in quarto cura conſobrini ipſius; Mihi illud videre non contigit, ſed, ſi Ludovico de Salazar & Caſtro (δ) fides, liber eſt haud magni pretii momentique, nimia quippe brevitate laborans. (1483.)

DON THOMAS TAMAJUS de VARGAS natus eſt Matriti Regia Hiſpaniarum ſede anno MDLXXXVII, parentibus Thoma Marchinez de Tamajo, Malpartidæ, quod Diœceſeos Abulenſis oppidum eſt, in lucem edito, & Catharina de Vargas Toletana, unde Abulo-Carpentanum quandoque ſemet inſcripſit; Puer ſtudiis initiatus eſt Pampilone, cum ſacra ibidem regeret propinquus ejus Matthæus Burgenſis; inde Seguntiam translatus & poſt Toletum, ubi præceptore uſus eſt Martino Antonio Del-rio, Jeſuita clariſſimo, poſtea Laurea decoratus Doctorali juventutem ibidem ex Cathedra docuit, muneribusque aliis dextre vacavit, DCCXIII.

(ω) Bibliotheca de ſus eſcritos fol. 156. a.
(α) Hiſtoria Genealogica de la Caſa de Silva Tomo I. pag. 78. pr.
(β) Memorial de ſu Caſa fol. 10. m.
(γ) Oedypi Ægyptiaci volumine 2. claſſe 11. §. 5.
(δ) In MSCto ſæpe cit. num. 58.

usque dum anno MDCXXI. juſſu Regio ſecutus eſt Don Ferdinandum Alvarez de Toledo, Toparcham de Higares, Legatumque ad Venetos Regium Secretarii titulo & munere inſtructus. Reverſus inde Henrici de Guzman, Romanæ Eccleſiæ Cardinalis & Gaſparis Comitis de Olivarez ex ſorore nepotis ſtudiis præfectus eſt, cui & dein à ſecretis fuit, ac defuncto interim Antonio de Herrera Caſtellæ Archi-Chronographo Regio ſuffectus, per aliquod etiam tempus, annuente Philippo IV. Rege, Melgarenſis Comitis Joannis Henrriqueſii Caſtellæ Almirantis filii primogeniti ſtudia eſt moderatus, & mores; usque dum demortuo Ludovico Tribaldo de Toledo Chronographo Indiarum Regio in illo etiam munere ſucceſſor a Rege datus fuit, ac in Fidei inquiſitionis officio ut & in Ordinum Equeſtrium Senatu Miniſter Regius adlectus; quibus in muniis tandem die 2. Septembris anni MDCXLI. diem clauſit ſupremum, cum ætatis LIV. transegiſſet annos; ceu hæc omnia fuſius deduxit clariſſimus Aragonenſium Hiſtoriographus Joannes Franciſcus Andreas de Uztarroz in Panegyrico ſepulchrali Thomæ Tamajo publice habito. Opera, quæ orbi literato reliquit edita æque ac in edita plurima ſunt, variique argumenti, maximam tamen partem Hiſtorici, eaque inter ad rem Genealogicam Hiſpanam illuſtrandam apprime faciunt ſequentia:

(1424.) *VIDA de Donna Maria de Toledo, Sennora de Pinto, y deſpues Sor Maria la Pobre, fundadora y primera Abadeſa de Santa Iſabel de los Reyes de Toledo.* Toleti anno 1616. in quarto, ubi de ejus ſtemmate Toletano quædam habet.

(1425.) *VIDA de Diego Garſia de Paredes, y relacion breve de ſu tiempo.* Matriti apud Ludovicum Sanchez anno 1621. in quarto.

(1426.) *MEMORIAL por la Caſa y familia de Luna.* Matriti anno 1630. in folio. Laudat hocce opus prædictus Uztarrozius (s) æque ac alii Genealogi.

(1427.) *MEMORIAL por la Caſa y Linage de Soſa.* Matriti anno 1633. in folio. Meminit hujus libelli cum debito Auctoris encomio Pergius Cardoſo. (ζ)

(1428.) *MEMORIAL por la nobiliſſima y eſclarecida Caſa de Alagon,* in folio.

(1429.) *MEMORIAL por la nobiliſſima Caſa de Moncada,* quod num idem ſit ac

(1430.) *MEMORIAL por la grandeza de la Caſa del Marques de Aytona,* nec Nicolaus Antonius (η) neque nos certo definire audemus; in folio.

ME-

(s) In notis ad Cortes Regum Aragoniæ fol. 30. pt.
(ζ) In Hagiologio Luſitanico die 22. Aprilis.
(η) Bibl. Hiſp. Tom. II. pag. 253. a.

MEMORIAL de la Caſa y ſucceſſion del Conde de Caſtro Xeriz Don Genez de Mendoza Manrique; itidem, ni fallor, in folio impreſſum. (1431.)

TRATADO de la Caſa de Valenzuela, Matriti anno 1651. in quarto. (1432.)
Hunc librum meritis laudibus proſequuntur Philippus de Gandara (θ) & Ludovicus de Salazar & Caſtro. (ι)

MEMORIAL por el Conde de Miranda; itidem in folio excuſum. (1433.)

MEMORIAL por el Sennor de Tavera de la Caſa de Aneya. (1434.)

MEMORIAL de la Caſa de Henriquez, Sennores de Villalva, quem librum laudat Joſephus Pellicerius. (κ) (1435.)

HISTORIA de la nobiliſſima Caſa de los Borgias; Meminit hujusce operis Rodericus Mendez de Silva. (λ) (1436.)

ORIGEN de los Titulos y otras dignidades de Eſpanna. (1537.)

DERECHOS que los Reyes de Eſpanna tienen à ſus Coronas y Sennorios. (1438.)
Poſteriora bina opuſcula una cum aliis decem tractatibus Tamaji noſtri uno volumine comprehenſa exſtant, teſte Nicolao Antonio ſed inedita. Cæterum magni nominis famæque apud ſuos æque ac exteros ob inſignem eruditionem habitus fuit Tamajus; videantur elogia ejus apud Joannem Bollandum (μ) Joannem Franciſcum Andream Uztarrozium (ν) qui inſignem & eloquentem eum ſalutat Hiſtoricum Hiſpanum, Alphonſum Lopez de Haro (ξ) cui eruditus Hiſtoricus & decus Hiſpanæ gentis audit; Didacum Joſephum Dormerum (ο) & P. Claudium Clementem (π) ac Ludovicum de Salazar & Caſtro (ρ) qui expreſſe teſtatur, *que todo lo que eſcrivio en Genealogias, eſta lleno de excelentes noticias y puntualidad.*

TIRSUS de AVILES, Aſturicenſis, ac Ovetenſis Cathedralis Eccleſiæ Canonicus circa initium ſæculi ſuperioris floruit curioſus antiquitatum patriarum & Genealogicarum rerum ſedulus rimator; utriusque DCCXIV.

(θ) Nobiliario de Galicia pag. 465. b. med.
(ι) In MSCto ſæpe cit. num. 41.
(κ) Memorial por Don Fernando de los Rios fol. 47. num. 16.
(λ) In Catalogo Real y Genealogico.
(μ) In Actis Sanctorum die 22. Januar. pag. 407.
(ν) In notis ad Certes Regum Aragon. l. c.
(ξ) Nobiliario de Eſpanna Lib. VI. cap. 6. Tomi II. pag. 61. b. pr.
(ο) Progreſſos de la Hiſtoria de Aragon pag 243. num. 52.
(π) Tablas Chronologicas de Eſpanna pag. 151. b. pr.
(ρ) In MSCto ſæpe cit. num. 41.

que ſtudii ſpecimen haud inelegans orbi literario expoſuit, conſcriptis libris, altero

(1439.) *SUMARIO de las armas y linages de Aſturias* (cujus adhuc *duo* apographa poſſedere Joſephus Pellicerius & Alphonſus Carvallo, qui uterque noſtrum meritis encomiis proſequuntur,) altero vero

(1440.) *SUMARIO de algunas antiguedades de letreros en lapides de Aſturias del tiempo de los Romanos y Reyes que eſtan ſepultados en ſu Principado desde el Sennor Don Pelayo*; Ex hoc opere itidem adhuc inedito plurima citat Fr. Franciſcus Sota. (σ) Meminit & Joſephus Pellicerius (τ) Tirſum noſtrum de Aviles peculiari quoque libello commentatum eſſe.

(1441.) *DE LA VIDA de Diego Melendez de Valdes Llamado el Valiente* qui ſub Petro Crudeli Caſtellæ Rege maxime floruit, cujusque vitam quoque Alphonſus idem Carvallo, Petrus item Marannon de Eſpinoſa aliique in ſcriptis ſuis enarrarunt; verum metuo, ne idem ſit opus cum prius memorato ſummario nobilium Aſturicenſium familiarum.

DCCXV. FR. TORQUATUS de VARGAS, Ordinis Sancti Benedicti in Celanovæ oppidi à Sancto Roſendo Dumienſi Epiſcopo fundati Cœnobio, ni fallor, ſodalis ſcripſit de eodem Monaſterio inſigne opus, hoc titulo:

(1442.) *CELA NOVA iluſtrada* inſignitum, in quo non ſolum prædicti Fundatoris vitæ actorumque hiſtoriam ex antiquis monumentis eruit, ſed & ejusdem æque ac antiquorum Celanovæ Comitum illuſtria ſtemmata prolixe, &, ut Philippi de Gandara (υ) utar verbis, *con grave erudicion y elegancia* explicuit. Editumne vero illud Torquati de Vargas opus fuerit, an vero adhuc in ſcriniis curioſorum Manuſcriptum deliteſcat, me juxta cum ignariſſimis ſcire ingenue fateor; poſterius tamen magis credibile reputans.

V.

DCCXVI. VALENTIÆ Regum Genealogia, præter quam quod inter Aragoniæ Regum ſtemma ſæpius exhibeatur, ſeparatim quoque Anonymi Auctoris ſtudio exarata fuit, & quidem lingua illius Regni vernacula, hocce titulo:

GE-

(σ) Chronica del Principado de Aſturias Lib. III. cap. 58. pag. 809. in fine.

(τ) Memorial de Grandezas por el Conde de Miranda §. XXII. num. 26. fol. 113. a. fin.

(υ) Nobiliario de Galicia Lib. II. cap. 9. fol. 161. pr.

GENEALOGIA dels Reys de Valentia typis excuſa Valentiæ anno 1656. in folio, citatque eandem ſæpius clariſſimus Monteſani Ordinis Equeſtris Hiſtoriographus Hippolytus de Samper. (φ) (1443.)

VALLADARES, antiqua & nobilis familia in Gallæciæ æque ac Luſitaniæ Regnis florens, quæque in iſto quidem Dominis Caſtri Tangil, in illo autem Marchionibus de Valladares ac Vice-Comitibus de Fafinnanes ortum & natales dedit: Præter alios, qui de ea in ſuis paſſim egere ſcriptis Auctores, etiam circa finem ſæculi ſuperioris XVII. juſſu Don Joſephi Sarmiento de Valladares (qui ob matrimonium cum Donna Hieronyma, tertia Motezumæ Comitiſſa Comes de Motezuma fuit ac Hiſpaniæ novæ ſeu Mexicani Regni Pro-Rex, fraterque Marchionis de Valladares) ab Anonymo Auctore multo cum ſtudio & accuratione conſcripta fuit: DCCXVII.

GENEALOGIA de la Caſa de Valladares, Latet ea adhuc inedita in laudati Comitis ſcriniis, indeque apographum ſibi ejus bona cum venia vendicavit Don Ludovicus de Salazar & Caſtro (χ) qui prælo dignam cenſet. (1444.)

MAGISTER VALLES Aragonius Auctor inſcribitur libro: DCCXVIII.

HISTORIA del Marques de Peſcara y de otros ſiete, Capitanes de ſu tiempo; celebris inprimis Davaloſii geſta pangens; quæ tamen ex Paulo Jovio præcipue aliisque ejus ævi Hiſtoricis mutuata ab Auctore ſuſpicatur Nicolaus Antonius, qui illum librum refert prodiiſſe Antverpiæ anno 1570. ſeque (addit ibidem (ψ)) legiſſe in Catalogo librorum clariſſimi viri Laurentii Ramirez de Prado, Senatoris Regii ejusdem ſub Magiſtri Valles nomine extantem alium libellum: (1445.)

ADICION à la Hiſtoria de los Reyes Catolicos de Pulgar, que eſcrivio en Latin Antonio de Lebrixa, ſive additiones ad Antonii Nebriſſenſis Hiſtoriam Ferdinandi Catholici. (1446.)

VARGAS. Hujus cognominis, ex eademque familia oriundum haud injuria ſuſpicatur Nicolaus Antonius (ω) Anonymum quendam Auctorem, qui in domo Alphonſi Aragonii (primi Villæ hermoſæ Ducis, Joannisque II. Aragoniæ Regis filii naturalis, ac Ferdinandi Catholici fratris) educatus, conſcripſit: DCCXIX.

DE

(φ) Monteſa iluſtrada Tom. I. pag. 60. lit. E.
(χ) In MSCto ſæpe citato num. 228.
(ψ) Bibl. Hiſp. Tom. II. pag. 276. b.
(ω) Loc. cit.

DCCXXIV. VELASQUEZ de MENA Licentiatus, perhibetur:

(1453.) *TRATADO del linage de Vera* conſcripſiſſe, quem ſæpius citat Alphonſus Lopez de Haro. (θ) Valde autem vereor, ne ſub eo nomine pro more ſuo lateat ſupra laudatus Joannes Antonius de Vera & Zunniga Comes de la Rocca. Nobis cætera nunquam viſum eſt opus.

DCCXXV. VELASCO, illuſtriſſima etiam inter primarias nobiles Hiſpaniæ familia, quippe quæ longa annorum ſerie Caſtellæ Condeſtabiles protulit, in varias ſe diffudit propagines, quas inter illa, quæ in urbibus Xerez de los Cavalleros & Eſtepa ſedes ſuas fixit, Anonymum nacta eſt Genealogiſtam, forſan Regium Fecialem ſeu Haraldum, qui opuſculum quoddam

(1454.) *MEMORIAL del Origen de los Velaſcos de Xerez de los Cavalleros y Eſtepa conforme à ſu Real Executoria* circa annum 1624. typis publicis prodire fecit. Fere integrum illud ſuo Memoriali inſeruit Don Ferdinandus de Saavedra, quem pluribus conſule. (ι)

VILLAGARSIA vide ſupra PETRUS de VILLACIS.

DCCXXVI. VILLARAGUD illuſtris in Aragoniæ Regno familia, cujus vero maſcula ſtirps jam ab aliquo tempore penitus eſt exſtincta; Don Alphonſus enim Sanz de Villaragud, Ordinis Calatravenſis Eques, Baro de Olacau, Llaneras & Carbonel in Regno Valentiæ, quem Philippus III. Comitem de Olacau creaverat, non niſi unicum reliquit filium Georgium, ſecundum Comitem, cui Philippus IV. titulum Marchionis de Llaneras conceſſit, hujusque filia ex Donna Igneſa Maria de Abreu Comitiſſa de Regalados in Luſitania, Donna Margaretha de Villaragud & Abreu nupſit Don Thomæ Iſidoro de Chiriboga & Mendoza primo Valmediani Marchioni, eique peperit unicam Joſephum de Villaragud & Sanz Marchionem hodie de Llaneras & Comitem de Olacau; quæ tamen anno adhuc 1702. coram ſuprema Curia Regni Valentini de Dominiorum iſtorum proprietate litigavit; De hacce ergo nobili familia Philippi IV. ævo dicti forſan Georgii primi Marchionis de Llaneras inſtinctu & authoritate ab Anonymo Auctore conſcriptus eſt Libellus hujus tituli:

(1455.) *GENEALOGIA de la Caſa de Villaragud*, ineditus adhuc, cujus tamen apographum poſſidet Ludovicus de Salazar & Caſtro. (κ)

DCCXXVII VINCENTIUS BLASCO de LANUZA, Aragonenſis, ex Sallent, oppido Diœceſis Jacenſis in montibus Pyrenæis ſito oriundus, Sacerdos

(θ) Nobiliario de Eſpanna Lib. V. cap. 15. pag. 461. b. & pag. 464. a.
(ι) Memorial por la Caſa de Saavedra fol. 316. ſeqq.
(κ) In MSCto ſæpe cit. num. 206.

cerdos & Canonicus Eccleſiæ Cathedralis Jaccenſis, ubi Theologiam docuit, inſimulque Hiſtoricus Regni Aragonici haud incelebris, ceu patet ex inſigni illo Zuritæ Annalium ſupplemento, quod hocce titulo notatum:

HISTORIAS Eccleſiaſticas y ſeglares del Reino de Aragon prodire fecit (1456.) Cæſarauguſtæ apud Joannem de Lanaja & Quartanet anno 1622. in folio, duobus voluminibus, quorum prius ab Anno Chriſti MCCCCLXXX. usque ad MDLVI. alterum vero usque ad annum MDCXXII. res inibi geſtas perſequitur; Huicque poſteriori volumini Auctor circa finem inſeruit nonnullorum celebriorum Aragonicarum familiarum hiſtoriam utputa Urrearum, Hixarorum, Abarcarum, Bolearum &c. Præterea & ipſe alicubi (λ) commemorat, ſe peculiarem conſcripſiſſe Commentarium

DE LA VIDA del gran Don Alonſo de Aragon Duque de Villahermoſa Conde de Ribagorza, hijo del Rey Don Juan el II. (1457.) qui tamen num typis unquam prodierit in lucem, merito dubitamus.

VINCENTIUS DOMENEC, ut plerumque citatur, ſed rectius DCCXXII ANTONIUS VINCENTIUS DOMENEC, in oppido Sancti Gabrielis de Grions, Marchionatus Cabreræ Diœceſis Gerundenſis in Catalonia natus anno MDLIII. juvenis (verba ſunt Nicolai Antonii (μ) ut ſe alere poſſet, in *Figueras* oppido ejusdem Diœceſeos literas formare & Grammaticam pueros docere opus habuit, poſtquam Theologiæ ſtudia apud Barcinonenſes compleviſſet. Cæterum voto religionis olim facto, ut per indultum Pontificis ſe exſolveret, Romam venit; inque reditu validiſſima tempeſtate maris jactatus denuo ſe eidem, quod jam excuſſerat, jugo novo voto ſubjecit, illudque Barcinone implevit, inter Dominicanos ſodales nomen profeſſus in Divæ Catharinæ ibidem cœnobio; ubi Philoſophiam æque ac Theologiam docuit, & ut opus, quod diu animo volverat, nosque mox recenſebimus, quo poſſet melius ac diligentius confecerit, quater integrum Cataloniæ principatum, chartophyſacia publica excutiens, perluſtravit; tandemque in lucem publicam emiſit opus inſigne hujus tituli

HISTORIA general de los Santos y Varones iluſtres del Principado de Catalunna, (1458.) Barcinone typis Gabrielis Graels 1602. in folio; opus ad rem Genealogicam Catalanæ nobilitatis illuſtrandam apprime conducens, & magnis cum Auctoris encomiis ſæpius Genealogis citatum, ut & Franciſco

(λ) Tomo I. Lib. V. cap. 26. pag. 526. b.

(μ) Bibl. Hiſp. Tom. I. pag. 130. b.

ciſco Colin Jeſuitæ. (γ) Obiit Domenecus die tertio Calendas Novembris anni MDCVI. ætatis ſuæ anno LIII.

DCCXXIX. VINCENTIUS HORTIGAS, Juris utriusque Doctor, & primum Aſſeſſor Gubernatoris Aragoniæ; deinde Philippi IV. Regis Conſiliarius & Regens ſupremi Aragonicarum rerum Senatus ſcripſit:

(1459.) *MEMORIAL ſobre los derechos que el Conde de Fuentes y Marques de Mora tiene en eſta villa y la de Balbona;* cui plurima inſeruit de Herediana familia notatu digniſſima; Prodiit illud typis Cæſarauguſtanis anno 1628. in folio; Laudatque Auctorem æque ac librum prolixius Joannes Franciſcus Andreas de Uztarroz paſſim. (ξ)

DCCXXX. VINCENTIUS MOLE, Friderici, Ordinis Hieroſolymitani Equitis ſcriptorisque non incelebris frater germanus, Valentinus, Medicinæ Doctor, & Cubicularius æque ac aulicus Philippi IV. Regis Medicus, etiam in Genealogorum noſtrorum cenſus referendus venit; is quippe eruditiſſimum librum ſuum, cui titulum fecit,

(1460.) *PATHOLOGIA de morbis in ſacris literis* Matriti anno 1642. in 4to, dedicavit Don Philippo Franciſco Alberto, Principi Arembergæ, Ducique Arſchotano; cujus inclytum Croyacum ſtemma nuncupatoriæ illi Epiſtolæ inſeruit, illud bona cum venia Auctoris mutuatus ex clariſſimi viri Joſephi Pellicerii Corona Habspurgico-Auſtriaca ſuperius laudata, ceu ipſe nos edocuit Pellicerius, (o) qui & alibi monet, edidiſſe Vincentium quoque noſtrum:

(1461.) *DISCURSUM Meteorologicum de portentoſo partu Veſuvii,* vulgo Monte di ſomma in Campania ultimis diebus menſis Decembris Anno Domini MDCXXXI. Matriti impreſſum 1632. itidem in quarto (π) ubi & Moles noſtrum ſalutat *Medico & ſu Mageſtad tan docto, como confieſſan las naciones, que han admirado ſus obras.*

DCCXXXI. DON VINCENTIUS MUT, Nobilis Balearicus, & apud Majoricenſes primus aciei inſtructor (vulgus *Sargento mayor* vocat) ac Regni Baleariduin Hiſtoriographus, cui muneri ut parem ſe oſtenderet, continuandam ſibi ſumſit telam à Joanne Dameto ſuperius laudato cœptam, ab anno

(γ) In libri India ſacra inſcripti præfatione pag. m. 3. fin.

(ξ) In Præf. Coronationum Regum Arag. item in defenſa de la patria de San Lorenzo pag. 121. & Progreſſos de la Hiſtoria de Aragon. pag. 341. num. 42.

(o) Bibliotheca de ſus eſcritos fol. 130. b. num. 2.

(π) Ibidem fol. 162. a.

anno inde MCCCXI. quo ille deſiit, ad ſua perducens tempora annumque MDCL. Hiſtoriam, quam & edidit ſic inſcriptam:

PARTE ſegunda de la Hiſtoria del Reino Balearico, Majoricæ apud Gabrielem Guaſp anno 1650. in folio; inveniunturque in opere illo plurima de nobilibus Baleandum Inſularum familiis (de quibus alias oppido pauca literis exarata occurrunt) notatu digna; unde facile locum ei inter Genealogos noſtros concedimus. (1462.)

VIQUE, nobilis olim in Valentiæ Regno familia, quæque varios derivavit ramos, ac oppida Llauri & Matada in illo Regno poſſedit, quorum dominium, exſtinctis jam omnibus ipſius maſculis, per ſexus ſequioris connubia tranſiit ad Comites de Gallent, præter alios etiam Anonymum nacta eſt Hiſtoricum, qui optimæ notæ librum: DCCXXXII

GENEALOGIA de la Caſa de Vique iluſtre en Valencia inſcriptum magno ſtudio congeſſit, ineditum hactenus, ſed cujus tamen apographum aſſervatur in ſcriniis Ludovici de Salazar & Caſtro. (ρ) (1463.)

ULLOA, De hacce clariſſima & ex Gallæciæ Regno oriunda familia, quæ Comitibus de Monterrey aliisque magnatibus ortum conceſſit, exſtat ab anonymo quodam Auctore exaratum ſat amplum opus DCCXXXIII.

DESCENDENCIA y Genealogia de la Caſa de los Ulloas, Condes de Monterrey nuncupatum, cujus ſuffragium ſæpius adhibet Ferdinandus de Saavedra; (σ) aliud ab hoc & diverſum eſt opus: (1464.)

GENEALOGIA de los Ulloas de Toro, ab Anonymo itidem Auctore circa finem ſæculi poſt Chriſtum XVIti conſcriptum, cujus exemplar authenticum ante aliquot luſtra poſſedit Donna Franciſca Oſſorio, Marchioniſſa de Valdeunquillo, apud quam illud vidit, qui nos hæcce edocuit, Philippus de Gandara. (τ) (1465.)

URBINA nobilis ex Caſtella veteri & Provincia la Bureba dicta oriunda familia, quæ inde per Caſtellæ utriusque æque ac reliqua Hiſpaniarum Regna ſe diffudit, & inprimis in urbe Miranda ad Iberum ſita majoratum fundavit, quem ſub initium ſæculi hujus poſſedit Donna Joſepha Hyacintha de Urbina & Velaſco, uxor Franciſci Antonii Gonſalez de Andia Yvarrazaval & Bivero, tertii Marchionis de Villahermoſa & Vice-Comitis de Sancta Clara ac Domini de Buſianos, qui anno ſæculari MDCC. è vivis exceſſit. Exſtat de hacce familia: DCCXXXIV.

AR-

(ρ) In MSCto ſæpe citato num. 207.
(σ) Memorial por la Caſa de Saavedra fol. 128. b. lit. H.
(τ) Nobiliario de Galicia Lib. III. cap. 18. pag 418. pr.

(1466.) *ARBOL Genealogico de los Urbinas*, ab Anonymo compoſitus Auctore liber, quem ſæpius in teſtimonium advocat Joannes Florez de Ocariz in ſuo novi Granatenſis Regni nobiliario. (υ)

X.

DCCXXXV. XISTUS (quod idem ac SIXTUS ſuſpicor) TAVARES, Luſitanus nobilis, elegans & ſat amplæ molis condidit opus:

(1467.) *LIBRO dos Linhages Principales de Portugal* inſcriptum, cujus videndi nobis olim in Bibliotheca Regia Pariſienſi copia facta fuit ab humaniſſimo ejus Cuſtode, Domino Clemente; notaturque item in ampliſſimo iſtius Bibliothecæ Catalogo. (φ)

Z.

DCCXXXVI. ZAYAS. Hocce cognomine inſignitus quidam, cujus ignoramus prænomen, Canonicus Eccleſiæ Abbatialis Mont-Aragonenſis amplianoum continuandumque ſibi ſumſit Petri Vitalis, ſuo jam loco laudati, itidem Montaragonenſis Canonici eximium opus, cui titulus eſt:

(1468.) *NOBILIARIO de las Caſas y Linages del Reino de Aragon*; quas tamen additiones ex divite ſummi viri Antonii Auguſtini penu depromtas *fuiſſe* ſupra jam fide Ludovici de Salazar & Caſtro monuimus (LIV. 94.)

DCCXXXVII. ZUNNIGA illuſtriſſima æque ac antiquiſſima inter illas Hiſpaniæ magnatum familias, quæ Duces de Bejar & Pennaranda, Marchiones de Valero, Ribera, Puebla & Aguila fuente, Comites item Mirandæ &c. protulit, & ex ipſis antiquis Navaræ Regibus ortum ſuum ſat firmis innixa documentis derivat; plures nacta eſt Hiſtoricas æque ac Panegyriſtas hinc inde in noſtro hocce libello obvios; præter quos & alii exſtant ab Anonymis conſarcinata Auctoribus opuſcula Genealogica peculiariter de Zunnigarum gente agentia; Meminit Gundiſalvus Argote Molina (χ) Codicis cujusdam authentici (quem ipſe poſſedit) an. MCCCCLXXXV. conſcripti, & hoc titulo notati.

GE-

(υ) Tom. I. pag. 421. med.

(φ) Catalogus MSCtorum num. 10259.

(χ) In Indice Auctorum præfixo Nobleza del Andaluſia.

GENEALOGIA del Linage de Zunniga; Dubius hæreo, num eundem indigitare voluerit Joſephus Pellicerius, citans alicubi. (ψ) (1469.)

TRATADO de la Caſa de Zunniga; ſed audiamus ipſa ejus verba: He viſto un Tratado particular de la Caſa de Zunniga, que ſe eſcrivio" en tiempo de Don Alvarode Zunniga Duque de Arevalo, y ſe guarda en" el Archivo de los Duques de Bejar." Inſcriptus fuit ille liber Don Joanni de Zunniga, dicti Alvari Ducis filio, & Ordinis Equeſtris Alcantarenſis Magiſtro anno MCCCCLXXIII. & haud injuria laudatus modo Pellicerius ex ſtylo, ſententiis & παῤῥησίᾳ Auctoris judicat, adſcribendum eundem eſſe Moſſen Didaco de Valera, quem ſuo loco recenſuimus. Vidimus & olim inter Manuſcriptos Codices Bibliothecæ Regiæ Pariſienſis (1470.)

GENEALOGIA de la Caſa de Zunniga y otras in volumine in folio (ω) item alium Codicem manuſcriptum hoc in fronte notatum lemmate. (α) (1471.)

RELACION de la vida de Don Juan de Zunniga, Comendador mayor de Caſtilla; Exſtat & præterea Anonymi Auctoris libellus peculiaris (1472.)

GENEALOGIA de los Sennores de San Martin de Valbeni, de la Caſa de Zunniga. Hæcce Zunnigarum propago jam quoad maſculam ſtirpem defecit, dominiumque iſtud devolutum eſt ad familiam de los Lobos, quo circa ſæculi hujus initium fruebatur Marchio Camaraſæ, Aragoniæ Pro-Rex. Libellus ille latet ineditus, brevis quidem, ſed exacte & veritati admodum conſone exaratus, judice Ludovico de Salazar & Caſtro in Manuſcripto ſæpius citato num. 205. (1473.)

ADDENDA SUIS LOCIS.

DON EMMANUEL FRANCISCUS de HINOJOSA & MONTALVO, Ordinis Divi Jacobi Eques, Philippi IV. Hiſpanicarum Regis Strator, Regiusque in ſacrarum Rationum Senatu præcipui Ordinis & Subſellii Calculator (vulgo Contador mayor de Hazienda vocant) edidit. DCCXXXVIII

LA ADMIRABLE vida, virtudes raras, loables coſtumbres y Santa muerte de la iluſtriſſima y humildiſſima Sennora Donna Maria Gaſca de la Vega, Matriti anno 1626. in 4to, in quo libro de Stemmate Gaſcano plura notatu digna exhibet; Fuit enim Maria hæcce Didaci Gaſcæ, Petri, celebris (1474.)

(ψ) Juſtification de la Grandeza por el Conde de Miranda fol. 10. b. & fol. 15. a.
(ω) Vid. Catalogus MSCtorum num. 10012.
(α) Idem num. 10245.

THEATRO Clerical Apoſtolico y Secular y de las Igleſias de Eſpanna; (1478.)
Matriti annis 1679. & 1680. in folio, 3. voll. quod ad rem Genealogicam illuſtrandam haud parum conducere vix eſt quod dubitemus.

DOMINICUS ANTONIUS PARRINO Neapolitanus, edidit: DCCXLIII.
OSSEQUIO Tributario della fedeliſſima Citta di Napoli per le Dimoſtranze Guilivenei Regii Sponſali del Carolo II. colla principeſſa Maria Anna di Neoburgo &c. ragguaglio Hiſtorico. (1479.) Neapoli anno 1690. in folio cum figuris, Regium Hiſpanicum æque ac Palatinum Electorale ſtemmata illuſtrans opus.

GEORGIUS DE AUBUSSON Gallus nobilis, ut Reginæ ſuæ juribus ſuccedendi in Hiſpaniæ Monarchia patrocinaretur, typis publicavit. DCCXLIV.
LA DEFENSE du Droit de Marie Thereſe Reine de France &c. à la ſucceſſion des Couronnes d'Eſpagne Pariſ. 1674. in folio. (1480.)

ANTONIUS VASCONZELOS, Olyſſiponenſis, Jeſuitarum ſodalis Collegii & Academiæ Eborenſis olim Rector, ubi & diem ſupremum obiit die 12. Julii MDCXXII. nobis hic referendus venit, ob editum de Regibus Luſitaniæ, eorumque ſtemmate præclarum opus, hoc titulo inſigne DCCXLV.
ANACEPHALEOSES, id eſt, ſumma Capita Actorum Regum Luſitaniæ; (1481.) *Acceſſerunt Epigrammata poetæ Emanuelis Pimenta in ſingulos Reges & illorum effigies ad vivum in ære expreſſæ*; item *deſcriptio Regni Luſitaniæ cum compendio rerum illuſtrium; quæ in eo viſuntur tam ad humanum cultum ſpectantium quam ad divinum*, ut & *Philippi III. Regis Catholici expeditio Luſitanica, & Oratio, qua illum Eborenſis Academia conſalutavit*; omnia hæc junctim prodiere Antverpiæ apud Belleros anno 1621. in quarto, priorisque anacephaleoſeon operis gratia adverſarium nactus eſt noſter Franciſcum Home de Abreu, de quo vide Nic. Antonii Bibliothecam Hiſpanam.

JOANNES BAPTISTA MORELI Italusne an Hiſpanus? ſcripſit: DCCXLVI.
REDUCCION y reſtituycion del Reyno de Portugal à la Sereniſſima Caſa (1482.) *Braganza*, qui liber prodiit Auguſtæ Taurinorum anno 1648. in quarto.

GRANDIUM ſeu MAGNATUM HISPANIÆ Recenſum ſiſtit ab Anonymo Auctore Italice primum conſignatus, & dein in Caſtellanum ſermonem translatus libellus, adhuc ineditus, & tali conſpicuus titulo: DCCXLVII.
LOS GRANDES de Eſpanna, quem in folio exaratum & additamentis (1483.) variis lingua Hiſpanica ſcriptis adauctum ex Hiſpania ſecum adduxit B. Ehrencronius. Adjectus in ejusdem voluminis calce eſt alius libellus:

(1484.) *MEMORIAL Rey de la Dignidad y Eſtimacion de los Grandes de Eſpanna*, eorundem prærogativas & privilegia fuſe enarrans; alium idem quoque poſſedit Codicem ejusdem argumenti Italice conſcriptum &

(1485.) *GLI GRANDI di Spagna* nuncupatum, cui Genealogiæ quædam magnatum Hiſpaniæ impreſſæ, ut & Franciſci de Mendoza ſupra laudatum

(1486.) *MEMORIAL al Rey Philipe II. de algunos linages de Caſtilla* colligatæ fuerunt, in volumine in folio.

DCCXLVIII. NOBILIARIA. In eadem Ehrencroniana Bibliotheca habentur bini Codices Manuſcripti, quorum prior ſat craſſo volumine contentus inſcribitur:

(1487.) *SUMMARIO de algunas Caſas illuſtres de Eſpanna de linages antiguos, de donde proceden muchos Sennores de Titulo, Duques, Condes &c.* Nota quidem in margine tituli appoſita Auctorem operis hujus ſtatuit Petrum Hieronymum de Aponte, verum docta quadam recentiori manu eidem ſubjecta illud pernegatur, quin & in ipſo opere paſſim quædam deprehenditur ab Apontiano differentia, quamvis eodem ævo Philippi nempe II. tempore ſcriptum apparet. Alter Codex manu exaratus ætatis vero priore illo anterioris, ſic audit:

(1488.) *LIBRO de varios Linages iluſtres de Eſpanna ſucado de varias Chronicas, y otras Eſcrituras antiguas*, in folio; continetque Genealogias celebrium XXXIV. Hiſpanorum ſtemmatum.

DCCXLIX. FRANCISCUS de TORRES. Hujus titulum præfe fert liber Manuſcriptus.

(1489.) *HISTORIA del Monaſterio del glorioſo Doctor de la Igleſia San Iſidoro del Campo, y de la iluſtriſſima Caſa de los Guzmanes, Duques de Medina Sidonia &c. Patronos de dicho Monaſterio, recopilada por Fr. de Torres, traſlado del Original por Miguel de Segovia.* Codicem illum IX. libris conſtantem & manu recentiori nitide deſcriptum ex Bibliotheca Comitis de Villaumbroſa Matriti olim coemit B. Ehrencronius; in folio.

DCCL. HENRIQUEZ. Familia, ortum debet Alphonſo Henriquez Caſtellæ Almiranti, filio naturali Faderici Ordinis Sancti Jacobi Magiſtri, & Alphonſi XI. Caſtellæ Regis filii illegitimi, de quo plura Hiſtoriæ illius temporis nos edocent, præterea que Anonymi extat liber:

(1490.) *ADICION à la Hiſtoria de Don Alonſo Enriquez; trataſe en el de ſu Genealogia deſcendencia y otros Enriquez en Eſpanna*; in folio, quem manu exaratum Codicem Matrito ſecum in has attulit oras B. Ehrencronius.

IN-

INDEX.
COGNOMINUM ET FAMILIARUM.

A.

ABarca de Fam. CCCCLXXXVIII. 930. 936.
Abarca de Bolea (Hieronymus CCCXLVI.
Abarca de Bolea Ludovicus DXIV.
Abarca (Petrus de) DC.
Aben Alfange CXLI. 229.
Ablitas Fam. CCCXVII. 538.
Abulæ urbs v. Avila.
Acunna Fam. CCCLXXVII. 672. DLXVIII. 1143. DCLXXVIII. 1349.
Acunna (Antonius Alvarez de) LI.
Acunna (Lope de) DXXXVII.
Acunna (Rodericus de) DCLXXVIII.
Agoiz (Petrus Scoti de) DCXLIX.
[S. Aguedæ / S. Agathæ] Marchionum Fam. v. Gallego Fam.
Aguila Fam. CCLXXV. 468.
Aguila fuente March. Fam. v. Zunniga Fam.
Aguilar Fam. DXV. 1016. 1017. DCXLVI. 1282.
Aguilar (Franciſcus de Llamas &) CCLV.
Aguilar Loſada (Ludovicus de) DXVI.
Aguilar Ponce de Leon (Ludovicus de) DXV.
Aguilaris Comes. v. Arellano Fam.
Aguirre (Joannes de) CCCLXXXVII.
Aguirre (Joſephus Saenz de) CCCCXC.
Aiala. vide Ayala.
Aingo de Ezpeleta (Petrus) DCI.
Alagon Fam. CCCCLXXXVIII. 891. 892. 900 CCCCXC. 970. DCCXIII. 1428.
Alaquaz Comes v. Pardo de la Caſta Fam.
Alarcon Fam. LXXXV 135. 136. CDLXXXVIII 886. DXVII. 1019. CCCCLXXI. 836. VIII. 10. LXXII. 118.
Alarcon (Alphonſus) VIII.
Alarcon (Antonius Suarez) LXXXV.
Alarcon (Joannes Suarez) CCCCLXXI.
Alarcon (Ludovicus) DXVII.
Alava provincia. v. Biſcaja.
Alava Fam. VI. 8. CCCXVII. 539.
Albæ Duces. v. Toledo Fam.
Albæ de Tejo Vice-Comites v. Carillo Fam.
Alberit (Petrus) DCII.
Albornoz Fam. II. 2. LXXVII. 125. 126. C. 160 CLXVI. 262. CCLXVIII. 458. CCCCXXXI. 772. CCCLXXXVIII. 928. DLXXVIII. 458. DCLXXXI. 1353.
Albornoz (Bartholomæus Frias de) CV.
Alburquerque Duces. DCVIII. 1213.
Alcannizas Marchionis Fam. v. Almanſa Fam.
Alconchel Dominium v. Barbæ Fam.
Alderete Fam. CLXXXIX. 306.
Alencaſtre Fam. CCCLXXVII. 673.
Alencaſtre Duces de Abrantes & Aveiro. ibid.
Alfaro Fam. VII. 9.
Alfaro (Gregorius de) CCCXXVIII.
Algavæ Marchiones v. Guzman Fam.
Aliagæ Duces v. Hixar Fam.
Almanſa Fam. DX. 1007.
Almarzæ Domini v. Medrano Fam.
Almela (Didacus Rodriquez de) CLXXXI.
Almonaſter Domini v. Martel Fam.
Almunnam Domini v. Cueva & Benavides Fam.
Altamiræ Comites v. Biedma Fam.
Altamirano (Joannes Solano de Figueroa) CCCCLXX.
Alva v. Alba.
Alvarado (Gundiſ. de Arredondo) CCCXXXVIII.
Alvarado Fam. CCCCLXXXVIII. 902.
Alvarez de Acunna (Antonius) LI.
Alvarez de Loſada (Gaſpar) CCCXI.
Alvarez de Oſorio (Rodricus) DCLXXIX.
Alvaro Fam. DXXIX. 1060.
Alvear (Sanctius de) DCLXXXXIII.
Alvia de Caſtro (Ferdinandus) CCXIV.
Amarante Comites v. Lemos Fam.
Amayæ Vice-Comites v. Orenſe & Manrique ac Covarruvias.

Ameto (Joannes de) CCCLXXXIX.
Americanæ Hiſpanorum Nobilium Familiæ. CCXXVI 371. CCCIX. 525. 526. CCCXXX. 564. CDXI. 734. CDXXIII. 754. DLXVII. 1138.
Anaya Fam. XCVII. 153. DCCXIII. 1434.
Anaya (Balthaſar Henriquez de) XCVII.
Andaluſiæ Nobiles Familiæ CXXII. 192. CCXLIV. 416. 417. CCCXXXVII. 577. 578. CDLXXIV. 846. DCLXXXIII. 1355.
Andia Fam. DXCV. 1.95.
Andia (Balthaſar de Lezaun) XCIX.
Andia (Gonſalez de) CCCXXXVI.
Andrada Fam. DXI. 1008 DXLIV. 1095.
Andrada (Franciſcus Rades de) CCLXXIV.
Andrada (Hyacinthus Freire de) CCCLXXV.
Andrada (Lucas de) DXI.
Andreas Fam CDXXV. 757.
Andreas (Balthaſar) XCVI.
Angelis (Ludovicus ab) DXX.
Angleſolæ Marchio vid. Rocaberti.
Anguita (Antonius de) LII.
Anguix Fam. CDXCV. 979.
Angulo (Petrus de Cardenas &) DCX.
Aninnon (Andreas Servetus de) XLIX.
Antequeræ urbis Familiæ CCXLIV. 418.
Antich de Bages (Joannes) CCCXC.
Antolinez de Buegos (Joannes) CCCXCI.
Aponte (Didacus) CLV.
Aponte (Petrus Fernandez Hieronymus de) DCXXIII.
Aponte (Vaſcus Aegidius de) DCCXX.
Aponte Fam. CLV. 243.
Aragon Fam. CDLXXIIX. 857. CDLXXXVIII. 911. DI. 985. DLXXV. 1157. DLXXXIV. 1171. DCCXXVII. 1457.
Aragon (Ferdinandus de) CCXV.
Aragon (Joannes de Ventimilla) CDLXXVIII.
Aragoniæ Reges. LXXXVI 138. XCVI. 152. CXXXIIX. 219. CLXVIII. 271. CCXV. 355. CCXLV. 419. CCXC. 496. CCXCVI. 504. CCCXX. 571. CCCXL. 594. 595. CCCXLV. 600. 601. CCCXLVI. 602. CCCXLIX 606. 608. 609. 619. CCCLXVI. 645. 646. CCCLXXI. 653. 654. CCCLXXVII. 672. CCCXC. 691. CDVII. 723. CDX. 732. CDXXIV. 755. CDXXV. 761. CDXLVIII. 804. CDLXXVIII. 857. CDLXXXIIX. 949. 962. DXIII. 1012. DXXXIX. 1085. DC. 1201. DCLII. 1297. DCLXXII. 1340. DCCXXVII. 1456. DCCXL. 1476.
Aragoniæ regni Familiæ XLIX. 86. CCXV. 356. 357. CCLXII. 449. CCCXLVI. 603. CCCXLIX. 607. 611. 612. CCCLXXI. 654. 658. 659. CDXIII. 737. CDXXIV. 756. CDXXV. 764. CDXXVI. 765. CDXLIV. 797. DCLI. 1204. DCLIIX. 1303. DCCXXXVI. 1468.
Arana (Antonius de) LIII.
Aranda Fam. DXVIII. 1020. DCXI. 1221.
Aranda (Ludovicus Alphonſus) DXVIII.
Arandæ Comites CDXXXIV. 775. conf. Silva Fam.
Arauzo (Joannes Salgado de) CDLXVII.
Arbercæ Vice-Comites v. Beaumont.
Arborea Fam. v. Alagon.
Arce v. Arze.
Arco (Marchiones del) v. Marquez Fam.
Arcones (Andreas Lucas de) XLV.
Arcos (Duces de) v. Ponce de Leon Fam.
Ardit (Hieronymus) CCCXLVIII.
Avellano Fam. IV. 6.
Avellano (Aegidius Ramirez de) IV.
Arembergæ Duces v. Croy Fam.
Arenos Fam. DCVII. 1210.
Arenos (Petrus Boil de) DCVII.
Arevado Fam. CXCVII. 321.
Arevado de Zuazo (Emanuel) CXCVII.
Arevalo (Joannes de) CCCXCV.
Arfe (Joannes de) CCCXCVI.
Argaiz (Gregorius de) CCCXXIX.
Argote Fam. CCCXXXVII. 582. CDLXXXVIII. 920.
Argote Molina (Gundiſalvus) CCCXXXVII.
Arguello & Caravajal (Innicus Antonius de) CCCLXXXIV.
Ariz (Ludovicus de DXXI.
Arizcan (Joannes Ventura de Beaumont &) CDLXXIX.
Aroſtegui Fam. XXI. 28.

Arredondo & Alvarado (Gundiſalvus de) CCCXXXVIII.
Arreſe Ontiveros (Petrus de) DCIII.
Arronches (Marchiones de) V. Souſa Fam.
Arſchotani Duces v. Croy Fam.
Arze Fam. CCCLI. 614.
Arze & Otalora (Joannes de) CCCXCIV.
Aſcalonias (Marchiones de) v. Rios Fam.
Aſtorgæ Marchiones v. Biedma.
Aſturias Fam CDLXXV. 853. DCXCV. 1393. DCCXXI. 1421.
Aſturias (Rodericus Ordonius Alvarez de las) DCXCV.
Aſturicenſium Principum Familia CDLXV. 1854. conf tit. ſeq.
Aſturicenſis Principatus Familiæ CLIV. 246. CCLXXXIV. 480. DXVIII. 1021. 1022. DCXXIV. 1236. DCXXX. 1246. DCXIV. 1439. 1440.
Aſta (Domini de) v. Oſſau Fam.
Ataide Fam. CCLVI. 436. CCCLXXXVIII. 880. CDLXXXIX. 956.
Atouguiæ Comites v. Ataide Fam.
Aubiſſon (Georgius de) DCCXLIV.
Avellaneda Fam. XXIV. 37. LXVII. 112. XCI. 144. CLVI. 248. CDLXXXVIII. 927. DLXIIX. 1142.
Avellaneda (Didacus de) CLVI.
Avendanno Fam. DXLVIII. 1100. DLIII. 1105.
Auguſtinus (Antonius) LIV.
Auguſtinus (Nicolaus) DLXXXIII.
Avila Fam. v. Davila
Avilæ urbis Familiæ. DXXI. 1026.
Aviles (Tirſus de) DCCXIV.
Auſtriaca domus. LXXXI. 130. CXXXIV. 215. CXL. 221. ſeqq. CXLVIII. 237. CLXIX. 274. CLXXIII. 279. CCX. 344. CCLI. 428. CCLXXXIII. 479. CCCLVIII. 622. 627. CCCLXXXVIII 686. 687. LCCCX. 733. CDXXXIII 774. CDXXXV. 778. b. CDLXXXVIII. 874. 879 907. 942 957. 959. DIII. 996. 997 DXIV. 1015. DXXIX. 1043. DXCVI. 1197 DCLXXXVII. 1360. 1362. 1363. 1664. conf. plura ſub tit. Reges Hiſpaniæ.
Aux Fam CDXVII. 742. CDXXXIV. 775.
Aux (Joannes Diaz de) CDXVII.
Ayala Fam. & Comites XXX. 54 LXII. 104. LXXXVIII. 140. CCXXIV. 368 CCCVIII. 524. CDXXXVII. 784. DCXXVII. 1242. DCXLVI. 1284.
Ayala (Athanaſius de) LXXXVIII.
Ayala (Didacus de) CLVII.
Ayala (Ferdinandus Perez de) CCXXIV.
Ayala (Garſias de Herrera &) CCCVIII.
Ayala (Hieronymus de) CCCXLVII.
Ayala (Didacus Lopez) CLXX.
Ayala (Ludovicus de) DXXII.
Ayala (Petrus Lopez de) DCXXIV.
Ayerbe (Laurentius de) D.
Aytonæ Marchiones v. Moncada Fam.
Azagra (Antonius Martinez de LXXI.
Azambuya Fam. CCLXXVII. 470.
Azevedo Fam. CI. 162.
Azpay (Vaſcus de) DCCXXI.

B.

BAdaya (Antonius Gilbertes de) LXIII.
Badenſes Marchiones. CCCLXXXIIX. 957.
Baenaparada (Joannes de) CCCXCVIII.
Baetica v. Andaluſia.
Baeza Fam. XCV. 151.
Baezæ urbis Familiæ XL. 68. LV. 96. XCIV. 147. 148. 149. 150. CCCXXXVII. 579. CDXXIX. 769. DCXXXV 1255.
Bages (Joannes Antichius de) CCCXC.
Bahamonde Fam. CCCLI. 614.
Bahamonde (Joannes Martinez de) CDXLI.
Balarote Domini v. Cabeza de Vaca Fam.
Balda Fam. CCXCV. 502.
Balearides v. Majorca.
Bandtius (Leander) DVI.
Bannos (Comites de) v. Leiva Fam.
Bannos de Velaſco (Joannes) CCCXCIX.
Barahona (Alphonſus de) X.
Barahona (Antonius de) LV.
Barba Fam. LVI. 97 CII. 163 DCLX 1313.
Barba (Antonius) LVI.
Barbuda (Ludovicus Cœllo de la) DXXV.
Barca (de la) v. Calderon.
Barcellas (Stephanus de) DCCXLI.

Barcelos (Duces de) CCXIV. 353.
Barcinonenſis (Franciſcus) CCXXXVI.
Barcinonenſes Comites LIII. 64. CCXXXVI. 359. CCXLIII. 415 CCCXXXV. 575. CDXXIV. 755. DCXXXIV. 1213 DCLII. 1297. DCCXLI. 1477.
Barcinonenſes Epiſcopi CCLXXXVI. 489. DCXXXIV. 1254.
Barellas (Stephanus de) DCCXLI.
Barja (Antonius de la) LVII.
Barnuevo Fam. DCLIV. 1299.
Baronæ Vice Comites, v. Toledo Fam.
Barrantes Maldonado (Petrus) DCIV.
Barreiros (Gaſpar) CCCXII.
Barrero (Didacus) CLIIX.
Barrientos Fam. DCXCIII 1373.
Barriento de Meneſes (Rodericus) DCLXXX.
Barrionuevo (Bernardinus) CXI.
Barrionuevo (Franciſcus Mosquera) CCLXVI.
Barrionuevo (Garſias de) CCCVII.
Barros (Franciſcus de) CCLXIII.
Barroſo Fam. CCCCXCVII. 981.
Bazan Fam. CXXXVII. 218. CCXCVI. 504. CCCCLXXII. 839.
Bazan (Maria de) DXLIX.
Baztan Vallis Familiæ CDXXXII. 773.
Beacia v. Baeza.
Bearne v Benearnia.
Beaumont Fam. CCCXCIX. 706. CDLXXIX. 858. DXXIX. 1055. DXLVIII. 1100. DLIII. 1105.
Beaumont & Arizcan (Joannes Ventura de) CCCCLXXIX.
Beaumont (Ludovicus de Alarcon &) DXVII.
Becerro Liber. CXVII. CXVIII.
Behetria quid? CXVII. CXVIII.
Bejar (Dubes de) v. Zuniga Fam.
Belalcazar (Comites de) v. Solomayor Fam.
Belchite (Comites de) v. Hixar Fam.
Belgii Hiſpanici Gubernatores L. 87.
Belmonte (Marchiones de) v. Prado Fam.
Belmonte (Ludovicus de) DXXIII.
Belofado (Joannes de) CDV.
Beltran & Guevarra (Bernardinus de) CX.
Benalvæ Domini v. Tovar Fam.
Benavente (Comites de) v. Pimentel Fam.
Benavides Fam. CXC. 309. CCCLXXVII. 672. CDLXXV. 849. CDLXXXIIX. 812. 947.
Benearniæ Principes DIX. 1006.
Benifaza (Hieronymus de) CCCXLV.
Beortegui (Barones de) v. Beaumont Fam.
Bermudez (Antonius Munnos de) LXXIV.
Bermudez (Petrus DCV.
Bermudez de Caſtro Fam. CDXXCVIII. 953.
Bernardo de Quiros Fam. v. Quiros.
Berrio Fam. CXVI. 186.
Beſalie (Comites de) CCXLIII. 415.
Bibona v. Bivona.
Biedma Fam. CXIX. 109. CDLXXXIIX. 947.
Bilches (Joannes) CDXXC.
Biota (Antonius de Fuertes &) LXII.
Biſcajæ Domini. LXXV. 121. CXX. 190. CCLXXXIV. 480. 487. CCCLXXXIIX. 921. DIII 995. DXL. 1087.
Biſcainæ Familiæ CCCLIX. 441. CCXCV. 502. CDXIV. 738. CDXXXVI 779. CDLXXXIIX. 972. 973. DXL. 1086. DL. 1102. DCLXII. 1317.
Bivar (id Rui Diaz) v. Cid.
Bivar (Rodericus) DCLXXXI.
Bivonæ Duces v. Moncada Fam.
Blancas Fam. CDXXV. 761.
Blancas (Hieronymus) CCCXLIX.
Blaſco de Lanuza (Vincentius) DCCXXVII.
Bleda (Jaimus) CCCLXXVI.
Boan (Joannes Fernandez de) CCCCXXII.
Bobadilla Fam. CX 174. CCCLXXI. 656.
Bobadilla (Franciſcus de Mendoza &) CCLXI.
Bobadillæ Comites v. Narvaez Fam.
Bocanegra Fam. XXV. 45.
Bohorques Fam. XXXIX. 67. CXXIII 197.
Boil de Arenos (Petrus) DCVII.
Boil Fam. DCVII 1210.
Bolannos (Hieronymus) CCCL.
Bolannos (Joſephus de) CCCLXXXIII.
Bolannos Fam. CDLXXXIII. 865.
Bolognæ Comites in Gallia DCXC. 1386.
Boquilobo (Domini de) v. Caſtro Fam.
Borbonia Domus CLXIX. 274. CXXXIV. 215.

Borellus (Carolus) CXXVII.
Borgia ſeu Borja Fam. XXXIII. 53. CCCII. 718. CDIII. 717. CCCCXX. 751. CDLXXXIIX. 878. DCXLIII. 1268. DCCXIII. 1436.
Bournonvillæ Duces DCCIV. 1404. 1405.
Bracamonte Fam. DCXXV. 1238.
Bracelos (Petrus Comes de) DCXL.
Bragantiæ Duces CCXIV. 354. CCCX. 527. CCCXXVII 561. CCCLXIV. 642. CCCLXXVII 673 CDXXI. 712. CDLVII. 816 DLXXXIII. 1170. DXCVIII. 1199. DCXXVIII. 1243. DCLXXXVII. 1367. DCCXLVI. 1482. conf. Portugalliæ Reges.
Brandano (Antonius & Franciſcus) CXII.
Bravo (Lupus de) DXXXVIII.
Briones (Joannes Malo de) CDXL.
Brito (Bernardus de) CXII.
Brito (Didacus de) CLIX.
Brito (Petrus de) DCVIII.
Briz Martinez (Joannes de) CDVII.
Buelnæ Comites v. Ninno Fam.
Buendia (Antonius de) LVIII.
Bunnol (Comites de) CCCV. 521. CCCLXXIV. 666.
Burgenſis Urbis Familiæ CCCXCI. 692. DLXIV. 1135.
Burgos (Joannes Antolinez de) CCCXCI.
Burgundiæ Duces CXXXIV. 215. CCX. 344. DXXIX. 1062.
Buſtos de Villegas (Sanchius) DCXIV.

C.

CAbeza de Vaca Fam. CDLXXV. 846. CDLXXXIIX. 903. 905.
Cabrera Fam. CX 174. CXIII. 180. CCXXXIX. 405. CCLXXII. 462. CCCLXXL 656. DXXIX. 1061. 1078 DCXIII 1134.
Cabrera (Franciſcus de) CCXLIV.
Cabrera (Melchior de) DLXIII.
Cacegas (Ludovicus de) DXXIV.
Caceres Fam CXXIV.
Cadaval (Domini de) v. Caſtro Fam.
Cadiz (Marchiones de) v. Ponce de Leon Fam.
Cæcilio (Petrus de Sancto) DCIX.
Cæſaraugustanæ Familiæ CCCXLVIII. 605. CCCXLIX. 611.
Calakorræ Calagurris Civitatis Familiæ LXXI. 117.
Calandæ Marchiones v. Alagon Fam.
Calatannazor Fam. DCLIV. 1299.
Calatayud Fam. CCI. 333.
Calatayud Urbis Familiæ DLXXI. 1149. 1150.
Calderon (Antonius) LIX.
Calderon (Franciſcus) CCXXXVII.
Calderon (Joannes Alphonſus Martinez de) CCCLXXXIIX.
Calderon (Paulus) DXCIV.
Calderon de la Barca Fam. DCLX.
Calvillo Fam. CCCLXIII. 638.
Camanno Fam. CXXV. 199. 200.
Camaraſæ Marchiones v. Cobos Fam.
Camarenæ Marchiones v. Caſtejon Fam.
Camargo Fam. CCXXXVII. 400.
Camenna (Domini de) v. Cobos Fam.
Cameros (Domini de) v. Avellano Fam.
Caminnæ Duces v. Meneſes Fam.
Campo v. Docampo.
Campofrio (Petrus Roco de) DCXLIV.
Campofrio Fam. DCXLIV. 1172.
Canales (Franciſcus Felix de) CCXLIIX.
Canales Fam. CCLXXV. 468.
Cancellaræ Principes CDLXXXIIX. 964.
Canciller Fam. DCLIV. 1299.
Canet (Vice-Comites de) v. Pinos Fam.
Cangas (Domini de) CXXVI. 201.
Canoſa (Mathildis de) XLI. 69.
Cantabria v. Biſcaja.
Cantellariæ Principes CDLXXXIIX. 964.
Cantillanæ Comites CCIX. 343.
Canzionero de linages nobles. IX. 12.
Cannas (Julianus de) CDXCV.
Cannas Fam. CCCCXCV. 979.
Cannaveral Fam. CC. CLXXV. 848.
Cannetæ (Marchiones de) v. Mendoza Fam.
Cannete Fam. DCLXXXVII. 1368.
Caparizæ Domini v Tavora Fam.
Caputo (Nicolaus) DLXXXIV.
Caraffa Fam. CCCCLXXXVIII. 964.
Caramenæ Marchiones v. Obando Fam.

Caramuel a Lobkowiz (Joannes) CCCLVIII.
Caravajal v. Carvajal.
Carbonel (Petrus Michael) DCXXXIV.
Cardenal (Duces del) CDLXXXIIX. 935.
Cardenas Fam. CCCLXXXIIX. 916.
Cardenas (Joannes Roman de) CCCCLXVI.
Cardenas (Petrus de) DCX.
Cardennoſæ Marchiones v. Chaves Fam.
Cardillo (Bernardus de) CXIII.
Cardinales Hiſpanici v. Hiſpania.
Cardinales Luſitanici v. Portugallia.
Cardonæ Duces & Fam. CXV. 184. 181. CCL. 421. CCCXVIII 544. DI. 985. DXXIX. 1058. DXLI. 1089. DLXXV. 1157.
Cardona (Franciſcus Folch de) CCL.
Carinnena (Petrus Garces de) DCXX.
Caro Fam. DCLXXXII. 1354.
Caro de Torres (Franciſcus) CCXXXVIII.
Caro & Cejudo (Hieronymus Martinus) CCCLVII.
Caro (Rodericus) DCLXXXII.
Carpio (Marchiones de) v. Haro Fam.
Carpinnano (Comites) v. Platti Fam.
Carra v. Lacarra.
Carretonæ Domini v. Martinez & Caceres.
Carthagenæ urbis Familiæ CCXL. 408.
Carthagena Fam. CXXIX.
Carthagena (Alphonſus de) XVII.
Carvajal Fam. CLX. 253 DII. 989. DXXIX. 1051.
Carvajal (Anonymus) CXXX.
Carvajal (Didacus de) CLX.
Carvajal (Hieronymus de) CCCLI.
Carvajal (Innicus Antonius Arguello &) CCCLXXXIV
Carvajal (Laurentius Galindez de) DII.
Carvallo (Ludovicus Alphonſus de) DXIX.
Caſa del Cid (Domini de la) v. Carvajal, Fam.
Caſcales (Franciſcus de) CCXL.
Caſelles (Stephanus de) DCCIV.
Caſta (Marchiones de la) v. Pardo Fam.
Caſtanheiræ Comites v. Ataide Fam.
Caſtejon Fam. CLXI. 254.
Caſtejon (Didacus de) CLXI.
Caſtellanos (Antonius de) LX.
Caſtellæ Reges. CXXXI. 208, 209, conf. Reges Hiſpaniæ.
Caſtellæ Judices CXLI.
Caſtellæ Comites CCXIX. 361. CCLXXXIV. 481. CCCXXXIIX 586.
Caſtellæ regnorum Familiæ v. Nobiliaria.
Caſtel Rodrigo (Marchiones de) v. Moura Fam.
Caſtelri Fam. CXCV. 319.
Caſtilla Fam. CLXII. 255. DXXIX. 1049. 1077. DCXXII. 1233.
Caſtilla (Didacus de) CLXII.
Caſtillego (Domini de) v. Ulloa Fam.
Caſtillo Ferdinandus del) CCXVI.
Caſtillo (Hieronymus de Caſtro &) CCCLII.
Caſtillo (Julianus del) CCCXCVI.
Caſtrejon Fam. CDLXXXVIII. 929.
Caſtrillo Fam. CXXXII.
Caſtro Fam. CXI. 175. CXXXIII. 211. 212. 213. 214. CCCLXXV 669. DXLIV. 1096.
Caſtro (Alphonſus Nunnez de) XXIV.
Caſtro (Alvarus Gomez de) CCXIII
Caſtro (Ferdinandus Alvia de) CCXIV.
Caſtro & Caſtillo (Hieronymus de) CCCLII.
Caſtro forte (Marchiones de) v. Barba Fam.
Caſtro Xerez (Marchiones de) v. Cobos Fam.
Caſtro Xeriz (Domini de) v. Manrrique, & Mendoza Fam.
Cataloniæ Principes v. Barcinonis Comites.
Cataloniæ Familiæ CCLXII 440 CCLXXXVI. 488 CCCLXXIX. 676. CCCLXXXI. 678. CDXXX. 770. 771. CDXXXIIX 786. 787. DCLXXII. 1341. DCCVI. 1407. DCCXXVIII. 1458.
Catanzaco (Duces de) v. Centellas Fam.
Caudillæ Domini v. Ribadeneira Fam.
Cazeres (Petrus de) DCXI.
Cazeres Fam. v. Caceres.
Cejudo (Hieronymus Martinus Caro &) CCCLVII.
Celadæ Marchiones v Cordova Fam.
Celanovæ Comites DCCXV 1442.
Centellas (Marchiones de) v. Centellas Fam.
Centellas Fam. LXVI 111. CXXXV. 216. CCCLXXXVIII 952. DXXIX. 1071.
Centellas (Antonius Joan & LXVI.
Centeno (Amatus) XXXIX.

Centol (Gaſpar) CCCXIII.
Centurio Fam. CCCXCIX. 704.
Centurio (Adamus) II.
Cennete (Marchiones de) v. Mendoza Fam.
Cerda (Fam. dela) CCCXIIX. 544. CCCLXXVII. 671. 672. CDLXXXVIII. 911.
Cerda (Ferdinandus Correa de la) CCXVII.
Cerda (Petrus de Leiva & de la) DCXXVI.
Cerdannæ Comites CCXLIII. 415.
Ceron Fam. CDLXXV. 852.
Ceron (Martinus de los Rios) DLV.
Cerralvo (Marchiones de) v. Pacheco Fam.
Cervantes Fam. XVIII. 24. DCLXXXVII. 1361.
Cervellon (Comites de) v. Mercader Fam.
Cervellon Fam. CCCXXV. 558. DCCV. 1406.
Cervellon (Gerardus de) CCCXXV.
Cespedes Fam. CLXXVIII. 285. DCLXXXVII. 1365.
Chacon Fam. DCXLVI. 1185.
Chaves Fam. CDXII 735. CDLXXXIIX. 897. 938. DXXIX. 1071. DCLIX. 1305.
Chavea (Joannes de) CDXII.
Chaves (Lic. Silva de) DCCI.
Cheles (Domini de) v. Manuel Fam.
Chiffletius (Joannes Jacobus) CDXXXV.
Chiffletius (Julius) CDXCVIII.
Chinchon (Comites de) v. Bobadilla Fam. & Cabrera Fam.
Chriſti Genealogia CLXXIII. 278.
Cid Rui Diaz CXLI. 229. 230. CDV. 720. CDXLV. 1274.
Cienſuegos (Alvarus de) XXXIII.
Cisneros Fam. XXXV. 61. v. Ximenez Card.
Clara (Vice-Comites de Sancta) CCCXCIX. 706.
Clavilo (Comites de) v. Lanuza Fam.
Clemens (Claudius) CXLIII.
Climentes Fam. CCCLXXII. 661.
Cobadillas (Domini de) v. Contreras Fam.
Cobadongæ Abbas. CLIV.
Cobos (Fam. de los) CXLV. 214.
Cocentaynæ Comites v. Corella.
Coello Gaſco (Antonius) LXI.
Coello de la Barbuda (Ludovicus) DXXV.
Colmenares (Didacus de) CLXIII.
Coloma (Comites de Sancta) v. Queralt Fam.
Concha v. Cuenca.
Conſtantinus (Emanuel) CXCVIII.
Contreras Fam. XXXIV. 60. C. 117. CLXIII. 257. CDLXXXVIII. 961. DCLXXXVII. 1374.
Contreras (Didacus Matute) CLXXIII.
Contreras (Hieronymus de) CCCLIII.
Coral (Joannes del) CDXIII.
Corbera (Stephanus) DCCV.
Cordova Fam. 112. XXIV. 41. XXV. 45. XCI. 72. LII. 90. CXXVII. 203. CCXXVII. 379. CCXLIV. 416. 427. CCXLIX. 434. CCLXXXVIII. 491. CCXCIV. 500. CCCL. 613. CCCXCIX. 704. CDLXXXVIII. 890. DXXIX. 1040. DCVI. 1209. DCXLVI. 1268. DCXLIX. 1194.
Cordova (Adamus Centurio de) II.
Cordova (Franciſcus Carillo de) CLXXXIX.
Cordova (Franciſcus Fernandez de) CCXLIX.
Cordova Ronquillo (Ludovicus de) DXXVI.
Cordubenſis Regni Familiæ DLV. 1108. DLVI. 1109. ſeqq. conf. Andaluſia.
Cordubenſis urbis Familiæ XLVI. 82. CXLVII. 236. CCLXXXVII. 490.
Corella Fam. CDLXXXVIII. 947.
Correa (Emanuel de) CXCIX.
Correa de la Cerda (Ferdinandus) CCXVII.
Corral Fam. XXI. 28.
Corterreal (Emanuel Moura de) CCII.
Cortes Fam. CCXCVI 503. 504.
Cortes (Joannes Lucas) CLVII. 240. DXXXVII.
Coscojales (Joannes de) CDXIV.
Covarruvias Fam. CXLIX. 239. CCXXX. 385.
Covarruvias (Didacus de) CLXIV.
Covatillas v. Contreras Fam.
Coutinho (Petrus de Brito) DCVIII.
Coutinno Fam. DCVIII. 1216.
Craon Fam. CDLXXXVIII. 952.
Craſſo (Laurentius) DI.
Croton (Marchiones de) v. Centellas Fam.
Croyæ Duces DCCXXX. 1460.
Cruz (Santa-) Fam. DCLIV. 1299.
Cruz (Alphonſus de Santa) XXVII.
Cruz (Ferdinandus de la) CCXLI.
Cruz (Joannes de la) CDXV.

Cuello Fam. CCCLXV. 644.
Cuencæ urbis Familiæ CXXI. 191. CCXI. 345. 346. CDLIII. 811. DCLL. 1296.
Cuenca (Ferdinandus Numnez de) CCXXI.
Cuenca (Jannes Franciſcus Montemayor de) CDXXVI.
Cuero & Tapia (Joannes de) CDXVI.
Cuero Fam. CDXVI. 740.
Cuevas Fam. CXLIX. 238. 239. CDLXXII. 842. CDLXXV. 849. 851. CDLXXXVIII. 912. 931. 947.
Cuevas Alphonſus Ruiz de) XXVI.
Cuevas del Bezerro (Marchiones de) v. Caſtrillo Fam.

D.

DAlmau Rocaberti (Raymundus) DCLXXI.
Dametus (Joannes) CCCLXXXIX.
Daſeyxas Fam. XIII. 16. CLXXIV. 280. CDL. 807.
Daſeyxas (Alphonſus) XIII.
Daſeyxas (Didacus Meſſias) CLXXIV.
Daſeyxas (Joannes Oſorio) CDL.
Davalos (Aegidius Ramirez) V.
Davalos (Didacus Ramirez) CLXXIX.
Davalos Fam. XXVI. 48. CCCLXXVII. 672. DXXIX. 1071. DCCXVIII. 1445.
Davila Fam. CCCLI. 614. CDLXXXVIII. 947. DXXIX. 1071. DCXLVII 1287.
Davila (Aegidius Gonſalez) III.
Davila (Franciſcus) CCXLII.
Davila (Gomez) CCCXXVI.
Despaborde (Guilielmus) DCCXL.
Deviſas v. Heraldica.
Diago (Franciſcus) CCXLIII.
Diaz de Aux Fam. v. Aux. Fam.
Diaz de Aux (Joannes) CDXVII.
Diaz de Fuenmayor (Joannes) CDXVIII.
Diaz de Guemez (Gutierre) CCCXI.
Diaz de Quesada (Rodericus) DCLXXXIII.
Diaz de Tanco (Vaſcus) DCCXXII.
Docampo (Florianus) CCXXXIV.
Docampo (Franciſcus) CCLXVIII.
Docampo (Joannes) CDXLIX.
Domenec (Vincentius) DCCXXVIII.
S. Dominici Genealogia v. Guzman Fam.
Don Vela Fam. DCLIV. 1299.
Doriga & Valdes (Sanctius de) DCXCV.
Dormer (Didacus Joſephus) CLXVIII.
Doſaguas (Barones de) v. Penellos Fam.
Dromendari (Joſephus de) CDLXXXIV.
Duque de Eſtrada Fam. XXIV. 42. CCXVIII. 360 DXVIII. 1024.
Duque de Eſtrada (Ferdinandus) CCXVIII.

E.

ECiſæ urbis Familiæ XV. 19.
Enriquez v. Henriquez.
Epiſcoporum & Archi-Epiſcoporum Hiſpaniæ Familiæ III. 3. 4. DCCIX. 1417. 1418. conf. Titulos Speciales.
Equeſtres Ordines v Ordines.
Eraſo Fam. CCVIII 342.
Eril (Comites de) & Fam CCIX. 343. DXXXII. 1075.
Eſcalante Comites v. Guevarra Fam. item Velaſco Fam.
Eſcolano (Gaſpar) CCCXIV.
Eſcovar Fam. DCXLV. 1274.
Eſcriva (Franciſcus) CCXLVII.
Eſcriva (Onuphrius Vincent. de) DLXXXVIII.
Eſcurialis inſignia LXIV. 106.
Eſpadero Fam. CXXIV.
Eſparma (Joannes de) CDXX.
Eſpejo (Lupus de) DXXXIX.
Eſpinar urbis Familiæ DCCX. 1420.
Eſpinoſa (Petrus) DCXII.
Eſpinoſa (Petrus de Marannon &) DXCXX.
Eſpinoſa & Malo (Felix Lucius de) CCXL.
Eſquivel vel Eſquivias (Petrus de) DCXIII.
Eſtanco (Clavedan del) DCCXXII.
Eſtazo Fam. CCCXV. 533.
Eſtazo (Achilles) I.
Eſtazo (Gaſpar) CCCXV.
Eſtenaga Fam. CDXLVI. 802.
Eſtepæ Marchio v. Centurio Fam.
Eſtrada v. Duque de Eſtrada Fam.
Expeleta (Petrus Stingo de) DCL.

F.

FAjardo Fam. LXXIV. 120. DXXIV. 1056.
Faria (Joſephus de) CDLXXXV.
Faro Fam. CCXXIX. 382.
Faro & Silva (Ferdinandus Tellez de) CCXXIX.
Farria Fam. CCLXIV. 452.
Farria (Emanuel Severinus de) CCIII.
Farria de Souſa (Emanuel) CC.
Feloaga Fam. XXIV. 43.
Fenollet (Vice-Comites de) v. Pinos Fam.
Ferdinandus (Joannes) CDXXI.
Feriæ Dux v. Cordova Fam.
Fernandez (Alphonſus) XIX.
Fernandez (Petrus) DCCXLII.
Fernandez de Aponte (Petrus Hieronymus) DLXXIII.
Fernandez de Boan (Joannes) CDXXII.
Fernandez de Cordova (Franciſcus) CCXLIX.
Fernandez de Hineſtroſa (Joannes Thomas) CDLXXIV.
Fernandez de Madrid (Alphonſus) XX.
Fernandez de Mendoza (Didacus) CLXV.
Fernandez de Oviedo (Gundiſ.) CCCXXXIX.
Fernandez del Pulgar (Petrus) DCXIV.
Fernandez de Velaſco (Innicus) CCCLXXXV.
Fernandez de Velaſco (Petrus) DCXVI.
Fernan-Nunnez (Comites de) v. Rios Fam.
Ferrer Fam. DLXXXVIII. 1186.
Ferrer (Maurus de Caſtella) DLXI.
Ferrer de Villavicencio (Petrus) DCXVI.
Ferreira de Vera (Alvarus) XXXIV.
Ferreras Fam. LXIII. 105. XCVIII. 154.
Fieſco Fam. CDLXXXVIII. 935.
Fieſco (Joannes Baptiſta Judici de) CD.
Figueroa Fam. CDLXXXVIII. 890.
Figueroa (Chriſtophorus Moſquera de) CXXXVII.
Figueroa (Franciſc. de Trillo &) CCLXXXVIII
Figueroa (Joannes Solano de) CDLXX.
Figueroa (Joannes de Trillo &) CDLXXV.
Fines Fam. CDXXXVIII. 947.
Fingoy Fam. CCXXXII. 390.
Flandriæ Comites v Reges Hiſpaniæ.
Florez Fam. CCXXXIII. 391.
Florez de Ocariz (Joannes) CDXXIII.
Folch v Cordona Fam.
Fonſeca Fam. CCCLII. 615. CDLXXXVIII. 894. DCVIII. 1212. DCCII. 1402.
Fonſeca (Alphonſus) XIV.
Fonſeca (Simon de) DCCII.
Fontes de Albornoz CLXVI. 262.
Fortun Fam. CCCLVII. 621.
Frances (Joannes) CDXXIV.
Francos Fam. CCXCIII. 499.
Franco (Comites de) v. Ronquillo Fam.
Freire (Franciſcus) CCLI.
Freire (Hyacinthus) CCCLXXV.
Freiria Fam. DCLX. 1313.
Frias (Duces de) v. Velaſco Fam.
Frias de Albornoz (Bartholomæus) CV.
Frias (Chriſtophorus de) CXXXVI.
Fuenclaræ Comites v. Alagon Fam.
Fuenmayor (Domini de) v. Medrano Fam.
Fuenmayor (Joannes Diaz de) CDXVIII.
Fuente Montalvan (Alphonſus de la) XVI.
Fuentes Fam. CLXVI. 262.
Fuentes (Comites de) v. Heredia Fam.
Fuentes & Guzman (Angelinus de) L.
Fuentiduennæ Comites v. Portocarrero Fam.
Fuerteventuræ Domini v. Saavedra Fam.
Funes Fam. CDXVII. 744.
Funes (Petrus de) DCXVIII.
Fuſtado v. Mendoza.
Fuſer (Franciſcus Antonius) CCXXXV.
Fuſer (Hieronymus) CCCLIV.

G.

GAibor Fam. CCCIII. 519.
Galceran de Pinos (Bernardus) CXIV.
Galceran de Pinos (Gaſpar) CCCXVI.
Galerato (Jacobus Mainoldus) CCCLXXVIII.
Galindez de Carvajal (Laurentius) DII.
Galindo Fam. CCXCI. 497.
Gallæciæ Regni Familiæ XXIII. 33. XXXII. 56. LIX 101. LXI. 103. XC 103. b. CLXXVII. 283. CLXXXIV. 296. CI XXXVIII. 492. CCCLX. 635. CDXIII 823. CDLXVII. 831. DLXI. 1129. DLXXIII. 1153. DCLX. 1307. 1308. 1309. 1311. 1312. 1314.

DCLXXXVIII. 1383. DCXCVIII. 1398. DCCXX. 1448. DCCXXI. 1450.
Gallego Fam. CCCIV. 520.
Gallego (Joannes Garſias de Saavedra &) CDXXVIII.
Gamaſa (Petrus de) DCXIX.
Gamez (Gutierre Diaz de) CCCXLI. 596.
Gandara (Philippus de) DCLX.
Gandavenſis Fam. CCCCLXXXII. 864. CDLXXXVIII. 926.
Gandiæ Duces v. Borgia Fam.
Garay (Joannes de) CDXXVII.
Garceran v. Galceran.
Garciez (Comites de) v. Queſada Fam.
Garcipolleræ Barones v. Abarca Fam.
Garibay (Stephanus de) DCCVI.
Garrido (Joannes de CDXXIX.
Garro (Didacus de) CLXVI.
Garzes de Carinnena (Petrus) DCXX.
Garſias de Salazar (Lupus) DXL.
Garſias de Saavedra (Joannes) CDXXVIII.
Garſias de Sancta Maria (Alphonſus) XVII.
Garſias de Sancta Maria(Gundiſalvus) CCCXL.
Garzia Fam. CCCLXXII. 662.
Garzia (Gregorius) CCCXXX.
Gaſco (Antonius Coello) LXI.
Gaſco Fam. DCCXXXVIII.
Gaviæ Comites v. Rios Fam.
Gayano (Comites de) v. Alarcon Fam.
Gayoſo (Petrus Franciſcus) DCXVII.
Genealogiæ Hiſpaniæ Regum v. Reges, & titulos ſpeciales Aragoniæ, Portugalliæ, Caſtellæ &c.
Genealogiæ nobilium Hiſpaniæ Familiarum v. Nobiliario, & titulos ſpeciales.
Geneſius Sepulveda (Joannes) CDXXXI.
Geraci vel Girarchæ (Marchiones de) CDLXXVIII. 857.
Gerunda v. Girona.
Geteæ Domini v. Oſſau Fam.
Glennium v. Jaen.
Gijonis Comites v. Noronna Fam.
Gilbertes Fam. LXIII. 105. XCVIII. 154.
Gilbertes de Badaya (Antonius) LXIII.
Gilbertes (Balthaſar) XCVIII.
Giron Fam. XXIV. 34. 38. CCXCVII. 512. CCCXLII. 597. CCCLV. 618. CDLXXX. 862.
Gironæ urbis Familiæ CDXXX. 771.
Goes (Damianus de) CL.
Golfin Fam. CDLXXXVIII. 938. DCLIX. 1305.
Golfin Portocarrero (Petrus de Ulloa) DCLIX.
Gomeræ Comites CLVII. 249. CDXXXVII. 784.
Gomez de Caſtro (Alvarus) XXXV.
Gomez de Cervantes (Alphonſus) XVIII.
Gomez de Salzedo (Petrus) DCXXI.
Gomez de Sarmiento (Didacus) CLVII.
Gomez de Sarmiento(Rodericus)DCLXXXIV.
Gonſalez (Ferdinandus) CCXIX.
Gonſalez de Sepulveda Fam. DCLXXXVII. 1378.
Gor (Domini de) v. Caſtilla Fam.
Gordejuela(Hippolyto Samper&)CCCLXXIV
Gothici Reges CLXXXII. 294. CCCLII. 615. CDIII. 718. CDXCVII. 980. DCXXXIV. 1253. DCXLV. 1274.
Gothicæ Familiæ XXIV. 39. CXLVI. 235.
Goyeneche (Joannes de CDXXXII.
Gracia Dei (Petrus) DCXXII.
Gracian (Antonius) LXIV.
Gragera (Alphonſus Franciſcus) XV.
Grajal (Comites de) v. Vega Fam.
Gramedo)Comites de) v. Ronquillo Fam.
Grammont (Barones de) CDI XXXVIII. 906.
Granada Nova v. America.
Granatenſes Reges v. Mauri.
Granatenſis Civitatis Familiæ. CCLXXXVIII. 493. CDLXXXII. 837.
Grandium Hiſpaniæ notitia XI. 14. XVII. 23. XLI. 73. XLII. 76. 77. LXV. 108. CCCLXXVII 674. CCCXC. 693. CCCXCIV 693. CDVI. 721. CDXXVIII 767. DXXIX. 1065 1071. DCXV. 1225. DCXLV. 1275. DCXLVI. 1280. DCLXXXVII. 1371. DCCVI. 1411. DCCXIII. 1437. DCCXXII. 1451. DCCXLVII 1483.
Grez Fam. CCCXIII. 532.
Grimaldi Fam. CXXVIII. 205. CCC. 515.
Grimaldo (Domini de) v. Trejo Fam.

Guadalajaræ urbis Familiæ XXIV. 35. CCXXIII. 367. CCLVII. 439.
Guadalcazar (Marchiones de) v. Cordova Fam.
Guadalette (Marchiones de) v. Cardona Fam.
Guardiola (Joannes Benedictus de) CDVI.
Gudiel Fam. CDXCVII. 981.
Gudiel (Hieronymus) CCCLV.
Guevarra Fam CCCXXXII. 571. CDLXXXVIII. 901. DXXIX. 1071. DXLVIII. 1100. DLIII. 1105. DLXIII. 1133.
Guevarra (Bernardinus Beltran de) CX.
Gueyarra (Maria de) DXLVIII.
Guevarra (Martinus Dominicus de) DLIII.
Guillamas Fam. CDLXXXVIII. 927.
Guillarte (Lupus de) CXLI.
Guimeræ Comites. v. Pinos.
Guimeran (Philippus de) DCLXI.
Guipuſcoa v. Biſcaja.
Guixarro (Georgius) CCCXXIII.
Gumiel Fam. CDLXXII. 841.
Gundiſalvi v. Gonſalez.
Gutierrez de los Rios (Andreas) XLIV.
Guzman Fam. XLI 70. CVII. 170. CIX. 173. CCXVI. 358. CCXXXIII. 391. CCCXIX. 510. CCCXXIII. 556. CCCLII. 615. CCCLXX. 652. CDXV. 739. CDXXXVII. 782. CDLXXXVIII. 876. 908. 936. 963. DV. 1001. 1002. DXXIX. 1059. DLXIII. 1134. DCIV. 1206 DCVIII. 1215. DCXII. 1222. DCXXXII. 1249. DCCXLIX. 1489.
Guzman (Angelinus de Fuentes &) L.
Guzman (Ferdinandus Perez de) CCXXV.
Guzman (Franciſcus de) CCLII.

H.

Habspurgi Comites v. Auſtriaca domus.
Harduinus (Dionyſius) CXLIII.
Haro Fam. XXIV. 37. CXIX. 189 CLXXI. 276. CDLXXXVIII. 908. DLXII. 1134. DCX. 1220.
Haro (Alphonſus Lopez de) XXI.
Haro (Didacus Lopez) CLXXI.
Harris (Joannes, CDXXXIII.
Henao (Gabriel) CCXCV.
Henriquez de Anaya Fam. XCVII. 153.
Henriquez de Caſtilla Fam. CCXXX. 383. CDLXXXVIII. 934. DCCL. 1490.
Henriquez de Almanza Fam. CDLXXXVIII. 914.
Henriquez de Cabrera Fam. DLXIII. 1134.
Henriquez Fam. DXXIX. 1068. DLL 1103.
Henriquez de Villalva Fam. DCCXIII.
Henriquez de Ribera Fam. CD. 708.
Henriquez (Chryſoſtomus) CXL.
Henriquez de Anaya (Balthaſar) XCVII.
Henriquez de Caſtilla (Ferdinandus Tovar) CCXXX.
Henriquez de Lacarra (Gaſpar) CCCXVII.
Henriquez de Navarra (Ludovicus) DXXVII.
Heraldica Hiſpaniæ, ſeu Inſignium gentilitiorum collectiones & volumina X. 13. XIV. 18. XLII. 77. 78. LV. 95. LVIII. 100. LXXVIII. 127. LXXXII. 131. CXLIII. 232. CLIII. 245. CLXV. 261. CLXXXVII. 302. 303 CXCI. 310 CCLI. 426 CCCVI. 522. CCCXXIV. 557. CCCXXXI. 569 CCCXLIII. 598. CCCLXXXV. 683. CCCLXXXVII. 685. CCCLXXXVIII 688. CCCXCVI. 701. CDVIII. 726. 728. CDXIII. 736. CDXXXV. 778. CDLI. 808. 809. CDLXVIII. 833. CDLXXXI. 863. CDXCIX. 983. DXXXIII. 1076. DXXXVIII. 1048. DLXXX. 1167. DLXXXV. 1182 DCXXIV 1237. DCLXXXVII 1359. 1382. DCCVI. 1412. DCCXXIII. 1452.
Heredia Fam. CCCXLIV. 599. CDXVII. 744. DCCXXIX. 1459.
Heredia (Joannes de) CDXXXIV.
Hernandez v. Fernandez.
Herdera Fam. CCCVIII. 524. CDLXXXVIII. 930. 936.
Herrera (Thomas) DCCIX.
Herrera (Didacus de Ayala &) CLVII.
Herrera Maldonatus (Franciſcus) CCLIII.
Herrera & Ayala (Garſias) CCCVIII
Hieroſolymitanor. Regum ſtemma CXXXVIII. 219. CCXCVI. 509.
Higuera Fam. CCCLXV. 644.
Higuera (Domini de la) v. Vargas Fam.
Higuera (Hieronymus Roman de) CCCLXV.
Hijar v. Hixar.

Hineſtroſa Fam. CDLXXIV. 844. CDLXXXVIII 931. DXXIX. 1050.
Hineſtroſa (Joannes Thomas Fernandez de) CDLXXIV.
Hinojoſa (Emanuel Franciſcus) DCCXXXVIII.
Hiſpalis v. Sevilla.
Hiſpaniæ Reges v. Reges.
Hiſpaniæ Cardinales. C. 156.
Hiſpaniæ Archi-Epiſcopi & Epiſcopi v. Epiſcopi.
Hiſpaniæ Familiæ nobiles v. Nobiliaria.
Hiſpaniæ Grandes v. Grandes.
Hixar Duces & Familia CCCLXXIII. 663. 664. CDLXXXVIII. 904. DLXXXVIII. 1186.
Hondonnero Fam. DCLIV. 1299.
Horozco Fam. CDLXXV. 848.
Hortigas (Vincentios) DCCXXIX.
Hoz Fam. CCXCVIII. 513.
Hueſcæ urbis Familiæ CDXXVII. 766.
Humanes (Comites de) v. Eraſo Fam.
Humenæ Duces. CCXCVI. 505.
Hurtado v. Mendoza Fam.

I.

S. Jacobi Ordo Equeſtris v. Ordo.
Jaen urbis Familiæ CVIII. 171. DLX. 1127. 1128. DCXXXV. 1255. DCXXXVIII. 1258.
Jalpi (Joannes Gaſpar Roig &) CDXXX.
Jauregui Fam. CDXXXVI. 780.
Ibannez de Mendoza (Gaſpar) CCCXVIII.
Ibannez de Ribera (Thomas) DCCX.
Ibnule Hatib. CCCLXXXII.
Idiaquez Fam. CCCLXXXIII. 681.
Jepes v. Yepes.
Jeſu Chriſti Genealogia CLXXIII. 278.
Jeſus (Raphael de) CXII.
S. Ignatius v. Loyola.
Imhof (Jacobus Guilielmus) CCCLXXVII.
Imperatores Romani v. Auſtriaca domus.
Incas Fam. CCCIX. 525. 526. CCCXXX. 565.
India Occidentalis v. America.
Infantado (Duces del) v. Mendoza Fam.
Inſignia v. Heraldica.
Joan, Fam. v. Juan.
S. Joanne Baptiſta (Petrus de) DCXLVII.
S. Iſidori Genealogia XXXV. 63.
Juan Fam. LXVI. 110. 111. LXXXIX. 141. CCV. 338.
Juan de Centellas (Antonius de) LXVI.
Juan (Honoratus) LXVI. 110. LXXXIX. 141.
Judici Fieſco (Joannes Baptiſta de) CD.
Jonco (Petrus de) DCXXIV.
Jurado (Martinus de Ximena) DLX.

K.

Kircherus (Athanaſius) LXXXIX.

L.

Labanna (Joannes Baptiſta) CDI.
Lacarra & Alava (Gaſpar Henriquez de) CCCXVII.
Lacarra Fam. CCCXVII. 538.
Laconi (Marchiones de) v. Caſtelvi Fam.
Ladradæ Marchiones v. Leira & Cerda Fam.
Ladron v. Guevarra Fam.
Lainez Fam. DCXIII 1266.
Lambertinus (Joannes Baptiſta) CDII.
Lamoraldo v. Ligne Principes.
Lamoroz (Comites de) v. Tellez Fam.
Lana (Paulus de) DXCV.
Lanſol de Romani Fam. CCCLXXIV. 667.
Lanuza Fam. CC. 330. CCXXXV. 398 CCCLIV. 617. DXXIX. 1045.
Lanuza (Michael Baptiſta de) DLXVIII.
Lanuza (Vincentius Blaſco de) DCCXXVII.
Lanzarote (Marchiones de) v. Duque de Eſtrada, & Saavedra Fam.
Lapillæ Marchiones v. Fonſeca Fam.
Lara Fam. CDLXXXVIII. 951. DXXIX. 1044. DXCIV. 1194.
Larreategui (Antonius Navarro de) LXXV.
Laſo de la Vega v Vega Fam.
Laſtres (Emanuel Antonius de) CXCVI.
Lavannæ Comites v Ravaſchero Fam.
S. Launay (Petrus de) DCXXV.
S. Laurentii patria CLXVIII. 265. CXC. 307. CCXXXIX. 406.

Lebrixa v. Nebriſſenſis.
Leca (Joannes Picon de) CDLVI.
Leçara Duces v. Hixar. Fam.
Legionis Reges XLVII. 84. Conf. Reges Hiſpaniæ.
Legionis urbis Familiæ XC. 142.
Leira Fam. D. 984. DCXXVI. 1139.
Leira & de la Cerda (Petrus de) DCXXVI.
Lemos Comites & Fam. LXXIX. 128. CXI. 175. CXIX 189. CXXXIII. 211. 213. 214 CCCVII. 523. DVII. 1004.
Lenguella (Joannes Auguſt. de la) CCCXCVII.
Leon Fam. LXVII. 113.
Leon (Antonius de) LXVII.
Leon (Eduardus Nunnez de) CXCIV.
Leon (Franciſcus de) CCLIV.
Leon (Thomas de) DCCXI.
Lequile (Didacus) CLXIX.
Leriæ Comites v. Beaumont.
Lermæ Duces v. Sandoval Fam.
Lezana (Martinus Lopez de) DLIV.
Lezaun (Balthaſar de) XCIX.
Lezcano Fam. CDXCII. 975. DVIII. 1005.
Lezcun (Anonymus) DIX.
Ligne Principes CDVIII. 729. 730.
Lima (Antonius de) LXVIII.
Linages v. Nobiliaria.
Linares (Comites de) v. Noronna Fam.
Liquez (Joſephus de Sarria, Paterninna &) CDXCII.
Llamas & Aguilar (Franciſcus de) CCLV.
Llana (Franciſcus Murcia de la) CCLXVII.
Llaneræ Marchiones v. Villaragud Fam.
Llanos (Thomas de) DCCXII.
Llobet (Bernardus Joſephus) CXV.
Lobcovviz (Joannes Caramuel) CDVIII.
Lobera Fam. DCCXX. 1449.
Lobera (Athanaſius de) XC.
Lobo de Silveira (Ludovicus) DXXVIII.
Lodoſæ Comites, v. Mendoza Fam.
Lojola v. Loyolas.
Lomenchar (Domini de) v. Minaya Fam.
Lopez (Petrus) DCXXVIII
Lopez de Ayala (Didacus) CLXX.
Lopez de Ayala (Petrus) DCXXVII.
Lopez de Haro (Alphonſius) XXI.
Lopez de Haro (Didacus) CLXXI.
Lopez de Lezana (Martinus) DLIV.
Lopez de Salzedo (Didacus) CLXXII.
Lopez de Teran (Franciſcus) CCLXXV.
S. Lorente Fam. DCLIV. 1299.
Loſada Fam. DCXLVII. 1292. DCLX. 1310. 1313.
Loſada (Gaſpar Alvarez de) CCCXI.
Loyola Fam. XLV. 81. LIII 91. CCLXXI. 461. CCXCV. 502. CDXX. 750. DX. 1007. DCXLIII. 1264.
Lucanor (Conde) CCCXXXVII. 580.
Lucro de Eſpinoſa (Felix) CCXII.
Ludovifia Fam. CDXC 970.
Lugo Fam. CCXXXII. 390. CCXLII. 411. DXXXIV. 1077.
Lugo (Franciſcus Davila &) CCXLII.
Luna Fam. XXXVI. 64. LX. 102. LXIX. 115. CDLXXXVIII. 914. 936. DXXXV. 1078. 1079. DCXLV. 1276. DCCXIII. 1426.
Luna (Alvarus de) XXXVI.
Luna (Antonius de) LXIX. DCLXXIV.
Luque (Comites de) v. Venegas Fam.
Luſitania v. Portugallia.

M.

Macedæ Comites v. Noboa Fam.
Macedo (Antonius) LXX.
Macedo (Franciſcus) CCLVI.
Macedo (Joſephus Pereira de) CDLXXXIX.
Macedo (Antonius de Souſa) LXXXIII.
Machado Fam. CCXIII. 352.
Machado (Felix) CCXIII.
Madeira (Joannes de) CDXXXIX.
Madritenſes Familiæ XXIV. 36. CCCLXII. 637.
Mainoldus (Jacobus) CCCLXXVIII.
Majoricæ Regni Familiæ CCCLXXXIX. 696. DCCXXXI. 1462.
Maldonado Fam. DXLV. 1097.
Maldonatus (Alphonſius) XXII.
Maldonatus (Petrus Barcantes) DCIV.
Mallea Fam. DCXCII. 1592.
Mallea (Salvator de) DCXCII.

Malo (Petrus Tutor &) DCLIV.
Malo de Briones (Joannes) CDXL.
Mancera v. Manzera.
Manrique Fam. XCVII. 153. CDLXXX. 861. CDLXXXVIII. 951. DXXIX. 1044. 1048. DXCIV. 1194. DCXLIII. 1271. DCCXIII. 1431. Conf. Lara Fam.
Manſo Fam. CCLXXX. 474.
Mantuanus (Petrus) DCXXIX.
Manuel Fam. XLI. 74. CXXXIX. 220. CCXXXVII. 581. CCCLXXVII. 671. CDLXXXVIII. 930. 915. DXLVI. 1098.
Manuel (Auguſtinus) XCIII.
Manuel (Chriſtophorus de Santi-Stevan &) CXXXIX.
Manzeræ Marchiones v. Toledo Fam.
Maquedæ Duces v. Cardenas.
Marannon de Eſpinoſa (Petrus) DCXXX.
Maraver de Silva (Petrus de Porres) DCXXXIX
Marca (Petrus de) DLXXIV. 1156.
Marcilla v. Marzilla.
S. Mariæ Genealogia CCLX. 443.
S. Maria (Alphonſus Garcia de) XVIII. XXVIII
S. Maria (Gundiſalvus Garcia de) CCCXL.
S. Maria (Hieronymus de) CCCLVI.
Marialvæ Comites v. Meneſes Fam.
Marieta (Joannes) CDXLII
Marineus Siculus (Lucius) DXIII.
Mariz (Petrus de) DCXXXI.
Marmol Fam. DXXIX. 1054.
Marmol (Petrus de Montemayor del) DCXXXV.
Marquez Fam. XCII. 145.
Marquez (Joſephus Miqueli &) CDLXXXVII.
Marquilles (Jaimus) CCCLXXIX.
Martel Fam. CDLXXXVIII. 895. DCLXI. 1316.
Martel (Michael) DLXX.
Martin Caro & Cejudo (Hieronymus) CCCLVII.
Martinez Fam. CCCLVII. 621.
Martinez de Cazeres Fam. CXXIV 198.
Martinez de Villamayor Fam. DXCIII. 1193.
Martinez de Azagra (Antonius) LXXI.
Martinez de Bahamonde (Joannes) CDXLI.
Martinez Calder. (Joan. Alph.) CCCLXXXVIII
Martinez de Miota (Antonius) LXXII.
Martinez de la Puente (Joſephus) CDLXXXVI.
Martinez del Villar (Michael) DLXXI.
Martinez (Joannes Briz) CDVIII.
Martirrizo (Joannes Paulus) CDLIII.
Marzilla (Joannes Diaz de Aux &) CDXVII.
Maſcarennas Fam. CCCLVIII. 628.
Maſcarennas (Hieronymus de) CCCLVIII.
Matritum v. Madrit.
Matute (Didacus) CLXXIII.
Maurorum Granatæ Regum Fam. CCXXVII. 379. CCCLXXVI. 670. CCCLXXXI. 679. 680.
Maxvellus (Jacobus) CCCLXXX.
Mazuelæ domini v. Cuevas Fam.
Meades (Domini de) v Moura Fam.
Medellini Comites v Portocarrero Fam.
Medina Fam. CDXXVIII. 932.
Medina (Petrus de) DCXXXII.
Medinæ Celi Duces v. Cerda Fam.
Medinæ Sidoniæ Duces v. Guzman Fam.
Medinæ Turrium Duces v. Guzman Fam.
Medina de Mendoza (Franciſcus) CCLVII.
Medina Nuncibay (Franciſcus) CCLVII.
Medina Roſas (Franciſcus Ortiz de) CCLXIV.
Medrano Fam. CDI. XXXVIII. 894. DI. XII. 1130.
Melendez v Valdes Fam.
Melito (Principes de) v Mendoza Fam.
Mello Fam. CDVIII. 725.
Melo (Joannes Suarez de Alarcon &) CDLXXI.
Mena (Joannes de) CDXLV.
Mena (Velaſquez de) DCCXXIV.
Mendez Silva (Rodericus) DCLXXXVII.
Mendieta (Franciſcus) CCLIX.
Mendoza Fam. XXI. 30. LXV. 107. C. 161. CIX. 173. CXXV. 199. CCXXIII. 367. CCLVII. 438. CCLXXVI. 469. CCXVIII. 543. CCCLI. 636. CDI. 712. CDIV. 719. CDX. III. 796. CDLXXX. 859. 869 DXXIII 1028. DXXIX. 10 8. 1067. DXLI. 1090. DLXVI 1137. DCXLIII. 1270. DCXLVI. 1279. DCXLIX. 1294. DCC. III. 1414. DCCXII. 1431.
Mendoza (Antonius Hurtado de) LXV.
Mendoza (Didacus Fernandez) CLXV.

Mendoza (Franciſcus de Medina &) CCLVII.
Mendoza (Franciſcus de) CCLX.
Mendoza & Bobadilla (Franciſcus) CCLXI.
Mendoza (Franciſcus Sarmiento de) CCLXXXII
Mendoza (Gaſpar Ibannez de) CCCXVIII.
Mendoza (Innicus Lopez de) CCCLXXXVI.
Mendoza (Joannes Matthæus Hurtado de) CDXLIII.
Mendoza (Joannes de) CDXLVI.
Mendoza (Joannes de Palafox &) CDLI.
Mendoza (Joannes Sanchez de) CDLXVIII.
Mendoza (Petrus de Quintanilla &) DCXLI.
Mendoza (Petrus Salazar de) DCXLVI.
Meneſes Fam. XCIII. 146. CCXVII. 359. CCCXXVII. 560. CCCLVIII. 625. CDLXX. 835. DCVIII. 1211.
Meneſes (Alphonſus Tellez de) XXIX.
Meneſes (Antonius) LXXIII.
Meneſes (Joannes Ruiz de Saa) CDLXIV.
Meneſes (Rodericus Darmiento de) DCLXXX.
Mercader Fam. CCCV. 521. CCCXXV. 558.
Mercader (Galceranus) CCCV.
Mercader (Gerardus de Cervellon) CCCXXV.
Meridæ urbis Familiæ CIV. 165.
Merlo Fam. CCCLVII. 621.
Meſa (Gabriel Tello de) CCCI.
Meſſia ſive Mexia Fam. CLXXIV. 280. CDLXXV 850. DXXIX. 1071. DCXXXIII. 1252.
Mexia (Didacus de) CLXXIV.
Mexia (Ferdinandus) CCXX.
Mexia (Petrus) DCXXXIII.
Mexicanum Regnum v. America.
Militares Ordines v. Ordines.
Minaya Fam. CDLXXXVIII. 889.
Miota Fam. LXXII. 118.
Miota (Antonius Martinez de) LXXII.
Miquel (Petrus) v. Carbonel.
Miqueli & Marquez (Joſephus) CDLXXXVII.
Miranda Fam. LXXIV. 120. DLXXII. 1152. DCCXIII. 1433.
Miranda (Alphonſus Vaſquez de) XXX.
Miranda (Martinus Antonius de) DLII.
Mirandæ Comites v Zuniga Fam.
Mirandæ Vice-Comites v. Rios Fam.
Modicæ Comites v. Cabrera & Henriquez Fam.
Mogrovejo (Joannes de) CDXLVII.
Moles (Vincentius) DCCXXX.
Molina (Anonymus) DLXXIII.
Molina (Bartholomæus de) CVI.
Molina (Gundiſalvus Argote) CCCXXXVII.
Molina (Joannes de) CDXLVIII.
Molinæ Domini CLXXXIII. 295.
Mompalau Fam. DLXXXVIII. 1186.
Monaco (Principes de) v. Grimaldi Fam.
Moncada Fam. CCLXII. 450. CCCXVIII. 542. CCCXCVII. 702. CDLXXXVIII. 877. 882. 911. 946. DIX. 1006. DXVI. 1018. DLXXIV 1154. 1155. 1156. 1157. DCCXIII. 1429. 1430.
Moncada (Franciſcus de) CCLXII.
Moncada (Joannes Ludovicus de) CDXXXVIII.
Monforte Comites v. Lemos Fam. & Caſtro Fam.
Monroy Fam. XXII. 32. CLXXVIII. 305.
Monroy (Franciſcus Pinel de) CCLXXII.
Monſalves Fam. CXXII. 196.
Monſanto (Comites de) v. Caſtro Fam.
Monſoriu (Emanuel de) CCI.
Monſoriu Fam. DLXXXVIII. 1186.
Montalegre (Marchiones de) v. Guzman Fam.
Montalto (Duces de) v. Moncada & Aragon Fam.
Montalvo (Emanuel Franciſcus de Hinojoſa &) DCCXXXVIII.
Montaner (Raymundus) DCLXXII.
Montaos (Marchiones de) v. Bermudez de Caſtro Fam.
Monte (Antonius Rubinos de) LXXXI.
Monte Alvernia (Franciſcus de) CCLXIII.
Monteleon (Duces de) CXXVII. 204.
Montemayor de Eccija Fam. CDLXXIV. 845.
Montemayor (Georgius de) CCCXXIV.
Montemayor de Cuenca (Joannes Franciſcus) CDXXVI.
Montemayor del Marmol (Petrus de) DCXXXV.
Monterrey (Comites de) CI. 162. CXIX. 189. CCLII 615. Conf. Ulloa Fam.
Monteſanto (Comites de) v. Alagon Fam.
Monteſclaros (Marchiones de) v. Portocarrero Fam.

Montefinor (Ambroſius) XL.
Montevelo (Marchiones de) v. Machado & Silva Fam.
Montiano (Gaſpar Ruiz de) CCCXIX.
Montijo (Comites de) v. Portocarrero Fam.
Montoja (Lucas de) DXII.
Montoro (Comites de) v. Ram Fam.
Montpeller (Comites de) CCCXVIII. 545.
Moræ Comites v. Rojas Fam.
Morales (Ambroſius) XLI.
Morales (Andreas) XLVI.
Morales Fam. DCLIV. 1299.
Morante (Didacus) CLXXV.
Moreira (Emanuel de Souſa) CCIV.
Moreli (Joannes Baptiſta) DCCXLVI.
Moreno de Vargas (Barnabas) CIV.
Moreno Porcel (Franciſcus) CCLXIV.
Morigia (Paulus) DXCVI. 1196.
Morillas Fam CDLXXXVI. 927.
Morobelli de Puebla (Franciſcus) CCLXV.
Morobelli Fam. CCLXV. 453.
Moſcoſo Fam. CDLXXXVIII. 940. DXXIX. 1071. DLVI. 1120. DCLXXXIX. 1384.
Moſcoſo (Domini de) v. Saavedra Fam.
Moſcoſo Oſorio (Rodericus Salazar de) DCLXXXIX.
Moſquera (Chriſtophorus) CXXXVII.
Moſquera (Franciſcus) CCLXVI.
Mota Fam CCXLVI. 421. CDLXXXVIII. 937.
Mota (Didacus de la) CLXXVI.
Mota (Franciſcus Emanuel de la) CCXLVI.
Moura Fam. CC. 328. CCLXXVII. CDI. 713. DCLXXX 1352.
Moura (Emanuel de) CCII.
Moura (Franciſcus Rolim de) CCLXXVII.
Moxica Fam. DLXXVI. 1158
Moya (Marchiones de) v. Cabrera Fam.
Moya (Joannes Perez de) CDLIV.
Mozarabes Familiæ CDXCVII. 981.
Mudarra Fam. DLXXVII. 1159.
Munnoz (Anonymus) DLXXVIII.
Munnoz (Antonius) LXXIV.
Munnoz (Euſtachius) CCXI.
Murciæ Regni Familiæ CCXL. 407.
Murcia de la Llana (Franciſcus) CCLXVII.
Murquia (Philippus de) DCLXII.
Murillo Fam. CLXVIII 273.
Mut (Vincentius) DCCXXXL.

N.

NAjaræ Duces v. Manrique Fam.
Narvaez F. m. DXXIX. 1047. DCIII. 1205.
Nava de los Condes (Comites de) v. Aſturias Fam.
Navahermoſæ Marchiones v. Feloaga Fam.
Navarra (Anonymus) DLXXXI
Navarra (Ludovicus Henriquez de) DXXVII.
Navarra Fam. DXLI 1090.
Navarræ Reges XXXI. 55. CXIII 181. CLXXIX. 288. CDLXXXVI. 915. DCXXIX. 1161. 1162. 1163. 1164. 1165. 1166. DCLXXI. 1331. DCXCIII. 1393.
Navarræ Regni Familiæ DLXXX. 1167.
Navarrete Fam. DLXXXII 1170
Navarrete (Antonius Perez) LXXVII.
Navarro (Antonius) LXXV.
Navas Fam. CLIV. 246.
Navas (Marchiones de las) v. Davila Fam.
Navaſtæ Barones v. Abarca.
Naxara v. Majara.
Neapolitani Reges CXXXVIII. 219. CDLXXXVIII. 949 DXXXIX. 1085. DCCV. 1418.
Nebriſſenſis (Antonius) LXXVI.
Nieblæ Comites v. Guzman Fam.
Nierenbergius (Joannes Euſebius) CDXX.
Ninno Fam CCCXXVII. 583. CCCXLI. 596. CDLXXVIII. 941.
Ninno & Ayala (Petrus de Rojas) DCXLV.
Noba v. Nova.
Nobiliaria Hiſpanica generalia X. 13. XIV. 17. XVI. 20. 21. XXI. 27. 28. XXVII. 49 XXIX. 51. 52. XXXII. 58. 59. XXXVIII 66. XLI. 71. XLII. 77. XLIII. 79. LIV. 92. 93. LVIII. 101. LXXVI. 123. LXXXII. 131. C. 119. CIV. 166. 167. CX. 168. CXXVII 202 CXLII 231. CLVIII. 250. 251. CLXIII. 256. 258 CLXV. 260. CLXX. 275. CLXXIII 279 CLXXV. 281. CLXXXI. 291. 292. CLXXXIII. 295. CLXXXVII.

CLXXVIII. 301. CXCI. 310. CXCII. 311. CXCIII. 312. CC. 326. CCII. 334. CCXIII. 351. CCXX. 362. CCXXII. 366. CCXXV. 370. CCXXVII. 377. CCXXXIV. 393. 397. CCXXXVII 400. CCXLVIII. 423. CCLII. 429 430 CCLX. 444. CCLXI. 445. 446. 447. CCLXV 454 CCLXX. 460. CCLXXIII 474. CCLXXIV. 466 CCLXXVIII. 471. CCLXXXI. 476. CCLXXXVIII. 494. CCXCII 498. CCXCIV. 501. 508 510. CCCVI. 522. CCCXXIII. 556. CCCXXVI. 559. CCCXXIX 563. CCCXXXVI. 576. CCCXXXVIII 577. 578 579. CCCXXXIX. 587 588 592. CCCXLVII 614 CCCLIII. 616. CCCLV. 618. CCCLVI. 619 620. CCCLIX 631. 632. 633 CCCLXVIII. 650. CCCLXIX. 651. CCCLXXI. 655. CCCLXXVII. 671 674. CCCLXXXV. 683 CCCLXXXVI. 684 CDCLXXXVIII. 689. CDXCIV. 697. CDI 709. 710 CDVI. 721. 722. CDIX 731. CDXII. 737. CDXVIII. 746 CDXIX 747. CDXXII 783 CDXXIV 756. CDXXVIII. 767. CDXL. 789. CDXLI. 791. CDXLII. 793. seqq. CDXLV. 799. 800. CDXLIX. 806. CDLII. 810. CDLIII. 812. CDLIV. 813. CDLV. 814. CDLVI 815. CDLVIII. 817. CCCCLXIII. 822. CCCCLXIV. 825. CDLXVIII 833. CDLXIX. 834. CDLXXXVI. 869. CDLXXXVII. 872. CDLXXXVIII. 943. CDXCIX. 983. DII. 989. DIII 994. DV. 1002. DXXII. 1027 DXXVII 1035. 1036. DXXIX 1042. 1063. 1064. 1065. 1069. DXXXIII. 1076. DXXXVII 1082 DXXXVIII. 1083 DXCIII. 1092. DXLIV. 1094. DXLVII 1095. DLIV. 1106. DLXVIII. 1139 seqq. DLXIX. 1146. DLXXXI. 1168. DLXXXV. 1172. seqq. DCII. 1192. DCIX. 1200. DCIX. 1214. DCXX. 1229 DCXX. 1230. DCXXL. 1231. DCXXII 1232. DCXXII. 1235. DCXV. 1225. b. DCXXVII. 1241. DCXXXL. 1250. DCXL. 1260. DCXLII. 1263. DCXLV. 1275. DCXLVI. 1280. DCL. 1295. DCLXI. 1311. 1316. DCLXVI. 1327. 1334. DCLXXIII 1342. DCLXXXVII. 1380. 1381. 1382. DCXCIV. 1394. DCCVI. 1411. DCCXII. 1423. DCCXIX. 1447. DCCXXIII. 1452. DCCXLVII. 1488. 1485. 1486. DCCXLVIII. 1487. 1488.

Noboa Fam. DLXXXVI. 1184.

Nogales (Domini de) v. Martinez de Caceres Fam.

Norenna Fam. CLIV. 246.

Noronna Fam. CCCLXXVII. 671 CDLXXVI. 854. CDLXXXVIII. 885. 948. DCVIII. 1214

Nova (Alphonsus de) XXIII.

Numantia v. Soria.

Nuncibay (Franciscus de Medina) CCLVIII.

Nunnez de Castro (Alphonsus) XXIV.

Nunnez de Cuenca (Ferdinandus) CLXXI.

Nunnez da Guzman (Melchior de Cabrera) DLXIII.

Nunnez de Leon (Eduardus) CXCIV.

Nunnez de Osma (Petrus) DCXXXVI.

Nunnez Vella (Blasius) LXXI.

Nuza v. Lanuza.

O.

OBando Fam. CDLXXXVIII. 929.

Obrejon Fam CDLXXII. 838. 840.

Obrejon, (Joannes Suarez de Toledo &) C. XXII

Oca Fam. DLXXXVII. 1185.

Ocampo v. Docampo.

Ocariz (Joannes Florez de) CDXXIII.

Ojea (Didacus) CLXXVII.

Ojea (Ferdinandus) CCXXII.

Olacan (Comites de) v. Villaragud Fam.

Olariaga (Joannes Ignazius de) CDXXVI.

Olarte Fam. DCLXXXVIII. 1379.

Olivæ Comites v. Centellas Fam.

Olivæ Comites v Calderon Fam.

Olivares (Comites de) v. Guzman Fam.

Oliveros & Vergara (Petrus de) DCXXXVII.

Onnate Fam CCXVII. 457.

Onnate (Comites de) v. Guevarra Fam.

Ontiveros (Petrus de Arrese) DIII.

Ordines Equestres Hispaniæ in genere CLXVIII. 270. CCXXVI. 373. 374.

CCXXXVIII. 401. CCLXXIV. 465. CCXCVI. 511. CCCLVIII. 623. 624. 626. 630. CCCLXIV. 639. CCCLXXIV. 665. 668. CDLXXXVII. 871. CDLXXXVIII. 884.
Ordo aurei Velleris CCVII. 341. CDXIX. 748. CDLXXXV. 778.
Ordo de Avis DXLII. 1091.
Ordo de la Banda CCVI. 339. 345.
Ordo Sancti Jacobi CLXXVI. 282. CCXXII. 365. CCLIV. 433. CCLXXIII. 463. CCCXXXI. 566. 567. CCCXLX. 635. CDLXXXVIII. 958. DXXIX. 1070.
Ordonnez de Zevallos (Petrus) DCXXXVIII.
Ordoriz (Domini de) v. Mota Fam.
Orellana (Ferdinandus Pizarro &) CCXXVI.
Orenſe Fam. CXLIX. 239. CCXXX. 386. DLXXXIX. 1189.
Orgaz (Comites de) v. Guzman Fam.
Origuela Fam. XXIV. 40.
Oropeſæ Comitum ſtemma CVI. 169. CLXXXVIII. 305. CCLIII. 431. 432. CDLXXXVIII. 875. 944. Inſignia XCII. 145.
Orozco v. Horozco.
Ortiz Fam. CLXXVIII. 284.
Ortiz de Medina Roſas (Franciſcus) CCLXIX.
Ortiz de Zunniga (Didacus) CLXXVIII.
Oſcar v. Hueſca.
Oſma (Petrus Nunnez de) DCXXXVI.
Oſores ſive Oſorio Fam. CXIII. 182. CDXL. 790. CDLXXXIII. 909. 927. 940. 950. DXC. 1190 DC. 1202. DCI 1203. DCLXXIX. 1351. DCI XXXIX. 1384.
Oſorius (Hieronymus) CCCLIX.
Oſorio Daſeyxas (Joannes) CDL.
Oſorio (Rodericus Alvarez) DCLXXIX.
Oſſau (Joſephus Pellicer de Tovar &) CDLXXXVIII.
Oſſau Fam. CDLXXXVIII. 896. 899.
Oſſunæ Duces v. Giron Fam.
Otanes (Barones de) v. Cuevas Fam.
Oviedo Fam. DCXLVI. 1289.
Oviedo & Valdes (Gundiſalvus Fernandez) CCCXXXIX.

P.

PAcheco Fam. XXIV. 34. CDLXXXVIII. 950.
Pacheco (Franciſcus de) CCLXX.
Padilla (Auguſtinus Laurentius de) XCII.
Padilla (Laurentius) DCIII.
Padron (Joannes Rodriguez del) CDLXIII.
Palafox Fam. DXCI. 1191. DXCVII. 1198 DCLVI. 1301.
Palafox & Mendoza (Joannes de) CDLI.
Palavicino Fam. DCLXXXVII. 1372.
Palentiæ urbis Familiæ XX. 26. DCXIV. 1224.
Palmæ Comites v. Portocarrero Fam.
Pampilonenſes Epiſcopi DCLXVI. 1331.
Paniagua (Gabriel de Trejo &) CCC.
Pantoja Fam. CDXCVII. 981. DXXIX. 1052. DCXLVI. 1286.
Paradinas (Anonymus de) DXCII.
Pardo de la Caſta Fam. DLXXI. 1151.
Pardo (Hieronymus) CCCLX.
Pardo (Joannes) CDLII.
Paredes Fam. DCCXIII. 1425.
Pargæ Marchiones CDLXXXIII. 865.
Parrino (Dominicus Antonius) DCCXLIII.
Paſcal Fam. XXI. 28.
Paſſione (Guilielmus de) CCCXXXIII.
Paſtranæ Duces v. Silva Fam.
Paterni Principes v. Moncada Fam.
Paterninna (Joſephus Sarria de) CDXCII.
Paton (Bartholomæus Ximenez) CVIII.
Pecha (Ferdinandus) CCXXIII.
Pellicer Fam. CCCXXXIV. 574. CDLXXXVIII. 896. 897.
Pellicer (Guilielmus) CCCXXXIV.
Pellicer de Tovar & Oſſau (Joſephus) CDLXXXVIII.
Penalvæ Comites v. Juan Fam.
Penalvæ Marchiones v. Meneſes Fam.
Penna Fam. CCCLXV. 644.
Pennafiel (Didacus Matute de) CLXXIII.
Pennaflor (Marchiones de) v. Hineſtroſa Fam.
Pennarandæ Duces v. Zunniga Fam.

Pennarandæ Comites v. Bracamonte Fam.
Peraladæ Comites v. Rocaberti Fam.
Peralta Fam. CCCXCIX. 705. CDLXXXVIII. 927. DLXXV. 1157.
Peralta (Bernhardinus Barcionuevo de) CXI.
Perea (Hieronymus de) CCCLXI.
Pereira Fam. v. Bragantiæ Duces.
Pereira (Joannes Reſendius) CDLXI.
Pereira Macedo (Joſephus) CDLXXXIX.
Pereira (Lupus de Sequeira) DCLII.
Perellos (Gines de) CCCXXI.
Perellos Fam. CCCXXI. 552.
Perero Fam. CDLXII. 821.
Perez (Joannes Baptiſta) CDIII.
Perez Ayala (Ferdinandus) CCXXIV.
Perez Guzman (Ferdinandus) CCXXV.
Perez de Moya (Joannes) CDLIV.
Perez Navarrete (Antonius) LXXVII.
Perez de Tavora (Alvarus) XXXVII.
Perez de Vargas (Joannes) CDLV.
Perez de Yarza (Franciſcus) CCLXXI.
Peſcaræ Marchiones v. Davalos Fam.
Petri Crudelis Regis Fam. CLXII. 255.
Petri (Julianus) CDXCVII.
Picon de Leca (Joannes) CDLVI.
Pimentel Fam. D. Li. 1296.
Pineda Fam. & Comites CXCVI. 310. CCXII. 350. CDXLVI. 802. b.
Pinel de Monroy (Franciſcus) CCLXXII.
Pinelo (Antonius de Leon) LXXII.
Pinos Fam. CXIV. 183. CCCXVI 537. DXXXI. 1074.
Pinos (Beroardus Galceran de) CXIV.
Pinos (Gaſpar Galceran de) CCCXVI.
Pinto Ribera (Joannes) CDLVII.
Pinto (Domini de) v. Toledo Fam.
Pinnuela (Rodericus) DCLXXXVIII.
Piſtorius (Joannes) CDLVIII
Pizarro (Ferdinandus) CXXVI.
Plaſentiæ urbis Familiæ XIX. 25.
Platti Fam. CDLXXXVIII. 913.
Pliego (Marchiones de) v. Aquilar Fam.
Plombini Principes v. Ludoviſia Fam.
Poboæ Domini v. Moura Fam.
Ponces de Leon Fam. LXXXVII. 139. CXIII. 180. CCXLIV. 416. CCLXXIV. 467. DIII. 999 DLVI. 1182. DCXLVI. 1281. 1289. DCLXIV 1319. DCCIX. 1419.
Porcel (Franciſcus Moreno) CCLXIV.
Porres Fam. DCXXXIX 1259. DCLXIII 1318.
Porres Maraver & Silva (Petrus de) DCXXXIX.
Porres (Philippus de) DCLXIII.
Porrenno (Balthaſar) C.
Portilla (Franciſcus de) CCLXXIII.
Portocarrero Fam. CDLXX. 835. CDLXXXVIII. 910. 914. CDXCVII. 981. DXXIX. 1055. 1059. DCVIII. 1218.
Portocarrero (Didacus Sanchez) CLXXXII.
Portocarrero (Petrus de Ulloa Golfin) DCLIX.
Portugalliæ inſignia I. 1.
Portugalliæ Reges XLVII 84. LI. 88. LXXXIII. 132 133. CXII 176. 178. 179. CL. 241. 242. CLV. 244. CXCIV. 313. 314 315. 316. 317. CXCVIII 322 CC 332. CCLI. 427. CCLVI 435 CCXCVI. 509. CCCX. 527. CCCXI 528. CCCLIX. 634. CCCLXXI. 657. CCCLXXXVII. 673 CCCXCIII. 695. CCCXCVIII. 703. CDVIII. 724 727. CDX. 732 733. CDXXVIII. 768. CDXXXIX. 788. CDLXVII. 828. CDLXXXVIII 881. CDXCIII. 976. 977. DVI 1003 DXXVIII. 1037. DCXXXI 1248. DCLXV 1313 1324. DCCXLV. 1481. DCCXLVI 1482.
Portugalliæ Regni Familiæ XXXIV 59 LXVIII. 114. LXX. 116. CXII 177. CL 240. CXCIV. 318. CXCVIII. 323 CXCIX. 324. CC. 327. 938. CCIII 335. 336 CC. VIII 340. CCLXIII. 451. CCLXXIX. 471 CCLXXXV 484. 485. CCCXI. 530. CCC. II. 531. CCCXXII. 553. 554 555. CCCXXXIII. 572. 573. CCC. XIV. 640 641. 643. CDLXIV 824. CDLXVII. 830. 832. CDLXXXV. 867. CDLXXXVI. 870. DXX. 1025. DXXIV. 1029. 1030. 1031. 1032 DXXVI 1033. DXXVIII. 1038. DCVIII. 1212. DCLXV. 1321. 1322 1323 1325 DCLXXVIII. 1347 1348. 1350. DCCXXXV. 1467. DCCXXX. X 1475 Conf. Nobiliaria.
Portugal Fam. CDLXXXVIII. 933.
Portugal (Petrus Comes de) DCXL.

Povedæ Domini v. Saavedra Fam.
Prado Fam. DIV. 1000. DXXIX. 1054 1066.
Prado (Bernardinus de) CX.
Prado (Laurentius Ramirez de) DIV.
Præpoſiti (Guilielmus) DCCXL.
Priego Fam. & Marchiones CCLV. 434. Conf. Aguilar, & Cordóva Fam.
Prieto (Melchior) DLXIV.
Puente (Franciſcus de la) CCXXXI.
Puente (Joſeph. Martinez de la) CDLXXXVIII
Puerta Quinnones (Lazarus de) DV.
Puertollano (Comites de) v. Vega Fam.
Puja (Antonius Rodriguez de) LXXIX.
Pulgar Fam. CXXII. 193. DCLXVII. 1335.
Pulgar (Ferdinandus del) CCXXVII.
Pulgar (Petrus Fernandez del) DCXIV.
Puteanus (Erycius) CCX.
Pyrenæorum montium nobiles DLIX. 1126.

Q.

QUanha v. Trelles Fam.
Quel (Domini de) v. Mota Fam.
Queralt Fam. DCLXVIII. 1336. DLXIX. 1147.
Queralt (Michael Joannes Vimbodi &) DLXIX.
Queſada Fam. DCLXIX. 1337.
Queſada (Rodericus Diaz de) DCLXXXIII.
Quinnones (Lazarus de Puerta) DV.
Quintana (Hieronymus de) CCCLXII.
Quintanæ Marchiones v. Guzman Fam.
Quintanæ Turrium Marchiones v. Ronquillo Fam.
Quintanilla & Mendoza (Petrus de) DCXLI.
Quiroga Fam. DCLX. 1313. DCLXX. 1338.
Quiros Fam. DCLXXXVII. 1366.
Quirræ Marchiones v. Centellas Fam
Quixada Fam. DCLVII. 1302.

R.

RAdes de Andrada (Franciſcus) CCLXXIV.
Ram Fam. CCXLV. 420.
Ram (Hieronymus) CCCLXIII.
Ramirez Davalos (Didacus) CLXXIX.
Ramirez Dourado (Petrus) DCXLII.
Ramirez de Guzman (Joannes) CDLIX.
Ramirez de Prado (Laurentius) DIV.
Ramirez & Silva (Julianus de Cunnas) CDXCV.
Ramon (Alphonſus) XXV.
Ravaſchero Fam CDLXXXVIII. 935.
Raymundus de Traſmiera (Joannes) CDLX.
Raymundus Villa (Jacobus) CDXXXI.
Real (Comites del) v. Calatayud Fam.
Rebolledo Fam. DXCI. 1191. DXCVII. 1198. DCLVI. 1301.
Recalde Fam. XXI 28.
Regum Hiſpaniæ ſtemmata XVII. 22. XXIV. 37 38. 39 XXVIII 50. XXXV. 63. XLII 76. 77 78. LVI. 98. LXV. 10.. LXXI. 117. XC. 143 C. 158. 159 CXXXIV. 215. CXXXVIII. 219. CXL. 221. 228. 223. 224. 225. 226. 227. 228. CLI. 243. CLXIV. 259. CLXXXI. 293 CLXXXII 294. CLXXXVII. 302. CXCIX. 326. CCX 344. CCXXI. 364. CCXXV. 369. CCXLVII. 375. 376. CCXXXIV. 392. CCXXXVI. 399. CCXXXVIII. 403. CCLXXXVI 486. 487. CCXCVI. 504. CCXCIX. 514. CCCXXXI. 568. CCCXXXIX. 589. 590. CCCLVIII. 622. CCCLXXVIII. 675. CC LXXX. 677. CCCLXXXVIII. 686. 687. CCC XCII.. 694. CCCXCV. 698. 699. 700. CDI 710. 711. CDII. 716. CDVIII 724. CDX 733. CDXVII. 741. CCCCXXV. 760. CCCCXXXV. 776. CDXXXVII. 781. 782 CDLVIII. 817 CDLIX. 818. CDLXV. 826. CDLXXIII 843. CDLXXXVI 868. CDLXXXVIII 874. 879 907 931. 948. CDXC. 968. CDXCI. 911. CDXCVI. 980. DII. 987. 988. DIII. 991. 996. 997. DXIII. 1011. 1013. 1014. DXXIX. 1061. DXXXVI 1080. 1081. DXLIX. 1101. DLXXXV. 1183. DCXIII. 1223. DCXXII. 1234 DCXXVII 1240. DCXXIX. 1245. DCXXXVI. 1256. DCXLV. 1277. DCXLVI. 1291. DCLIX. 1304 DCLXVI. 1326. 1328. 1329. 1332. 1333. DCLXXXV. 1357. DCLXXXVII. 1360. 1362. 1363. 1364. DCXC. 1386. 1387. DCCI. 1401. DCCVI. 1409. 1410. DCCXIII 1438. DCCXVIII. 1446. DCCXLIII. 1479. DCCXLIV. 1480.
Reſende Fam. CDLXI. 810.
Reſende (Andreas) XLVII.

Reſende (Garſias) CCCX.
Reſende (Joannes) CDXI.
Reſurrectione (Emanuel à) DCCXXXIX.
Reynoſo Fam. CCCXXVIII. 562. DLVI. 1110.
Reynoſo (Petrus de Solera) DCLI.
Rezenæ Domini v. Cobos Fam.
Ribadeneira Fam. CCCCLXXXIII. 865. DCLXXXIV. 1343.
Ribadeneira (Joſeph. Bolanno de) CDLXXXIII.
Ribadeneira (Petrus de) DCXLIII.
Ribadeo (Comites de) v. Sarmiento Fam.
Ribagorzæ Comites CCCXVI. 536. Conf. Aragoniæ Reges.
Ribas (Marchiones de) v. Saavedra Fam.
Ribera Fam. LXXX. 129. CCXLVII. 442. CCCXVIII. 544. CCCLI. 614. CD. 708. DCLXXV. 1344. DCLXXVI. 1345.
Ribeira (Joannes Pinto de) CDLVII.
Ribera (Hieronymus de Carvajal &) CCCLI.
Ribera (Thomas Ibannez de) DCCX.
Riberæ Comites v. Toledo Fam.
Richardus (Clemens) CXLIV.
Rielæ Comes CXLV.
Rincon (Gabriel) CCXCVII.
Rio (Martinus Antonius del) DLI.
Rios (de los) Fam. CCXXXIX. 405. CDLXXXVIII. 920. DXXIX. 1039. DLV. 1108. XLIV. 80.
Rios (Andreas Gutierrez de los) XLIV.
Rios Ceron (Martinus de los) DLV.
Ripacurtiæ Comites v. Ribagorza.
Riſco (Comites de) v. Davila Fam.
Rizo (Joannes Paulus Martyr) CDLIII.
Roa (Martinus de) DLVI.
Robledo Fam. CDLXXXVIII. 927.
Robles (Joannes Antonius de Tapia &) CCCXCII.
Robles Rocha (Joannes de) CDLXII.
Rocaberti Fam. LXXX. 289 290 CDLXXXIV 865. CDLXXXVIII. 883. CDXCIV. 978. DCLXXI. 1339. DCLXXVII. 1344.
Rocaberti (Didacus de) CLXXX.
Rocaberti (Raymundus Dalmau) DCLXXI.
Rocafull Fam. LIV. 94. CCCXVIII. 847.
Roco Fam. DCXLIV. 1272.
Roco Campofrio (Petrus de) DCXLIV.
Rodriguez (Antonius) LXXVIII.
Rodriguez (Bartholomæus) CVII.
Rodriguez (Franciſcus) CCLXXVI.
Rodriguez de Almela (Didacus) CLXXXI.
Rodriguez del Padron (Joannes) CDLXXIII.
Rodriguez de Pujal (Antonius) LXXIX.
Rodriguez de Saa Meneſes (Joannes) CDLXIV.
Rodriguez de Villafuerte (Joannes) CDLXV.
Roelas Fam. DCLXI. 1316.
Rojas Fam. CIX. 173. CCLXXXI. 477. CDLXXXVIII 941. DCXLV. 1274.
Rojas (Alvarus de Pinna &) XXXVIII.
Rojas (Gabriel de) CCXCVIII.
Rojas (Petrus de) DCXLV.
Rojas ſeu Rocha (Joannes de Robles) CDLXII.
Roig (Joannes Gaſpar de) CDXXX.
Rol Fam. CDLXXXVIII. 929.
Rolin ſeu Rollin (Franciſcus) CCLXXVII.
Roman Fam. CCCLXIV. 644.
Roman (Hieronymus) CCCLXIV.
Roman de la Higuera (Hieronymus) CCCLXV.
Roman & Cardenas (Joannes de) CDLXVI.
Ron (Antonius de) LXXX.
Ronquillo Fam. CCXXX 384.
Ronquillo (Ludovicus de Cordova) DXXVI.
Rozas v. Rojas.
Rubinos de Monte (Antonius) LXXXI.
Ruita (Cira) CXLII.
Ruiz de las Cuevas (Alphonſus) XXVI.
Ruiz de Montiano (Gaſpar) CCCXIX.
Ruiz de Vergara (Franciſcus) CCLXXVIII.
Ruſcinonenſes Comites v. Barcinonis Com.

S.

SAa Fam. CCLVI. 437.
Saa (Franciſcus de) CCLXXIX.
Saa Meneſes (Joannes Ruiz de) CDLXIV.
Saavedra Fam. III 5. XXIV. 42 CXLIV. 633. CCXXVIII. 380. 381. CCXLII. 412. CDLXXXVIII. 888. 889. 902. DLVII. 1122. DCLXXXVII. 1369. DCCXI. 1422.
Saavedra Fajardo (Didacus de) CLXXXII.
Saavedra (Ferdinandus de) CCXXVIII.
Saavedra (Joannes Garſia de) CDXXVIII.

Saavedra (Martinus Dominicus de) DLIII.
Saavedra Guzman (Martinus de) DLVII.
Sabiote (Domini de) v. Cobos Fam.
Saenz de Aguirre (Joſephus) CDXC.
Salar (Marchiones del) v. Pulgar Fam.
Salazar Fam. CXXXVI. 217. CLXXVII. 277. CCXII. 349. CDLXXXVIII. 940. DXL. 1087 DCLXXXIX 1384. 1385.
Salazar (Ambroſius) XLII.
Salazar (Blaſius de) CXXII.
Salazar & Caſtro (Ludovicus de) DXXIX.
Salazar (Chriſtophorus Lazarus) CXXXVI.
Salazar (Joannes Tamajo de) CDLXXIII.
Salazar de Mendoza (Petrus) DCXLVI.
Salazar Moteſino (Rodericus de) DCLXXXIX.
Salgado de Araux (Joannes) CDLXVII.
Salinarum Comites v. Silva Fam. & Sarmiento Fam.
Salinas (Anonymus de) DCXCI.
Salmanticæ urbis Familiæ D. X. 819.
Salmeron Fam. DCXLIII 1267.
Salmeron (Marcus) DCXLVII.
Salvador Fam. DCIV. 1299.
Salvador (Emanuel Vidal &) CCV.
Salvatierra Fam. CDLXXXVIII. 974.
Salzedo Fam. XLVIII. 85. LXXXVIII. 140. CLXXII. 277.
Salzedo (Didacus Lopez de) CLXXII.
Salzedo (Didacus de Scalz &) CLXXXVI.
Salzedo (Gregorius de Tapia &) CCLXXXI.
Salzedo (Joſephus de) CDLXXXIX.
Salzedo (Petrus Gonſalez de) DC
Samaniego (Franciſcus de) CCLXXX.
Samper (Hippolytus de) CCCLXXIV.
Sanchez (Franciſcus) CCLXXXI.
Sanchez (Joannes Baptiſta) CDIV.
Sanchez de Mendoza (Joannes) CDLXVIII.
Sanchez Portocarrero (Didacus) CLXXXIII.
Sandoval Fam CLXXIII. 279. CCLXXXV. 475. CCCLXXVI. 670. DLXV. 1136. DCXLVI. 1283.
Sandoval (Didacus Vaſquez de) CLXXXIX.
Sandoval (Petrus de Villacis &) DCLVII.
Sandoval (Prudentius de) DCLXVI.
San Lorente Fam. DCLIV. 1299.
San Martin de Valbeni (Domini de) v. Cobos Fam.
Santacruz (Marchiones de) v. Bazan Fam.
Santacruz Fam. DCLIV. 1299.
Santacruz (Alphonſus de) XXVII.
Santa Maria v. Maria.
Santa Martha (Comites de) v. Sarmiento Fam.
Santjago Ordo v. Ordo.
Santjago (Franciſcus Ximenez de) CCXCI.
Santi Stevan (Comites de) v. Benavides Fam.
Santi Stevan Fam. DCLIV. 1299.
Santi Stevan (Chriſtophorus de) CXXXVIII. & CXXXIX
San Vicente del Barco (Marchiones de) v. Vargas & Villaroel Fam.
Sanz (Hieronymus) CCCLXVI.
Saragoſſa v. Cæſarauguſta.
Saravia (Ludovicus de Varona) DXXX.
Sarmiento Fam. XLVI. 83. LVI. 97. CLXVII. 264. CLXXXV. 297. CCLXXXII. 478. CCCLXXXI. 561. CDLXXXIII. 917 918. 937. 954. DCXLVIII. 1293. DCLXXXIV. 1356. DCXCVII. 1397.
Sarmiento de Acunna (Didacus) CLXXXIV.
Sarmiento (Didacus Gomez) CLXVII.
Sarmiento de Sotomayor (Didacus) CLXXXV.
Sarmiento (Franciſcus Emanuel de la Mota &) CCXLVI.
Sarmiento de Mendoza (Franciſcus) CCLXXXII
Sarmiento (Petrus de) DCXLVIII
Sarmiento (Rodericus Gomez de) DCLXXXIV.
Sarriæ Comites v. Caſtro Fam.
Sarria (Joſephus de) CDXCII.
Sarria (Martinus Alphonſus) DL.
Saſtago (Comites de) v. Alagon Fam.
Satriano (Principes de) CDLXXXVIII. 935.
Sayas (Franciſcus Didacus de) CCXLV.
Scaillete (Jodocus) CDLXXXII.
Scalz Fam CLXXXVI. 298.
Scalz & Salzedo (Didacus) CLXXXVI.
Scioppius (Gaſpar) CCCXX.
Sclefana Fam. DLXXV. 1157.
Scoti de Agoiz (Petrus) DCXLIX.
Sedeno (Joannes) CDLXIX.
Segorbiæ Duces v. Cardona & Cordova Fam.

Segovia Fam. CCCXVIII. 540. CDLXVII. 827. CDLXXXVIII. 898.
Segovia (Gaſpar Ybannez de) CCCXVIII.
Segovia (Michael de) DCCXLIX.
Segoviæ urbis Familiæ CLXIII. 256.
Seguinus (Petrus) DCL.
Semple de Tovar (Andreas) XLVIII.
Sepulveda Fam. DCLV. 1300. DCLXXXVII. 1378.
Sepulveda (Joannes Geneſius) CDXXXI.
Sequeira Pereira (Lupus de) DXLII.
Serrano (Gabriel Zelpo) CCCII.
Servandus Epiſcopus DCXCVIII.
Servetus de Aninnon (Andreas) XLIX.
Seſſæ Duces v. Cordova Fam.
Severin de Faria (Emanuel) CCIII.
Sevillæ urbis Familiæ XLI. 75. CXXII. 195. CLXXVIII. 286. 287. CCCXXXVIII. 584. 585. CDLIX. 818. DCXXII. 1251. DCXCIX. 1399.
Seyxas Fam. CCXLII. 413. Conf. Daſeyxas.
Siete Igleſias (Marchiones de) v. Calderon Fam.
Siciliæ Regum ſtemmata CXXXVIII. 819. DCC. 1400. Conf. Aragoniæ Reges
Siculus (Lucius Marineus) DXIII.
Silva Fam. LI. 89. LXXXV. 137. CLIX. 252. CCXXIX. 382. CCXCVI. 505. CCCLVIII. 625. DCI. 715. DXXIX. 1041.
Silva de Chaves (Anonymus) DCCI.
Silva (Felix Machado de Caſtro &) CCXIII.
Silva (Rodericus Mendez) DCLXXXVII.
Silveira (Ludovicus Lobo de) DXXVIII.
Simeon (Gabriel) CCXCIX.
Sindin (Comites de) v. Portugal Fam.
Siſto (Franciſcus) CCLXXXIII.
Sobrarbiæ Reges v. Aragoniæ Reges.
Solano de Figueroa (Joannes) CDLXX.
Soleræ Marchiones Benavides & Cueva Fam.
Solera Reinoſo (Petrus de) DCLI.
Solis Fam. CDLXXXVIII. 924. 927. DC. 1202.
Somorroſtro (Domini de) v. Salazar Fam.
Somos Fam. DCLIV. 1299.
Soriæ urbis Familiæ CCLXVI. 456. DLXX. 1148. DCLIV. 1299.
Sortino (Marchiones de) v. Moncada Fam.
Soſa v. Souſa.
Sota (Franciſcus) CCLXXXIV.
Sotomayor Fam. CLXXV. 297. CCXXXVIII. 404. CDLXXXVIII. 937. 956. DCLXXXVII. 1370. Conf. Sarmiento Fam.
Sotomayor (Antonius de) LXXXII.
Sotomayor (Didacus Lopez de) CLXXI.
Sotomayor (Gabriel Carrillo de) CCXCIV.
Sotoreal (Eficius Joſephus) CXCV.
Souſa Fam. LXXXIV. 134. CCIV. 337. CCLXIV. 452. CCCXI. 529. CCCLXVII. 648. 649. CCCLXXVII. 673. DCCXIII. 1427.
Souſa (Antonius de) LXXXIV.
Souſa (Emanuel Faria de) CC.
Soſa (Hieronymus) CCCLXVII.
Souſa Macedo (Antonius de) LXXXIII.
Souſa Moreira (Emanuel de) CCIV.
Spiritu (Simon de Sancto) DCCIII.
Statius (Achilles) l. Conf. Eſtazo.
Stephanus (Joannes Matthias) CDXLIV.
Suarez Fam. DCCVII. 1413. LXXXV.
Suarez de Toledo Fam. CDLXXII. 838.
Suarez del Aguila (Ambroſius) XLIII.
Suarez de Alarcon (Antonius) LXXXV.
Suarez de Alarcon (Joannes) CDLXXI.
Suarez de Toledo (Joannes) CDLXXII.
Suarez Toſcano (Franciſcus) CCLXXXV.
Suprarbiæ Reges v. Aragoniæ Reges.
Surita v. Zurita.

T.

Tablares (Domini de) v. Colmenares Fam.
Tahalu (Comites de) v. Velaſco Fam.
Tamajus de Salazar (Joannes) CDLXXIII.
Tamajus de Vargas (Thomas) DCCXIII.
Tanco (Vaſcus Diaz de) DCCXXII.
Topia Fam. XLVIII. 85. CCCXXXI. 570. CDXVI. 740.
Tapia (Gregorius de) CCCXXXI.
Tapia (Joannes de Cuero &) CDXVI.
Tapia & Robles (Joannes Antonius) CCCXCII.
Tarafa (Franciſcus) CCLXXXVI.
Tarazonæ Marchiones v. Ayala Fam.
Tariſæ Marchiones v. Ribera Fam.

Tarouca Comites v. Meneſes Fam.
Taſſis Fam CDXCVIII. 982.
Tavares (Xyſtus) DCCXXXV.
Tavera Fam. DCXLVI. 1278.
Taveræ Domini v. Anaya Fam.
Tavora Fam. XXXVII. 65. DCLXXXVI. 1358.
Tavora (Alvarus Perez de) XXXVII.
Tavora (Rodericus Laurentius de) DCLXXXVI.
Taxis v. Taſſis.
Tellez de Faro & Silva (Ferdinandus) CCXXIX.
Tellez de Meneſes (Alphonſus) XXIX.
Tello de Meſa (Gabriel) CCCI.
Temes (Vaſcus de) DCCXXIII.
Tendillæ Comites v. Mendoza Fam.
Teran (Franciſcus Lopez) CCLXXV.
Tevæ Comites v. Guzman Fam.
Teves (Melchior de) DLXV.
Texeira (Joſephus de) CDXCIII.
Tineo (Domini de) CXXVI.
Tituli Magnatum v. Grandes Hiſp.
Toledo Fam. XCIX. 155. CLXXXIX. 305. CCXLI. 410. CCLIII. 431. 432. CCCLXVII. 648. CCCXCIII. 696. CDLXXII. 838. CDLXXXVIII. 875. 932. DXXIX. 1071. DCXLV. 1274. DCCIII. 1403. DCCXIII. 1424. Conf. Oropeſæ Comites.
Toledo (Joannes Suarez de) CDLXXII.
Toletanæ Sedis Archi-Epiſcopi DCXLVI. 1290.
Toletanæ urbis Familiæ XXXV. 62. CVI. 169. CCCLLXV. 644. CDXCVII. 981. DCXLV. 1273.
Toloſæ Comites CCCXVIII. 546.
Tomich (Petrus) DCLII.
Toral (Domini de) DV. 1001. v. Guzman Fam.
Tordeſillas Fam. LVII. 99.
Torner (Joſephus) CDXC.V.
Torralvæ Comites v. Cordova Fam.
Torreblanca (Franciſcus) CCLXXXVII.
Torredel Aldea (Domini de la) CLXXXVI. 300.
Torrejon (Comites de) v. Carvajal Fam.
Torrellas (Petrus Blaſius) DCVI.
Torres (Comites de) v. Montemayor Fam.
Torres (Domini de) v. Cobos Fam.
Torres Fam. DCLIII. 1298.
Torres (Franciſcus Caro de) CCXXXVIII.
Torres (Garſias Alphonſus de) CCCVI.
Torres (Franciſcus de) DCCXLIX.
Torres Urratia (Petrus de) DCLIII.
Torresvedras (Comites de) v. Alarcon Fam.
Toſcano (Franciſcus Suarez) CCLXXXV.
Toſtado (Hieronymus) CCCLXVIII.
Tovar Fam. CCXXX. 383. CDLXXV. 848. CDLXXXVIII. 873. 934. 945. DXXIX. 1051.
Tovar (Andreas Semplo de) XLVIII.
Tovar Enriquez de Caſtilla (Ferdinandus) CCXXX.
Tovar & Oſſau (Joſephus Pellicer de) CDLXXXVIII.
Trancoſo (Marchiones de) v. Portugal. Fam.
Traſmiera (Joannes Raymundus de) CDLX.
Traſtamaræ Comites v. Caſtro Fam.
Trejo Fam XXI 31. CCC. 516.
Trejo (Franciſcus Calderon de Vargas &) CCXXXVII.
Trejo (Gabriel de) CCC.
Trejo (Gutierre de) CCCXLII.
Trelles (Benedictus) CIX.
Trilio (Franciſcus de) CCLXXXVIII.
Trillo & Figueroa (Joannes de) CDLXXV.
Troeiſal (Marchiones de) v. Alarcon Fam.
Tudenſes Epiſcopi DCLXVI. 1330.
Tueſta (Franciſcus de Samaniego) CCLXXX.
Tutor & Malo (Petrus) DCLIV.
Tuy v. Tudenſes.

V.

Vadillo (Lupus de) DXLIII.
Valbeni (Domini de) v. Zuniga Fam.
Valcarcel (Antonius de Ron &) LXXX.
Valdes Fam. XXV. 47 CCXCV. 501. DXVIII. 1023. DCXXX. 1247. DCLXXXVIII. 1375. 1376. DCCXIV. 1441.
Valdes (Joannes de) CDLXXVI.
Valdes (Sanctius Doriga &) DCXCV.
Valdetuexar (Domini de) v. Prado Fam.

Valencia Fam. CCXXXIV. 394.
Valencia del Infante Fam. CDLXXVII. 855. 856.
Valencia el Infante (Joannes de) CDLXXVII.
Valencia (Petrus de) DCLV.
Valentiæ Regni Familiæ CCXLIII. 414. CCCXIV 533. DLVIII. 1124. 1125.
Valentiæ Regum Fam. DCCXIV. 1443. Conf. Aragoniæ Reges.
Valenzinæ Marchiones v. Pantoja Fam. & Ortiz Fam.
Valenzuela Fam. XXIV. 36. LXXII. 194. DCCXIII. 1432.
Valenzuelæ Marchiones v. Cordova Fam.
Valera (Didacus de) CLXXXVII.
Valeræ Domini v. Alarcon Fam.
Val de las Hachas (Domini de) v. Sarmiento Fam.
Val de Oſera (Domini de) DCXLI. 1389.
Val de Rabano (Marchiones de) v. Portocarrero Fam.
Val de Salazar (Comites de) v. Salazar Fam.
Valladares Fam. CXXIV. 198. DCCXVII. 1444.
Vallecillo (Domini de) v. Cabeza de Vaca Fam.
Vallego Fam. CLXXXIX. 306. CDLXXXVIII. 927.
Valles (Anonymus de) DCCXVIII.
Valleſicca (Gulielmus de) CCCXXXV.
Valle Siciliana (Marchiones de) v. Alarcon Fam.
Valverde Marchiones v. Tovar Fam.
Valverde (Comites de) v. Zevallos Fam.
Varaona v. Barahona.
Vargas Fam. CCXXX. 388. CCCLXXXIV. 682. CDXXV. 759. CDLXXXVIII. 895.
Vargas (Anonymus de) DCCXIX.
Vargas (Barnabas Moreno de) CIV.
Vargas (Didacus de) CLXXXVIII.
Vargas (Franciſcus Calderon de) CCXXXVII.
Vargas (Joannes Perez de) CDL. 7.
Vargas (Thomas Tamajus de) DCCXIII.
Vargas (Torquatus de) DCCXV.
Varona Sarravia (Ludovicus de) DXXX.
Varona Fam. DXXX. 1073.
Varron Fam. CCLXXXIX. 495.
Varron (Franciſcus) CCLXXXIX.
Vaſconcellos Fam. CCXLII. 413. CDLXVII. 829.
Vaſconcellos (Antonius) DCCXLV.
Vaſconcellos (Auguſtinus Manuel) XCIII.
Vaſquez Fam. DCLXXX. 1352.
Vaſquez de Miranda (Alphonſus) XXX.
Vaſquez Sandoval (Didacus) CLXXXIX.
Vaſto (Marchiones del) v. Davalos Fam.
Ubetæ urbis Familiæ CCCXXXVII. 579. DCXXXV. 1255.
Vega Fam. CCCXVIII. 541. CDLXXXVIII. 953. DCXXXVII. 1257. DCLXXXVII. 1377. DCCXLVIII. 1474.
Vega (Laſo de la) Fam. CCCI. 517.
Vega de Sella (Comites de) v. Duque de Eſtrada Fam.
Vega de Buecillo (Marchiones de) v. Duque de Eſtrada Fam.
Vega (Marchiones de la) v. Ribadeneira Fam.
Vega (Gabriel Laſo de la) CCXCVI.
Vega (Garſias Laſo de la) CCCIX.
Vega (Malachias de) DXLIV.
Veintimillia (Joannes de) CDLXXVIII.
Vela (Blaſcus Nunnez de) CXXI.
Vela (Don) Fam. DCLIV. 1299.
Velaſco Familiæ XXV. 46. CCCXVIII. 548. CDLXXXVIII. 873. 893. DXXIX. 1048. 1071. DCV. 1108. DCXV. 1225. DCXXIX. 1244. DCCXXII. 1454.
Velaſco (Joannes Bannos de) CCCXCIX.
Velaſco (Joannes Matthæus Hurtado de Mendoza &) CDXLIII.
Velaſco (Petrus de) DXCVII. & DCXLVI.
Velaſco (Petrus Fernandez de) DCXV.
Velaſquez de la Cueva v. Cueva.
Velaſquez Minaya Fam. CDLXXXVIII 889.
Velez (Marchiones de los) v. Fajardo Fam.
Venaſque (Carolus) CXXVII.
Venegas Fam. DXXIX. 1040. 1046.
Vera Fam. XXI. 29. CCXXXI. 389. CCCXCVII. 696. CDXLI. 792. CDXLV. 801. CDXLVII. 803. DCXVII. 1227 DCCXXI. 1453.
Vera (Alvarus Ferreira de) XXXIV.

Vera (Ferdinandus de) CCXXXI.
Vera (Joannes Antonius de) CCCXCIII.
Vera (Ludovicus de) DXXXI. DXXXII.
Verdugo Fam. CDLXXXVIII. 928.
Vergara Fam. CCLXXVIII 472.
Vergara (Franciſcus Ruiz de) CCLXXVIII.
Vergara (Petrus de Olivera &) DCXXXVII.
Vianæ Comites v. Meneſes Fam.
Vicentelo Fam. CCIX. 343. DXXXII. 1075.
Viciana (Martinus de) DLVIII.
Vidal (Emanuel) CCV.
Vidania (Didacus Vincentius de) CXC.
Viedma v. Biedma.
Vilchis v. Bilches.
Villa (Hieronymus de) CCCLXIX.
Villa (Jacobus Raymundus) CCCLXXXI.
Villacis & Sandoval (Petrus de) DCLVII.
Villadiego (Alphonſus) XXXI.
Villafanna (Alphonſus de) XXXII.
Villafrancæ Marchiones v. Toledo Fam.
Villafuerte (Joannes Rodriguez) CDLXV.
Villagarſiæ Marchiones v. Camanno Fam.
Villagarſiæ Domini v. Quixada Fam.
Villahermoſæ Duces v. Aragon Fam.
Villalobos (Comites de) v. Pacheco & Oſorio Fam.
Villalobos (Hieronymus de) CCCLXX.
Villalpando (Bernardus Cardillo) CXIII.
Villalpando (Franciſcus de Torreblanca &) CCLXXXVII.
Villalvæ Domini v. Henriquez Fam.
Villalvæ de los Llanos Marchiones v. Henriquez & Amaya Fam.
Villamayor (Marchiones de) v. Cordova Fam.
Villamayor Fam. XLVI. 83. CLXVII. 264. CDLXXXVIII. 917. 918. 954. DXCIII. 1193.
Villamonte (Comites de) v. Calatayud Fam.
Villandrando Fam v. Sarmiento Fam.
Villandrando (Didacus Gomez de Sarmiento) CLXVII.
Villanueva de Cannedo (Dom.) v. Solis Fam.
Villanueva de Torres (Marchiones de) v. Ronquillo Fam.
Villar (Comites del) CVIII, 172.
Villar (Michael Martinez del) DLXXI.
Villaragud Fam. DCCXXVI. 1451.
Villardompardo Fam DCLXXXVII. 1368.
Villareal (Marchiones de) v. Meneſes & Portocarrero Fam.
Villaroel Fam. CCXXX. 388.
Villaſor (Marchiones de) v. Alagon Fam.
Villavicencio Fam. XXIV. 44. CCLXIX. 459, DCXVI. 1226.
Villavicencio (Petrus Ferrer de) DCXVI.
Villazopeque (Comites de) v. Cobos Fam.
Villegas Fam. CDLXXXVIII. 909. DCXCVI. 1396.
Villegas (Sanctius de) DCXCVI.
Villegas (Sanctius Buſtos de) DCXCIV.
Vimbodi Fam. DLXIX. 1147.
Vimbodi & Queralt (Michael Joannes) DLXIX.
Vique Fam. DCCXXXII. 1463.
Virues (Gabriel de Rojas &) CCXCVIII.
Vitalis (Petrus) DCLVIII.
Vitignanus (Carolus) CXLVIII.
Vitoria Fam. CLX. 253.
Vitoria (Paulus) DXCVII.
Viuda Fam. CCCLVII. 621.
Vizcay (Martinus de) DLIX.
Ulloa Fam. Cl. 162. CDLXXXVIII. 938. DCLIX. 1305. DCCXXXIII. 1464. 1465.
Ulloa Golfin Portocarrero (Petrus de) DCLIX.
Vos (Lambertus de) CDXCIX.
Urbina Fam. DCCXXXIV. 1466.
Urbina (Didacus de) CXCI.
Urbina (Joannes de) CDLXXXI.
Urennæ Comites v. Giron Fam.
Urgellenſes Comites CCXLIII. 415.
Urrea Fam. CDXXV. 758. CDXXXIV. 775. DCXVIII. 1228.
Urrea (Franciſcus Ximenez de) CCXC.
Urrutia (Petrus de Torres) DCLIII.

X.

Xavier Fam. CDXX. 751.
Ximenæ Domini v. Cobos Fam.
Ximens Jurado (Martinus de) DLX.

Ximenez Cardinalis Fam. XXXII. 61. CCXXXIV 396. CCCXXXIX. 591. DXII. 1010. DCXLI. 1261. 1262.
Ximenez de Urrea Fam. CDXXV. 758.
Ximenez de Murillo Fam. CLXVIII. 273.
Ximenez Paton (Bartholomæus) CVIII.
Ximenez Santjago (Franciſcus) CCXCI.
Ximenez Urrea (Franciſcus) CCXC.

Y.

YAnnez de Zurara (Gomeſius) CCCXXVII.
Yarza (Franciſcus Perez de) CCLXXI.
Yepes (Didacus) CXCII.
Yepes (Rodericus) DCLXXXV.
Yncas v. Incas.
Yrazaval Fam. DXCV. 1195.
Yſingken (Comites de) v. Gandavenſis Fam.
Yucatan (Adelantado de) v. Solis Fam.

Z.

ZAmalloa (Stephanus de Garibay &) DCCVI.
Zambrana Fam. V. 7.
Zambrana (Franciſcus de) CCXCII.
Zapata Fam. DCLXI. 1316. DCXC. 1388.
Zapata (Ludovicus) DXXXIII.
Zapata (Lupian de) DXXXVI.
Zapata (Rodericus de) DCXC.
Zaragoza v. Cæſarauguſta.
Zarate Fam. XXI. 28.
Zazzera (Franciſcus) CDXCVIII. 982.
Zalpo Serrano (Gabriel) CCCII.
Zevallos Fam. CCXXXIV. 395. Conf. Alarcon Fam.
Zevallos (Petrus Ordonnez de) DCXXXVIII.
Zuazo (Emanuel Arevado de) CXCVII.
Zuazo Fam. CXCVII. 321.
Zuazola Fam. DX. 1007.
Zunniga Fam. XXXI. 55 LXXVI. 124. CI. 162. CXXX. 207. CLXXXVII. 304. CCXXX. 387. CCLXXX. 474. CCIII. 615. CCCCLXXXVIII. 916. 918 922. 923. 925. 955. 956. D. 984. DLII. 1104. DCXVII. 1227. DCLIII. 1298. DCCXXXVII. 1469. 1470. 1471. 1472. 1473.
Zunniga (Balthaſar) CI.
Zunniga (Didacus Ortiz de) CLXXVIII.
Zunniga (Joannes Antonius de Vera &) CCCXCIII.
Zurara (Gomez Yannez de) CCCXXVII.
Zurita Fam. CLXVIII. 268. CCCLXXII. 662. CCCCXXV. 763.
Zurita (Hieronymus Pater) CLXVIII. 269. 270. CCCLXXI.
Zurita (Hieronymus Filius) CCCLXXII.
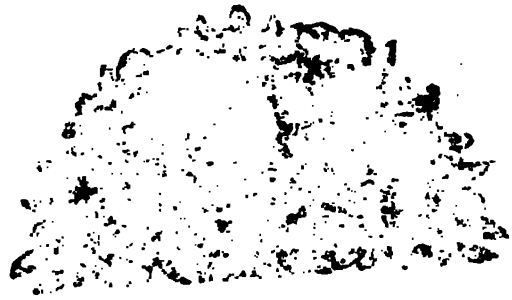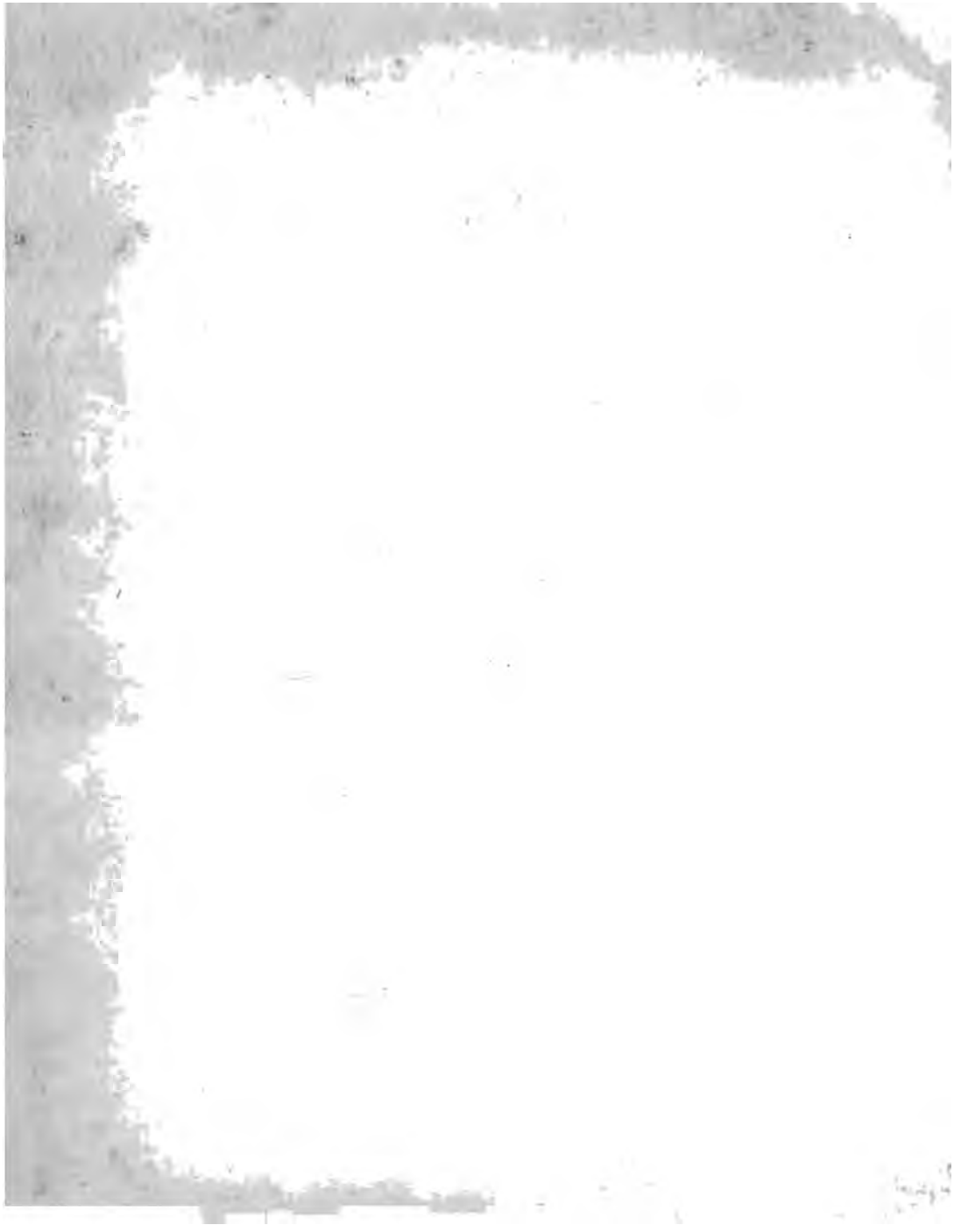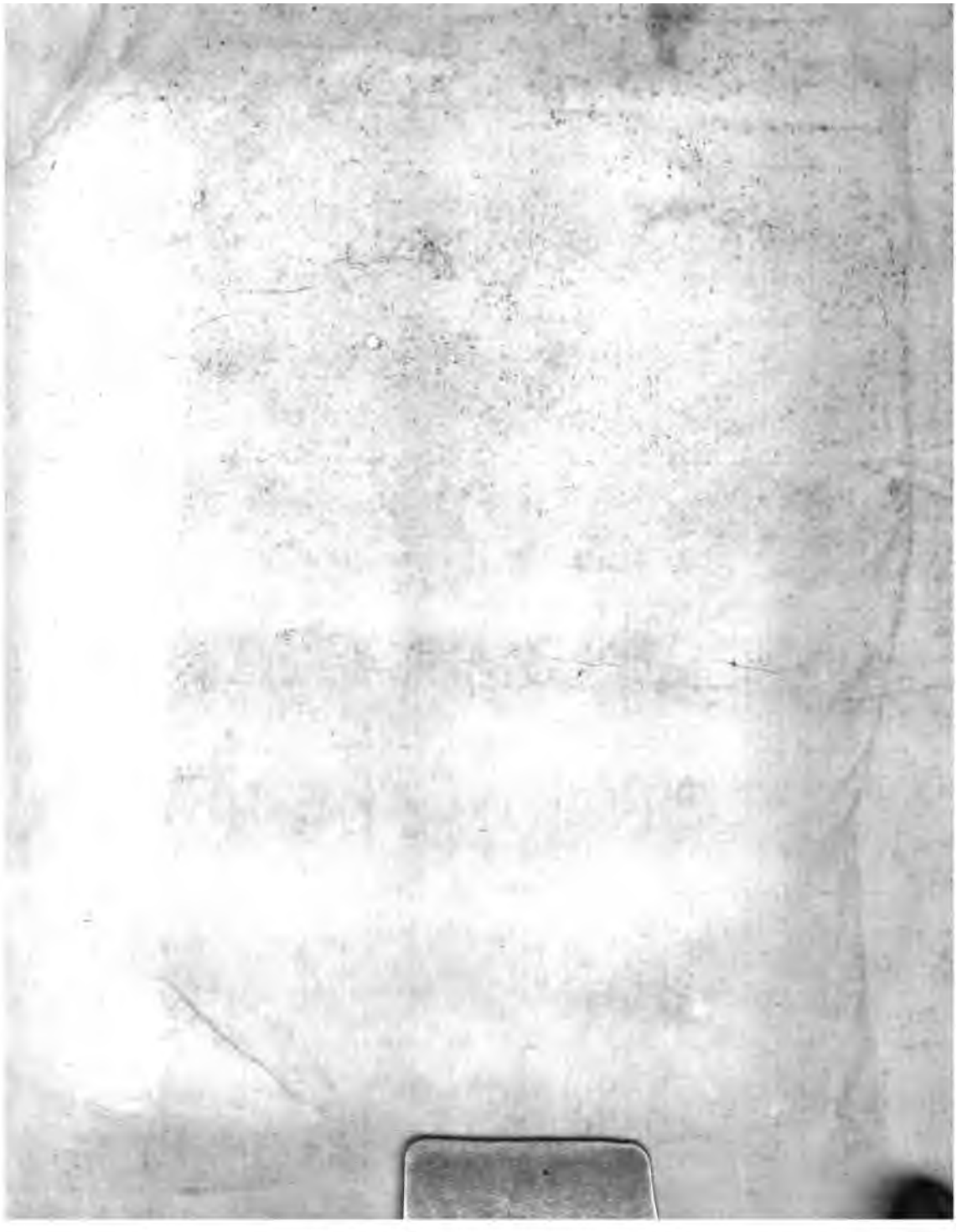
FINIS.